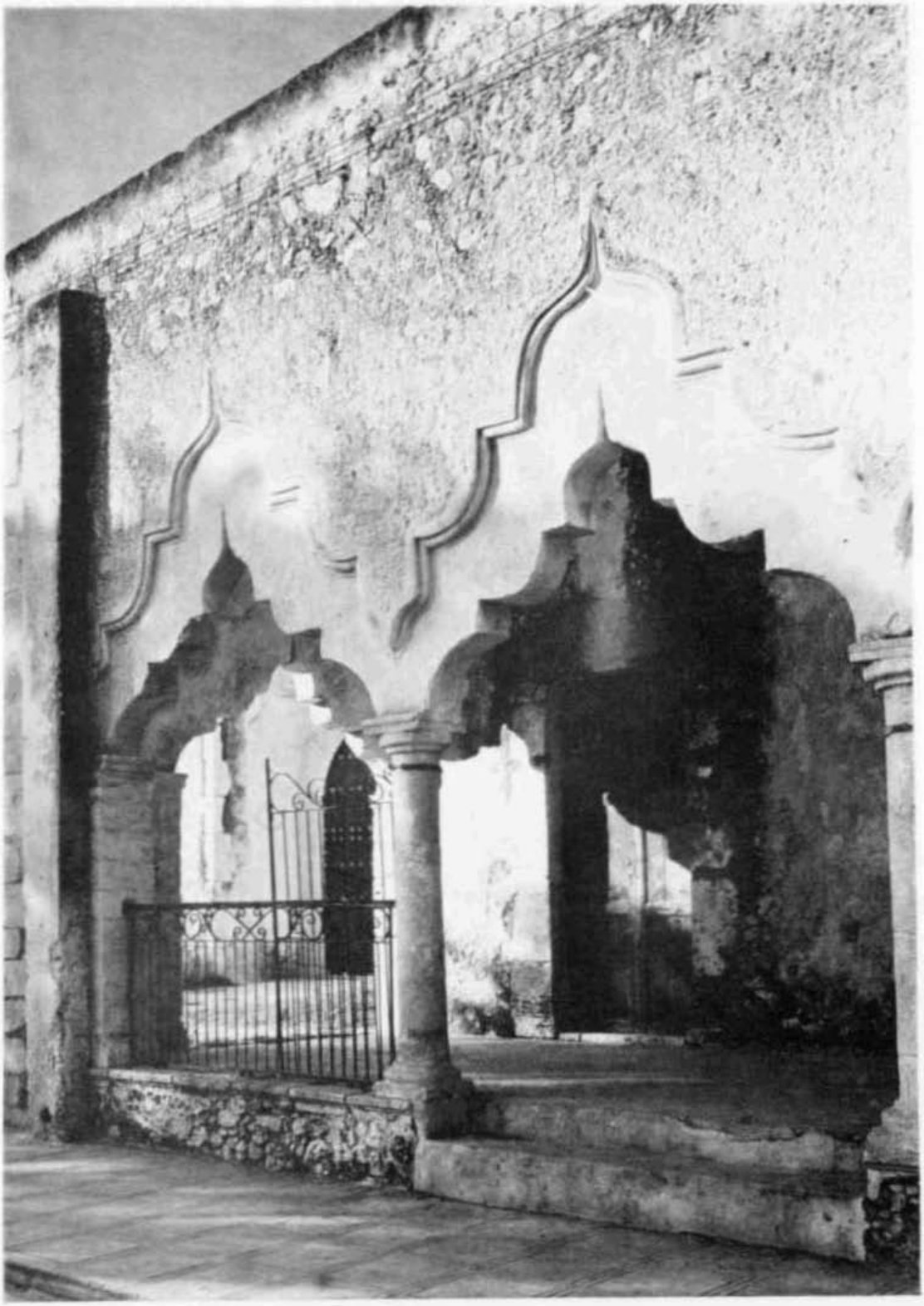

BOLETIN

DEL ARCHIVO GENERAL DE LA NACION

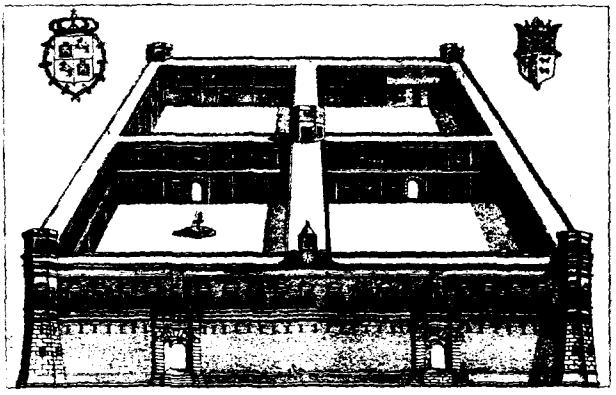

SEGUNDA SERIE

TOMO VIII NUMS. 3-4

SECRETARIA DE GOBERNACION

ARCHIVO GENERAL DE LA NACION.—PALACIO NACIONAL

MEXICO—1967

SECRETARIA DE GOBERNACION

SECRETARIO DE GOBERNACION,
LIC. LUIS ECHEVERRIA.

SUBSECRETARIO DE GOBERNACION,
LIC. RAFAEL HERNANDEZ OCHOA.

OFICIAL MAYOR,
LIC. CARLOS GALVEZ BETANCOURT.

DIRECCION Y JEFES DE SECCIONES DEL ARCHIVO GENERAL DE LA NACION

DIRECTOR,
J. IGNACIO RUBIO MAÑE.

INVESTIGACIONES HISTORICAS,
EDUARDO BAEZ MACIAS.

INVESTIGADORES,
JOSE R. GUZMAN RODRIGUEZ.
MASAE SUGAWARA HIKICHI.

CATALOGACION,
JORGE A. RUEDAS DE LA SERNA.

BIBLIOTECA,
ESTHER MENDOZA.

TITULACION DE TIERRAS,
BEATRIZ ARTEAGA GARZA.

PUBLICACIONES,
EUGENIO PADILLA GARCIA.

ADMINISTRACION,
MIGUEL CIVEIRA TABOADA.

REDACCION DEL BOLETIN DEL ARCHIVO GENERAL DE LA NACION

DIRECTOR,
J. IGNACIO RUBIO MAÑE.

SECRETARIO DE REDACCION,
EUGENIO PADILLA GARCIA.

Para todo lo relativo a suscripciones, canjes y distribución del Boletín, diríjase al Jefe de la Sección Administrativa, Sr. Miguel Civeira Taboada.

BOLETIN

DEL ARCHIVO GENERAL DE LA NACION

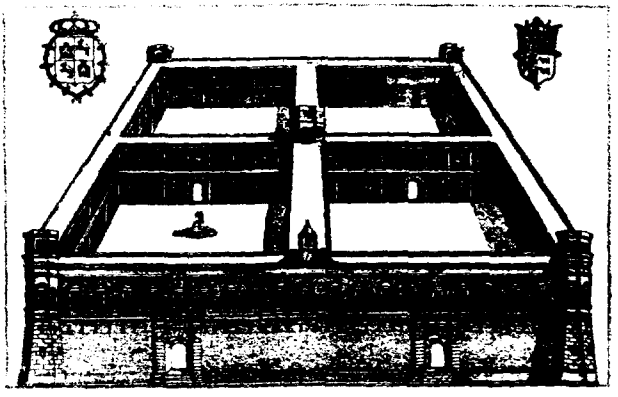

SEGUNDA SERIE

TOMO VIII NUMS. 3-4

SECRETARIA DE GOBERNACION

ARCHIVO GENERAL DE LA NACION.—PALACIO NACIONAL

MEXICO—1967

BOLETIN

DEL ARCHIVO GENERAL DE LA NACION

Tomo VIII Julio-agosto-septiembre, octubre-noviembre-diciembre de 1967 Núms. 3-4

SUMARIO

	Págs.
Planos y Censos de la Ciudad de México, 1753 (Segunda Parte). Censo arreglado alfabéticamente por *Eduardo Báez Macías* . .	485 a 1156
El Coronel Don José de Escandón y la Conquista del Nuevo Santander. Introducción y Notas de *Roberto Villaseñor E.* . . .	1157 a 1210
Los Sanjuanistas de Yucatán. I.—Manuel Jiménez Solís, el Padre Justis, por *J. Ignacio Rubio Mañé*	1211 a 1234
Indice del Ramo de Privincias Internas *(Continúa)*	1235 a 1254
Indice del Ramo de Reales Cédulas *(Continúa)*	1255 a 1276
Indice del Ramo de Tierras *(Continúa)*	1277 a 1296
Publicaciones Recibidas	1297 a 1302
Indice General	1303 a 1316

DIRECTOR,
Prof. J. Ignacio Rubio Mañé

SRIO. DE REDACCIÓN,
Eugenio Padilla

PLANOS Y CENSOS DE LA CIUDAD DE MEXICO

1753

(Segunda Parte)

Censo arreglado alfabéticamente
por
EDUARDO BÁEZ MACÍAS

Esta publicación es el complemento al artículo que publiqué en el N° 1-2, Tomo VII, de este *Boletín*. Entonces me ocupé básicamente, tratando de ofrecer una visión completa sobre la ciudad de México, de su distribución urbana, tomando como referencia los tres planos que acompañan a los padrones levantados por instrucciones de la Real Audiencia, en el año de 1753.

Ahora, en esta segunda parte, me he echado a cuestas la larga y paciente tarea de publicar el censo de los vecinos que habitaban en la parte de la ciudad comprendida en dichos documentos, y no queriendo limitarme a realizar una simple transcripción, he preferido ordenar el voluminoso padrón, mediante tres índices.

El primero es un índice general, arreglado alfabéticamente, con expresión de los datos generales, como ocupación, edad, domicilio, nombre de parientes y nombre o número de servidumbre, agregando al final de cada uno, el folio y el volumen de donde fueron tomados. Al ordenarlos, lo hice agrupándolos bajo el nombre del jefe de familia, no individualmente, pues en esta forma el índice se habría hecho interminable. La labor ha presentado múltiples dificultades, siendo la principal la falta de uniformidad con que procedieron los censores, pues si en algunos folios aparecen los datos consignados puntualmente, en otros, en cambio, faltan las edades, nombres de familiares y aun apellido.

De los vecinos registrados en el volumen 1496 del Ramo Civil, entre las fojas 290 a 293, falta el dato correspondiente al domicilio, debido a que los oficiales reales, durante la práctica de la diligencia, omitieron mencionar el nombre de la calle en que actuaban.

El segundo índice está arreglado por oficios y profesiones, incluyendo únicamente las actividades de naturaleza importante, aunque algunos oficios, que en sí podrían considerarse modestos, como es el caso de las lavanderas, aparecen en la relación, debido al elevado número de gente que con ellos se sustentaba.

Las profesiones liberales aparecen escasas, pues para una población

aproximada de 80 mil personas, resultan pobres las listas conteniendo unos cuantos médicos y abogados.

El número de bachilleres es elevado, lo que indica que muchos ejercían una profesión con sólo el grado de bachillerato.

Aparecen siete arquitectos, un cincelador, dos ensambladores, catorce canteros, ocho doradores, tres escultores y cuatro sobrestantes. De estos últimos, Pedro Verdeja, originario de esta ciudad, español de 40 años, manifiesta ser sobrestante en el Sagrario Metropolitano, de donde infiero que trabajaría con Lorenzo Rodríguez en la famosa fachada churrigueresca. Entre los arquitectos, ostentaba el cargo de Maestro Mayor don Manuel Alvarez, junto a otros renombrados como Diego Durán y José Roa. En cuanto al Estado del Marquesado del Valle, tenía su maestro de obras oficial, que era Bernardo Alemán. La lista de pintores es también elevada, pero la denominación comprende, sin distinguir, a los artistas, a los de oficio, y aun pintores de naipes.

Los músicos son pocos, apenas 22, incluyendo varios organistas de iglesias.

Siendo para su época una ciudad extensa, la gente procura aposentarse en las casas próximas a los lugares de trabajo. Por ejemplo, los alabarderos y soldados del Real Palacio se agrupaban sobre la calle de Meleros o de la Acequia; los cereros en el Empedradillo, a un lado de la Catedral, cuyas funciones religiosas debían consumir buena cantidad de cirios, y el personal de la Real Casa de Moneda, en los edificios contiguos al establecimiento.

El tercer índice contiene la lista de españoles peninsulares, pero igual que los anteriores adolece de graves defectos, debidos principalmente a que los comisionados de hacer el registro no siempre asentaban la provincia española de donde aquéllos eran originarios, y en otras ocasiones se limitaran a censarlos como españoles, sin especificar si eran criollos o gachupines. Solamente por estas omisiones se explica que el total de peninsulares fuera tan reducido que no llegaba a 300, suma pequeñísima para una población aproximada de 30 mil habitantes, que era la que los cuarteles estudiados comprendían. En cualquier forma, con las reservas del caso, es fácil apreciar que las provincias de España que más gente mandaban a la colonia eran las de Andalucía, Asturias, Castilla, Galicia, Vizcaya, Sevilla y las Montañas.

Hay otros europeos no españoles: un flamenco, seis franceses, cuatro genoveses y un inglés. De otros dominios españoles, tres cubanos un guatemalteco y catorce filipinos.

Los gachupines se diseminaban por toda la ciudad, según lo exigían sus intereses económicos; pero cuando éstos no eran tan imperativos, revelaban

una clara tendencia a domiciliarse por el rumbo de Santo Domingo, por ser el fundador de esta Orden, Domingo de Guzmán, español de nacimiento como ellos.

Algunos otros detalles despiertan interés o curiosidad. El obispo de Nicaragua, don Juan José Flores, que residía en esta ciudad; el canónigo don José de Eguiara, que vivía por San Agustín; los caldereteros que habían establecido su comercio en la 1ª calle de Tacuba, y muchos indios pobres que, habiéndose establecido dentro de la traza, en los callejones de la Condesa y la Concepción, eran conminados por los alcaldes a abandonar sus pobres viviendas.

Pero será mejor dejar que el mismo lector desprenda sus conclusiones, si tiene la paciencia suficiente para revisar este larguísimo censo. Yo por mi parte, no me atrevo a formular estadísticas, prefiriendo hacer nada más que este apunte de pequeñas observaciones, toda vez que los padrones corresponden solamente a tres de los siete cuarteles que comprendía la ciudad.

E. B. M.

INDICE GENERAL

Abad, Santiago. Gachupín, Contador del Real Tribunal de Cuentas, 45 años y 28 de vecindad, viudo de Manuela Arámbulo.
Hijo: Julián de 17 años.
Criados: Alfonsa de 16 años, Hermenegildo de 5, Antonio de 16.
Vive en el Portal de Santo Domingo.
Padrones 52, f.173.

Abarca, Felipe. Español, cajero de 35 años.
Vive en la calle de Flamencos.
Civil 1496, f.289.

Abarca, Gertrudis. Española, viuda.
Un hijo.
Vive en la calle de Venero.
Civil 1496, f.395.

Abarca, José. v. Cordero, Juan.

Abarca y Valdés, Francisco, Casado con María Antonia Cabezón.
Ahijada: Manuela Baraona.
6 esclavos.
Vive en el Baratillo.
Civil 1496, f.286.

Abrego, Andrea. Española, costurera de 30 años.
Vive en la calle de Medinas.
Padrones 52, f.118.

Abrego, Juan. Español, capitán de 60 años, casado con Petra Estrada.
Hijos: Domingo de 12 años, Mariano de 16.
Vive en la calle del Reloj.
Padrones 52, f.189.

Abrego, Manuel. Español, carpintero de 40 años, viudo.
3 hijos.
Vive en la calle de Mesones.
Civil 1496, f.405.

Abrego, Miguel. Administrador de panadería, de 34 años, casado con Ana Coba.
Hijos: José de 6 años, Manuel de 5, Miguel de 4, Antonio de 1, Juan de 6 meses.
Criados: Bárbara, mulata de 45 años, José, esclavo, 24 años, Salvadora, india, 15 años; Vicente Troncoso, 34 años, casado con María González; José López de 34 años, casado con María González y 2 hijos, María de 5 años y Rafael de 2, María de 18 años, Josefa Salazar, de 40 años.
Operarios: 18 indios.
Vive en la calle del Reloj. Padrones 52, f.190.

Abreu, Antonio. Español, casado.
Un hijo.
Vive en la calle de la Monterilla.

Civil 1496, f.328.

Acal, Díaz de. v. Díaz de Acal.

Acevedo, Ambrosio. Español, dueño de cigarrería, casado con Josefa Pérez.
Hijos: Sebastiana, María Ana, Manuela.
Vive en la calle de la Alhóndiga.

Civil 1496, f.23.

Acevedo, Antonio. Español, Oficial confitero de 30 años, casado con Rosalía Franco.
Hijos: María de 13 años, Vicente de 11, Lorenzo de 3, Pedro de 2.
Vive en la calle de Cocheras.

Padrones 52, f.199.

Acevedo, Francisco. Español, maestro barbero, casado.
Hijos: 5 hombres y 3 mujeres.
Vive en la calle de San Agustín.

Civil 1496, f.331.

Acevedo, Juan. Natural de Vizcaya, de 34 años, casado con Pascuala Aguirre.
Sobrinos: Bachiller Juan Angán, presbítero de este arzobispado, Miguel Garcés, licenciado.
Vive en la calle de San Francisco.

Padrones 52, f.6.

Acevedo, Juan Rafael. Mestizo, carnicero de 35 años, casado.
2 hijos, 1 hija, 1 huérfano.
Vive en el callejón de la Polilla.

Civil 1496, f.422.

Acevedo, Juana. Viuda de Pedro Jiménez.
Hija: María Gertrudis.
Vive en la calle de la Estampa de la Merced.

Civil 1496, f.117.

Acevedo, Manuela. Española, dueña de pajería de 36 años, viuda de Nicolás Velasco.
Hijos: Josefa de 12 años, Manuel de 6, Claudio de 3.
Primo: Domingo Ramírez, oficial de sastre de 30 años.
Vive en la calle de la Puerta Falsa de San Andrés.

Padrones 52, f.106.

Acosta, Bernardo. Español, oficial platero, casado.
3 hijos.
Vive en la calle de Alfaro.

Civil 1496, f.402.

Acosta, Francisca. Española, costurera, viuda.
Hija: Margarita de 18 años.
Vive en la calle de la Pila Seca.

Padrones 52, f.171.

Acosta, Inés de. 40 años, viuda de Juan Murguía.
Hijas doncellas: María de 26 años, Micaela de 24, Ana de 22.
Vive en la calle de San Andrés.

Padrones 52, f.21.

Acosta, Joaquín. Español, bachiller, capellán de San Lorenzo.
Criado: Cayetano Granados, Soltero de 50 años.
Vive en la calle de San Lorenzo.

Padrones 52, f.133.

Acosta, Joaquín. Mulato libre, oficial zapatero, casado con Josefa Cayetana.
Hijos: María Ignacia, Rafael Mariano.
En su compañía: Micaela de la Ascensión, viuda de Juan Lucas.
Vive en la calle que va al Puente del Hornillo.

Civil 1496, f.105.

Acosta, Juan Antonio. v. Muñiz, Josefa.

Acosta, Juan Félix de. Español, casado.
2 hijos, 1 hija.
Vive en la calle de San Agustín.

Civil 1496, f.332.

Acosta, Luis. Español, dueño de cigarrería, casado con María Salamanca.
Hijos: Ana de 17 años, Gertrudis de 15, María de 7.
Criados: Lorenza, india, 14 años.
Vive en la calle de la Pila Seca.

Padrones 52, f.165.

Acosta, Manuel. Natural de Filipinas, casado.
Un hijo.
Vive en la calle de la Cadena.

Civil 1496, f.316.

Acosta, María. Viuda de José de Acosta.
Hijos: María de 7 años, José de 4.
Vive en el callejón de la Condesa.

Padrones 52, f.22

Acosta, María Manuela. Mulata, viuda de Miguel Ruiz.
Hijos: Francisco Ignacio, Manuel José, casado con Bárbara Gertrudis, Micaela, María.
En su compañía: Faustina Basilia, mestiza.
Vive en el callejón de Santa Efigenia.

Civil 1496, f.41.

Acosta, Martín. Mulato, dueño de lechería.
Hijos: 3 hombres, 3 mujeres.
Vive en la calle de la Plazuela de Jesús.

Civil 1496, f.352.

Acovas, Diego. Castizo, pintor, viudo.
Hijas: María de 15 años, Desideria de 7.
Vive en la calle de la Capilla de los Dolores.

Padrones 52, f.130.

Acuña, Francisco. Español, dueño de maderería de 70 años, casado.
Vive en la calle de Jesús.

Civil 1496, f.354.

Acuña, Isabel. Mulata de 40 años, viuda.
Una hija.
Vive en la calle de Mesones.

Civil 1496, f.400.

Acuña, José. Mulato, cochero de 33 años, casado con Francisca Terán.
4 hijas de nombre María y una Margarita.
Vive en la calle de la Puerta Falsa de San Andrés.
Padrones 52, f.105.

Adán, Antonio. Escribano Real, casado.
En su compañía: María Jacinta, con 2 niños.
Criados: 2.
Vive en la calle del Colegio de Niñas.
Civil 1496, f.272.

Adán, Lorenzo de. Español, limosnero, ciego, casado con María Pallares.
Hijos: Josefa de 15 años.
Vive en la calle del Reloj.
Padrones 52, f.188.

Adrián... v. Garro, Nicolás.

Aedo, Antonio. Español, casado.
2 hijas.
Vive en la calle de Ortega.
Civil 1496, f.338.

Agertas, José de. Dueño de cigarrería, casado con María Rodríguez.
Criada: María Cardona de 25 años.
Vive en la calle de San Francisco.
Padrones 52, f.15.

Agneses, Juan. Español, escribiente de 60 años, casado con Ana María Castilleja.
Hijo: Juan de 20 años, estudiante del seminario.
Vive en la calle de Santo Domingo.
Padrones 52, f.182.

Agolesas, Gertrudis. Española de 40 años, viuda.
Un hijo.
Vive en el callejón de la Polilla.
Civil 1496, f.419.

Agreda, Enríquez de. v. Enríquez de.

Aguado, Juan. Español, maestro sastre, casado.
Una hija, un hijo.
Un aprendiz.
Vive en la calle de San Agustín. Civil 1496, f.350.

Aguayo, Agustín. Mestizo, sastre de 30 años, casado con Manuela Chávez.
Vive en la calle del Puente de Amaya.
Padrones 52, f.168.

Aguayo, Francisco. Sargento mayor del Real de Guanajuato, de 40 años.
Criados: Juan Lozano, español, Lutgarda de 40 años, Ana Garay de 50.
Vive en la 2ª calle de Tacuba.
Padrones 52, f.83.

Aguayo, Marqués de. v. Sánchez de Tagle, Francisco Manuel.

Agüero, José. Presbítero.
3 criados.
Vive en la calle de Zuleta. Civil 1496, f.313.

Agüero, Mariano. Mulato, cochero de 37 años, casado con Ana Cabrera.
Hija: María de 1 año.
Vive en el callejón de Santa Clara.
Padrones 52, f.37.

Agudo, Cristóbal. Natural de Andalucía de 50 años, viudo.
Criados: María, india de 40 años.
Vive en la calle de la Estampa de San Lorenzo.
Padrones 52, f.157.

Agueda de San Felipe, Agustina María. Mulata.
Una hermana.
Vive en la calle de la Plazuela del Colegio de Niñas.
Civil 1496, f.269.

Aguiar, Antonio. Español, dueño de platería de 32 años, casado con Josefa Sixto.
Criada: Marcela de 18 años, mulata libre.
Vive en la Alcaicería.
Padrones 52, f.60.

Aguiar y Seijas, José. Español, casado.
Vive en la calle del Puente Quebrado.
Civil 1496, f.370.

Aguila, Ignacio. Soldado de infantería del Real Palacio, casado con Josefa Vargas.
Hijos: Manuel, soldado de infantería del Real Palacio, Domingo, María.
Criados: María Ignacia, india.
Vive en la calle del Arzobispado.
Civil 1496, f.9.

Aguila, José. Cantor de la Catedral.
Vive en la calle de la Cadena.
Civil 1496, f.304.

Aguila, Manuel. v. Aguila, Ignacio.

Aguila, María. 40 años, viuda.
Hijos: Josefa de 20 años.
Criada: Diega, esclava, de 30 años.
Vive en la calle de Cocheras.
Padrones 52, f.202.

Aguila, María de. Mulata, 30 años, viuda de José Rodríguez.
Hijo: José de 13 años.
Huérfana: Ana de 13 años.
Vive en la calle de Cocheras.
Padrones 52, f.197.

Aguilar, Antonio. Español, maestro barbero de 30 años, casado con María Romero.
Hijo: Juan de 10 años.
Vive en la calle de la Pila Seca.
Padrones 52, f.142.

Aguilar, Antonio. Español, soltero.
En su compañía: Josefa Muñiz.
Vive en la calle de la Merced.
Civil 1496, f.61.

Aguilar, Diego. Castizo de 25 años, casado con Manuela Anzures.
Madre: María de 50 años.
Vive en la calle del Puente de Amaya.

Padrones 52, f.167.

Aguilar, Diego. Español, tejedor, casado.
Una hija.
Vive en la calle de Alfaro.

Civil 1496, f.402.

Aguilar, Francisca. Española, viuda de José Montero.
Hija: María de Aguilar.
Criadas: Ursula Antonia, Josefa.
Vive en la calle que va del Convento de la Merced al Puente Colorado.

Civil 1496, f.84.

Aguilar, Francisco. Mestizo, oficial de sastre, casado con Dolores Ortega.
Vive en la calle de Santo Domingo.

Padrones 52, f.183.

Aguilar, Francisco. Natural de Manila, amanuense de 30 años, casado con Josefa Villalengua.
Hijos: María de 2 años, Juan de 6 meses.
Vive en la calle de Tacuba.

Padrones 52, f.91.

Aguilar, Gabriel. Músico de la Catedral de 30 años.
Criada: María, india de 20 años.
Vive en la Alcaicería.

Padrones 52, f.61.

Aguilar, Ignacio. Oficial de tejedor, casado con María de Fuentes, de 30 años.
Hija: María de 8 años.
Vive en la calle de San Andrés.

Padrones 52, f.24.

Aguilar, José. Español, corredor, casado con Francisca Ríos.
3 familiares.
Vive en la calle de San Lorenzo.

Padrones 52, f.133.

Aguilar, Juan. Español, dueño de cajón de ropa.
Cajero: Menohen, Francisco de 30 años, soltero.
En la misma casa: Tomasa Ruiz, viuda, de 40 años, José Gómez.
Vive en la Alcaicería.

Padrones 52, f.64.

Aguilar, Juan. Español, hojalatero, viudo.
Una hija.
Vive en la calle de la Monterilla.

Civil 1496, f.357.

Aguilar, Lucas de. Español, vendedor ambulante de 25 años, casado con Gertrudis Rangel.
Hija: María de 10 años.
Vive en la calle de la Espalda de la Misericordia.

Padrones 52, f.169.

Aguilar, María Guadalupe. Española, viuda.
Un hijo.
Vive en la calle de Alfaro.

Civil 1496, f.402.

Aguilar, Mariano. Español, hilador de oro, casado con María Arteaga.
Hijo: Ignacio de Aguilar.
Hermanos: Manuela, Gertrudis y Nazario Aguilar.
Vive en la calle de Balvanera.

Civil 1496, f.72.

Aguilar, Miguel de. Español, maestro barbero, casado con Manuela Flores.
Hijo: José de 7 años.
Aprendiz: José Olaeta de 15 años.
Vive en la calle de los Donceles.

Padrones 52, f.101.

Aguilar, Ricardo. Pintor de 22 años, casado con Francisca Solano.
Hijo: Juan de 3 años.
Criado: Juan, indio de 20 años.
Vive en la calle del Aguila.

Padrones 52, f.129.

Aguilar, Salvador. Español, mercader viandante de 53 años, casado con Antonia Proa.
Huérfana: Mariana de 16 años.
Criada: Juana de 12 años.
Vive en la calle de las Moras.

Padrones 52, f.197.

Aguilar, Sebastián. Mestizo, oficial cigarrero, casado.
4 hijos; 1 sobrina.
Vive en la calle del Arco de San Agustín.

Civil 1496, f.359.

Aguilar, Sebastián. Negro, cochero, casado con Vicenta, negra.
Hijo: 1 de 4 años.
Vive en la calle de Misericordia.

Padrones 52, f.153.

Aguilar, Díaz de. v. Díaz de Aguilar.

Aguilar Guijarro, José. Español de 46 años, casado.
3 hijos.
Vive en la calle del Colegio de Niñas.

Civil 1496, f.272.

Aguilar Meneses, Felipe. Casado.
Hijos: 1 hija, 1 huérfano.
2 Criados.
Vive en la calle de Palma.

Civil 1496, f.256.

Aguilera, Francisco Javier. Español, casado.
5 hijas.
Vive en el callejón del Espíritu Santo.

Civil 1496, f.265.

Aguilera, Juan de. Dueño de platería de 40 años, casado con María Rodríguez.
Hijos: Ignacio de 7 años, Ana de 6, Manuela de 4, Joaquina de 2, otro de pecho.
Vive en la calle de San Francisco.

Padrones 52, f.9.

Aguilera, María. Española, viuda de 36 años.
3 hijos.
Vive en la calle del Arco de San Agustín.

Civil 1496, f.382.

Aguilera, Pedro. Español, casado de 70 años.
2 hijas, 1 hijo.
1 criado.
Vive en la calle Alfaro.

Civil 1496, f.402.

Aguireta, Juan Miguel. Español, maestro barbero, casado con Teresa Calderón.
Hijos: Rafael y María Josefa.
Aprendiz: Manuel Miguel de Maya, maestro.
En la misma casa: Miguel de Maya, maestro barbero.
Vive en la calle de Olmedo.

Civil 1496, f.130.

Aguirre, Diego. Con accesoria de cigarrería, casado.
2 hijos.
Vive en la calle de Tlapaleros.

Civil 1496, f.257.

Aguirre, Francisco.
Un criado.
Vive en la calle de Venero.

Civil 1496, f.395.

Aguirre, Francisco. Castizo, zapatero, casado con Juana Gonzaga.
Hijas: Rosa de 5 años, María de 8 meses.
Vive en la calle de San Lorenzo.

Padrones 52, f.146.

Aguirre, Francisco. Español, oficial cohetero, casado con María Josefa Carrasco.
Hija: María Josefa.
Vive en la calle de Quesadas.

Civil 1496, f.99.

Aguirre, Juan de. Natural de Vizcaya de 34 años y 17 de reino.
Cajero: Ignacio Contazos, natural de Vizcaya de 34 años.
Vive en la calle de Santo Domingo.

Padrones 52, f.179.

Aguirre, Rafael. Español, corredor, mayor de 30 años, casado con Brígida Pacheco.
Hijos: María de 13 años, José de 9, Antonio de 7.
Huérfana: Juana de 5 años.
Vive en la 2ª calle del Puente de la Mariscala.

Padrones 52, f.93.

Aguirre, Simona. Española, viuda de José de Alcibe.
Hija: Josefa.
En su compañía: Inés Rivera, María Martínez.
Vive en la calle de Quesada.

Civil 1496, f.94.

Agustín, Antonio... Cochero, mulato de 30 años, casado.
Vive en la calle de Jesús.

Civil 1496, f.356.

Agustina... India de 50 años.
Una hija.
Vive en el callejón del Espíritu Santo.

Civil 1496, f.263.

Agustina... Viuda.
Vive en la calle de la Acequia.

Civil 1496, f.280.

Alabarrea, Francisco. Agente de negocios de 70 años, soltero.
Criados: María, esclava, 30 años, Ignacio de 70, Manuel de 25.
Vive en la calle del Reloj.

Padrones 52, f.189.

Alamillo, Pérez de. v. Pérez de Alamillo.

Alamo, José. Castizo, albañil, casado.
2 hijos.
Vive en la calle de San Felipe.

Civil 1496, f.364.

Alamo, Nicolás. Vecino de Guadalajara, vino por una cobranza.
Vive en la Alcaicería.

Padrones 52, f.69.

Alanís y Calderón, Miguel. Español, comerciante, casado.
3 hijos.
Vive en la calle del Puente Quebrado.

Civil 1496, f.369.

Alarcón, Feliciana. Doncella de 24 años.
Criados: 6 criadas, 5 criados.
Vive en la calle de Venero.

Civil 1496, f.396.

Alarcón, Francisco. Español, dueño de cacahuatería, casado con Ana de Avila.
Vive en la calle de la Misericordia.

Padrones 52, f.153.

Alarcón, Francisco. Español, soltero.
Vive en la calle del Puente de San Dimas.

Civil 1496, f.135.

Alarcón, José. v. Gutiérrez, Matiana.

Alarcón, Pedro. Español, tejedor, casado con Ana Guzmán.
Hijos: José de 6 años, Agustín de 5.
Hermana: Gertrudis de 14 años.
Vive en la calle de la Misericordia.

Padrones 52, f.153.

Alaya, Juan de. Mestizo de 22 años, casado con Juana Guzmán.
Hijo: José de 1 año.
Vive en la calle de Tacuba.

Padrones 52, f.81.

Alba, José de. Castizo, maestro sombrerero de 33 años, casado con Gertrudis Arratia.
Hijos: María de 7 años.
Vive en la calle de Santo Domingo.

Padrones 52, f.183.

Alba, Lázaro. Español, portero del Estado de 42 años, casado con Micaela Bobadilla.
Hijos: Pedro de 5 años, María de 3.
Vive en la calle del Empedradillo.

Padrones 52, f.56.

Alba, Margarita. Española, natural de esta ciudad, 35 años, se mantenía de lavar.
Vive en la cuadra frente a Santa Isabel.

Padrones 52, f.19.

Alba, García de. v. García de Alba.

Albarrán, María. Española, viuda.
3 hijas, 1 hijo.
Vive en el callejón de la Polilla.

Civil 1496, f.414.

Albarrán, María Catarina. Española, casada con Juan González, ausente.
Hijas: Ana Manuela, María Teresa.
Vive en la calle de Quesadas.

Civil 1496, f.90.

Albarrán, Santiago. Comerciante de 60 años.
1 criada.
Vive en la calle de Jesús Nazareno.

Civil 1496, f.386.

Albercombi, George. Inglés, comerciante, casado.
4 hijos.
6 criados.
Vive en la calle del Espíritu Santo.

Civil 1496, f.260.

Alberto . . . Mulato, cochero, de 30 años, casado con Isabel Ríos.
Hija: María, de 3 años.
Vive en el callejón de Santa Clara.

Padrones 52, f.37.

Albitos, Bartolomé. Español, dueño de nevería, 32 años, casado.
Vive en la calle del Coliseo.

Civil 1496, f.262.

Albornoz, María Gertrudis. Viuda de Joaquín Rosales.
Hijos: María Nicolasa, María Juliana, José.
Vive en la calle de Balvanera.

Civil 1496, f.80.

Albornoz, Pérez de. v. Pérez de Albornoz.

Albornoz, Tadeo. Español, dueño de cigarrería, de 29 años, casado con María Pérez.
Hijos: José de 7 años, Eusebia de 4, Cayetana de 3.
Vive en la calle de la Pulquería de Celaya.

Padrones 52, f.186.

Alburquerque, Felipe. Español, tirador de oro, de 50 años, casado con Manuela Cuevas.
Hijo: José de 21 años, pintor.
Vive en la calle de Tacuba.

Padrones 52, f.80.

Alburquerque, Francisco. Español, oficial de cigarrero de 30 años, casado con Luisa Ortega.
Hijos: Mariano de 4 años, María de 1.
Vive en la calle del Aguila.

Padrones 52, f.115.

Alburquerque, José. v. Alburquerque, Felipe.

Alcalá, Josefa de. Mulata, lavandera de 32 años.
En su compañía: Nicolasa del Castillo, de 40 años, viuda, Petra de 20 años.
Vive en la calle de la Pila Seca.

Padrones 52, f.165.

Alcalá, Teresa. Española, viuda de Miguel Lazcano.
Hijos: Bárbara, Teresa, Mariana, José.
Vive en la calle de Olmedo.

Civil 1496, f.125.

Alcántara, María Guadalupe. Española, viuda.
Hijos: 4 hijas, 3 hijos.
Vive en la calle del Portal de Tejada.

Civil 1495, f.411.

Alcántara, Pedro. Castizo, oficial de sastre, casado.
Un hijo.
Un aprendiz.
Vive en la calle de San Felipe.

Civil 1496, f.377.

Alcaraz, Dorotea. Castiza.
3 hijos.
Vive en la calle de Zuleta.

Civil 1496, f.310.

Alcayada de Cuevas, Josefa. Española, costurera, casada con José Covarrubias, ausente.
Hijos: José, Manuela.
Vive en la calle de Meleros.

Civil 1496, f.35.

Alcedo, Manuel. Natural de Vizcaya, dueño de tienda de 50 años y 22 de reino.
Criados: Pascual de 26 años, Melchora de 80, mulata.
Vive en la calle de Santo Domingo.

Padrones 52, f.177.

Alcíbar, José Antonio. Español, oficial de pluma, casado con María Rita Ortega.
Hijos: Ana María Petra, María Manuela de la Luz.
Vive en la calle de la Balvanera.

Civil 1496, f.79.

Alcíbar, Pedro. Español, dueño de cigarrería, casado con Ana María Corona.
Hijas: Josefa, Joaquina.
Vive en el callejón del Puesto Nuevo.

Civil 1496, f.120.

Alcibia, Bernardino. Español de 28 años, casado.
Un hijo.
2 criados.
Vive en la calle del Puente Quebrado.

Civil 1496, f.368.

Alcibia. José de. Mestizo, dueño de velería, de 30 años, casado con Anastasia.
Hija: Estefanía de 1 año.
Aprendiz: Juan, mestizo de 15 años.
Vive en la Alcaicería.

Padrones 52, f.67.

Alciria, Antonio. Dueño de barbería, casado.
4 hijos.
Un aprendiz.
Vive en la calle del Espíritu Santo.

Civil 1496, f.258.

Alcocer, Andrés. Español de 30 años, casado con Angela Valdés.
Criados: María Izaguirre de 30 años, Isabel, mulata de 25, María, esclava de 25, Hermenegilda de 20.
Vive en la 3ª calle de Tacuba.

Padrones 52, f.88.

Alcocer, María. Natural de la Habana, de 50 años, viuda.
Hijos: María Trelles de 22 años, Isabel de 15, Pedro de 12, Juan de 9.
Criados: María de 10 años, María de 44, María de 20, Isidro de 13, mulatos esclavos.
Vive en la Alcaicería.

Padrones 52, f.75.

Aldaco, Antonio. Natural de Castilla, comerciante de 44 años.
Cajero: Juan Escudas, de Castilla, de 30 años.
Vive en un entresuelo de la calle de San Francisco.

Padrones 52, f.8.

Aldama, Vicente. Español, comerciante, casado con Manuela López de Soria.
Criada: María Enríquez, mestiza.
Vive en el callejón de Santa Efigenia.

Civil 1496, f.40

Aldana, Juan Ambrosio. Español, correo de su Majestad, casado con Antonia Fuentes.
Hija: Josefa.
En su compañía: Ana María Lazo, viuda de Isidro de la Rosa.
Vive en la calle de Chiquis.

Civil 1496, f.18.

Aldana, Ramón. Alabardero del Real Palacio, casado.
Hijos: 5 hijos, 4 hijas.
Un criado.
Vive en la calle de la Plazuela de Jesús.

Civil 1496, f.353.

Aldano, Juan. Mulato, correo de 36 años, casado con Alfonsa Fuentes.
Vive en la Alcaicería.
Padrones 52, f.59.

Aldazoro, Juan Bautista. Español, comerciante, casado.
2 hijos.
5 criados.
Vive en la calle de don Juan Manuel.
Civil 1496, f.350.

Alemán, Ana. Viuda de Francisco del Río.
Hijo: José del Río, tratante de mercancía.
Vive en la calle del Arzobispado.
Civil 1496, f.12.

Alemán, Bernardo. Español, maestro de Arquitectura, de 36 años, casado con Isabel Villagómez.
Hijos: Uno de 10 años.
Vive en la calle de San Francisco.
Padrones 52, f.5.

Alemán, Felipe. Mulato, herrero de 46 años, casado con Rita Alvarado.
Hijos: María de 20 años, Guadalupe de 12, Macedonio de 18.
Nieto: José de 1 año.
Vive en la calle de Cocheras.
Padrones 52, f.200.

Alemán y Pórtigo, Domingo. Español, casado.
Hijos: 2.
Huéspedes: 1 de nombre María Gradillas de 22 años, con una hija y un yerno de nombre Antonio Cañas de 28 años.
Vive en el Baratillo.
Civil 1496, f.286.

Alemán y Rangel, José. Español, dueño de platería, casado.
3 hijos.
Vive en la calle de la Monterilla.
Civil 1496, f.328.

Alfaro, José. Mestizo, maestro carpintero, 30 años, casado con Tomasa Aguirre.
Hijos: José de 3 años, Blasa de 8.
Aprendices: Felipe de 14 años, Rafael de 12.
Vive en la calle del Esclavo.
Padrones 52, f.172.

Alfaro, José. Sacristán de la Catedral de 50 años, casado con Manuela Pérez.
Hijos: Josefa de 3 años, Gertrudis de 2, Manuela de 1.
Madre: María Flores, viuda de 40 años.
Vive en la calle de las Moras.
Padrones 52, f.196.

Algase, Juan. Mestizo, oficial de confitero, 25 años, casado con María Trinidad.
Hija: María de 2 años.
Vive en la calle de San José el Real.
Padrones 52, f.47.

Allen del Agua, José. Dueño de cigarrería, casado.
Un hijo.
Un criado.
Vive en la calle del Coliseo.
Civil 1496, f.262.

Allende, Antonio. Español de 40 años, casado con Gertrudis Bilbao.
Hijos: Josefa de 21 años, casada con José León, María de 2 años, Juan de 10, Justo de 13.

Padrones 52, f.136.

Allentes, Ana. Española, costurera de 18 años.
Vive en la calle de San Lorenzo.

Padrones 52, f.145.

Almaraz, Diego. Español, casado.
2 hijas.
Vive en la calle del Puente Quebrado.

Civil 1496, f.369.

Almaraz, Francisco. Oficial de bordador, de 22 años, soltero.
Madre: María García, viuda.
Hermana: María de 28 años.
Vive en el callejón de Betlemitas.

Padrones 52, f.25.

Almaraz, Marcelo. Mulato de 40 años, casado con Petra Estrada.
Vive en la calle de la Pila Seca.

Padrones 52, f.138.

Almaraz, Miguel. Mestizo, sastre de 28 años, casado con María Sánchez.
Hijos: José de 6 años, María de 2.
Aprendiz: Manuel de 9 años.
Vive en la calle de la Puerta Falsa de San Andrés.

Padrones 52, f.95.

Almaraz y Moctezuma, Josefa. Española, viuda de Rosendo Bermúdez.
Vive en la calle del Parque del Conde.

Civil 1496, f.97.

Almazán, José. Español, sastre, de 35 años, casado con María Amador.
Hijo: José.
Vive en la calle de la Capilla de los Dolores.

Padrones 52, f.131.

Almendro, Manuel. Español, dueño de tienda de tlacos.
Vive en el callejón de la Polilla.

Civil 1496, f.416.

Almodóvar, Andrea. Española de 43 años, viuda.
2 hijas.
Vive en la calle el Arco de San Agustín.

Civil 1496, f.381.

Almodóvar, Juan Antonio. Español, oficial tintorero, casado.

Civil 1496, f.392.

Almodóvar, Nicolás. Mulato de 28 años, casado.
Vive en la calle de Alfaro.

Civil 1496, f.403.

Almodóvar, Pedro. v. Cotera, Juan.

Almonte, Ana. Española de 50 años, viuda.
Hijos: José, bachiller de 18 años, María de 7.
Vive en la Alcaicería.

Padrones 52, f.67.

Almonte, José. v. Almonte, Juan.

Almonte, Juan. Español, corredor de 40 años.
Hijos: Manuela de 5 años, Manuel de 8.
Criados: Petra Chávez de 12 años, María de 20.
Vive en la calle de Tacuba.
Padrones 52, f.80.

Almonte, Sebastiana. Española, viuda.
Hijos: Nicolás, Lorenzo.
Vive en la calle de San Ramón.
Civil 1496, f.66.

Alonso de Curras, Juan. Español, mercader viandante, casado con Ignacia Morales.
Criada: Paula Manuela.
Vive en la calle de San Ramón.
Civil 1496, f.66.

Alpando, José. Dueño de tienda, 30 años, viudo.
Hijos: Manuela de 10 años, María de 13, Josefa de 5.
En su compañía: María Arizmendi, soltera, José Ortega, sastre de 20 años.
Cajero: Joaquín Córdova de 18 años.
Vive en la Plazuela del Convento de la Concepción.
Padrones 52, f.148.

Altamira, Agustín. Mulato, maestro de sastre, casado con Felipa Acosta.
Hijos: María de 13 años, Miguel de 10.
Vive en la calle del Esclavo.
Padrones 52, f.163.

Altamira, Marqués de.
Un hijo.
14 criados.
Vive en la calle de las Capuchinas.
Civil 1496, f.298.

Altamirano, Cayetano. Mestizo, oficial de soletero, 40 años, soltero.
Hijo: Ramón de 12 años.
Vive en la calle de San José el Real.
Padrones 52, f.42.

Altamirano, Clemente José. Mestizo, oficial de sastre, casado.
3 hijas.
Vive en la calle de Jesús.
Civil 1496, f.355.

Altamirano, Diego Antonio. Mestizo de 35 años, casado.
Vive en el callejón de la Polilla.
Civil 1496, f.413.

Altamirano, Domingo. Bachiller, presbítero de este Arzobispado.
Hermanas: María de 25 años, Josefa de 20, María de 25 años, casada con Manuel López, Micaela Suárez, casada, su marido ausente.
Vive en la calle de San Francisco.
Padrones 52, f.14.

Altamirano, Fernando. Español, corredor, casado con Gertrudis Suárez.
Hijos: María de 9 años, Gertrudis de 2.
Vive en la calle del Aguila.
Padrones 52, f.111.

Altamirano, Guadalupe. Castiza, viuda de Manuel de León.
Hijos: Marcela, Matea, Benito José, Ana Cristina.
Vive en la calle de Quesadas.

Civil 1496, f.122.

Altamirano, Guadalupe. Española, casada con Rafael Jaime.
Hijos: Manuela Rafaela, María.
Vive en el callejón de Talavera.

Civil 1496, f.87.

Altamirano, Joaquín. Oficial hilador de seda de 30 años, casado con Agustina Zúñiga.
Hijos: José de 14 años, María de 7.
Vive en el callejón de la Condesa.

Padrones 52, f.23.

Altamirano, Juan. Asentista, conductor de Reales azogues, casado con Juana Teresa de Cifuentes.
Criados: José Antonio, mulato, Antonia de Alvarado, María Felipa de la Cruz, Juan Francisco Solís.
Vive en la calle de Meleros.

Civil 1496, f.38.

Altamirano, Juan. Comerciante.
4 criadas.
Vive en la calle de San Francisco.

Civil 1496, f.247.

Altamirano, María. Mestiza, lavandera de 50 años, viuda de Francisco Garrido.
Hija: Manuela de 25 años, con sus hijos Bárbara de 2, Manuel de 4, Manuel de 3.
Vive en la calle de Tacuba.

Padrones 52, f.92.

Altamirano, Pedro. Español, oficial de sastre de 70 años.
Vive en el callejón de la Polilla.

Civil 1496, f.418.

Altamirano, Tomás. Español, maestro tonelero, viudo de María de Ordaz.
Hijos: María Dolores, Felipe José.
Aprendiz: Juan José, castizo.
En su compañía: Vicente Rivera, oficial tonelero.
Vive en la calle de las Rejas de Balvanera.

Civil 1496, f.57.

Altube, María Antonia. Mestiza, doncella.
En su compañía: Matiana Altube.
Vive en la calle de Balvanera.

Civil 1496, f.80.

Alvarado, Esteban. Mestizo, zapatero de 33 años, casado con Marcelina.
Vive en la calle de Vergara.

Padrones 52, f.155.

Alvarado, Felipe. Español, fiel de carnicería de 70 años.
Vive en la calle de Jesús Nazareno.

Civil 1496, f.387.

Alvarado, Florencio. Español, maestro guitarrero de 25 años.
Hermanas: María de 16 años, María Luisa de 14.
Vive en la Alcaicería.
Padrones 52, f.64.

Alvarado, José. Mestizo, cigarrero de 30 años, viudo.
Hijo: Matías, cigarrero de 20 años.
Padrones 52, f.68.

Alvarado, Josefa. Vecina de Huejotzingo, reside en esta ciudad por un litigio.
Hijos: Josefa Antonia, Manuela.
Vive en la calle de la Acequia que va al Puente Colorado.
Civil 1496, f.83.

Alvarado, María. Mulata, viuda de 50 años.
Vive en la calle de la Cadena.
Civil 1496, f.317.

Alvarado, María Manuela. Castiza, soltera.
Un hijo.
Una criada.
Vive en la calle de Don Juan Manuel.
Civil 1496, f.352.

Alvarado, Matías. v. Alvarado, José.

Alvarado, Rosa. Española, costurera, viuda.
Hijos: Juana de 29 años, Luis de 15, Ignacio de 13, María de 5.
Vive en la calle de la Misericordia.
Padrones 52, f.152.

Alvarado, Rosa Bárbara. Española, viuda.
2 hijas.
Vive en la calle de Venero.
Civil 1496, f.395.

Alvarado, Tomás. Mestizo, guitarrero de 26 años, casado con María Guadalupe Bobadilla.
Hijos: José de 6 años, María de 2, Paula de 1 mes.
Hermana: Josefa de 24 años.
Vive en la calle de Cocheras.
Padrones 52, f.201.

Alvarez, Antonio. Español, mercader, casado con Antonia Sánchez de Tagle.
Vive en la calle de Balvanera.
Civil 1496, f.75.

Alvarez, Cosme. Natural de Galicia, dueño de hacienda, de 35 años, casado con Joaquina de Pablos.
Hermanas: María de 12 años, Joaquina de 14.
Vive en la calle de San Francisco. Padrones 52, f.7.

Alvarez, Diego. Natural de Castilla, comerciante de 30 años y 17 de reino.
Cajeros: Manuel Velasco, natural de Vizcaya, de 21 años y 1 de reino, Miguel Gutiérrez, natural de las Montañas, de 18 años y 1 de reino.
Criadas: Brígida del Castillo 10 años, María de 25.
Vive en la calle de Santo Domingo. Padrones 52, f.175.

Alvarez, Francisco. Español, oficial barbero, casado.
Un hijo.
Vive en la calle de San Felipe.

Civil 1496, f.377.

Alvarez, Francisco. v. Soto, Diego.

Alvarez, Ignacio. Español de 60 años.
Hija: 1 casada con Juan Montero, herrador, con un hijo.
Vive en la calle del Puente Quebrado.

Civil 1496, f.373.

Alvarez, José. Dueño de platería.
Vive en la calle de San Francisco.

Civil 1496, f.246.

Alvarez, José. Español, *dueño de barbería de 60 años.*
Vive en la calle de Tlapaleros.

Civil 1496, f.279.

Alvarez, José. Español, mercader, casado con Ana Gertrudis Cortés.
Hija: Rosalía.
Criados: María Antonia, india, casada con Manuel José Terrazas y con dos hijos, Vicente José y José Gregorio.
En su compañía: Marcela de Rocha, viuda de José Cortés.
Vive en la calle de Quesadas.

Civil 1496, f.89.

Alvarez, José. Presbítero.
Hermana: Manuela, viuda con 4 hijas y 2 hijos.
Un criado.
Vive en la calle de Mesones.

Civil 1496, f.406.

Alvarez, Josefa. Española, viuda de 40 años.
3 hijas.
Vive en la calle de Ortega.

Civil 1496, f.339.

Alvarez, Juan José. Mestizo, maestro herrero de 44 años, casado con Manuela Rodríguez.
Hija: María de 8 meses.
Aprendiz: José Tenorio de 10 años.
Vive en la calle de las Moras.

Padrones 52, f. 196.

Alvarez, Manuel. Español, Maestro Mayor de Arquitectura, casado.
Hijos: Uno casado, una hija casada con José Rodríguez, español.
Una sobrina.
Vive en la calle del Hospital Real.

Civil, 1496, f. 342.

Alvarez, Mateo. Español, dueño de cacahuatería de 43 años, casado con María Ruiz.
Hijos: Luis de 19 años, María de 15.
Vive en la Alcaicería.

Padrones 52, f.58.

Alvarez, Pedro. Español, comerciante, casado.
Una hija.
Una criada.
Vive en la calle de Ortega.

Civil 1496, f.345.

Alvarez Blanco, Manuel. Español, casado.
Una hija.
Vive en la calle de San Juan.

Civil 1496, f.420.

Alvarez Fierro, Teresa. Española de 25 años, viuda.
En otro cuarto: Gerardo José, oficial de sastre de 60 años, casado.
Vive en la calle de Alfaro.

Civil 1496, f.401.

Alvarez Jovia, Margarita. Española, maestra de misa.
Vive en la calle de los Meleros.

Civil 1496, f.36.

Alvarez Palacios, Juan. Español, casado.
Un huésped gachupín.
8 indios operarios.
4 criados.
Vive en la calle de la Acequia.

Civil 1496, f.277.

Alvarez del Castillo, José. Maestro barbero, casado con María de Sigüenza.
Aprendiz: Juan de Junco.
Vive en la calle del Puente de San Dimas.

Civil 1496, f.135.

Alvarez y Sotomayor, Esteban. Español de 50 años.
Una criada.
Vive en el callejón de la Polilla.

Civil 1496, f.422.

Alvarez y Vega, José. Español, maestro barbero, casado.
Hijos: 4 hijas, 2 hijos.
Un aprendiz.
Vive en la calle de Ortega.

Civil 1496, f.340.

Alvarez y Viate, José, Casado.
Una hija.
Una hermana.
2 porteros.
8 criados.
Vive en la calle de San Bernardo.

Civil 1496, f.292.

Alvite, Agustín. Español, mayordomo de panadería, casado con María Rita de Torres.
Hijos: Francisco, María Antonia.
Criada: Josefa Brígida Chavarría, española, casada con Gaspar Antonio.
Vive en el callejón del Puesto Nuevo.

Civil 1496, f.121.

Alviston y Lárraga, Juana Teresa. Española, viuda de Joaquín de Vargas.
Hijos: José Mariano y Pedro José de Alcántara.
En su compañía: Josefa Pérez, viuda de Nicolás Vargas; Narcisa Loreto Vargas.
Vive en la calle de la Merced.

Civil 1496, f.60.

Alvitos, Francisco. Natural de Galicia, dueño de la botillería del Real Palacio, casado con María Agustina de Olea y Valdés.
Criada: María Francisca del Rosario, mestiza.
Vive en la calle del Arzobispado.

Civil 1496, f.9.

Alvo Rivero, Francisco. Natural de Vizcaya, dueño de velería.
En su compañía: Juan Francisco García Álvarez, natural de Cuenca.
Criado: Julián Cayetano Polinario.
Vive en la calle de los Meleros.

Civil 1496, f.38.

Alzaga, Domingo. Español, comerciante.
Un cajero.
2 criados.
En su compañía: José Larrazábal, español de 25 años.
Vive en la calle de la Monterilla

Civil 1496, f.296.

Amador, Francisco Javier. Español, cincelador, casado con Bárbara Jiménez.
Hijas: María Josefa, Ana María, María Ildefonsa.
Vive en la calle de la Merced.

Civil 1496, f.46.

Amador, Vicente. Español, maestro tornero de 33 años, soltero.
Huérfana: María de 5 años.
Aprendiz: Lucas Díaz.
Vive en la calle de San José el Real.

Padrones 52, f.42.

Amame, Nicolás. Dueño de ganado de cerda, casado con Gertrudis Rebollo.
Hijas: Mariana de 18 años, Teresa de 16.
Criados: Francisco José, Manuela.
Vive en la Plazuela del Convento de la Concepción

Padrones 52, f.149.

Amar, José del. Soldado de infantería, casado con María Rosa Brizuela.
Hija: María Rafaela.
Vive en el Callejón del Puesto Nuevo.

Civil 1496, f.121.

Amaya, Andrea Gertrudis. Mulata de 35 años, casada.
Una hija.
En su compañía: María Manuela de 32 años.
Vive en la calle de Tlapaleros.

Civil 1496, f.285.

Amaya, Basilio. Español, contador del Consulado de 50 años, casado con Micaela Calderón.
Hijos: Ignacio de 15 años, Francisco de 11, Mariano de 10.
Hermano: Ignacio de 35 años.
Criados: Rosa de 30 años, María de 15, José de 20, mulatos, María de 30.
Vive en la calle de la Puerta Falsa de San Andrés.

Padrones 52, f.105.

Amaya, Gertrudis. Española, viuda de 40 años.
Una hija.
2 criados.
Vive en la calle de la Cadena.

Civil 1496, f.317.

Amaya, Juan de. Mulato, cochero de 30 años, casado con Dominga Zurita.
Hijos: Manuel 9 años, José de 4, Gertrudis de 3.
Vive en la calle de Tacuba.

Padrones 52, f.51.

Amaya, Luis. Español, corredor, casado con María Josefa Martínez.
Hija: María Francisca.
Vive en la calle del Puente Colorado.

Civil 1496, f.84.

Amerzo, José. Natural de Vizcaya, cobrador de la Aduana, casado con Francisca Zuleta de 50 años y 12 de reino.
Criada: María, mestiza, 12 años.
Vive en la calle del Aguila.

Padrones 52, f.129.

Amestu, Bernardina. Española, viuda.
2 hijas.
Vive en la calle de San Juan.

Civil 1496, f.372bis.

Ana Dionisia. Mulata, casada.
2 hijos.
En su compañía: Antonia Miñón, española, con una hija.
Vive en la calle del Coliseo.

Civil 1496, f.262.

Ana María Gertrudis. Española, viuda de 20 años.
Una criada.
Vive en la calle del Arco.

Civil 1496, f.380.

Ana Teresa. Mulata de 60 años.
Una hija.
Vive en la calle de Porta Coeli.

Civil 1496, f.324.

Anaya, Benito. Español, oficial de tirador de oro, casado.
Vive en la calle del Puente Quebrado.

Civil 1496, f.367.

Anaya, Francisco. Español, maestro entallador de 35 años, casado con Margarita Aguilar.
2 hijos.
3 hermanos.
Madre: Francisca Almazán de 56 años, viuda.
9 criados.
Vive en la calle de San Lorenzo.

Padrones 52, f.132.

Anaya Aguirre, María Josefa. Española, casada con Antonio Villagrán, mercader.
Hijos: José Manuel, Antonio.
En su compañía: María de la Concepción, viuda de Juan Matías Alcántara.
Vive en la calle que va a la Alhóndiga.

Civil 1496, f.20.

Andrade, Antonio. Español de 50 años, casado.
2 hijos.
2 criados.
Vive en la calle de la Acequia.

Civil 1496, f.275.

Andrade, Dominga. Española de 50 años, viuda de Manuel de Urueña.
Hija: María de 20 años.
Vive en la 2ª calle de Tacuba.

Padrones 52, f.83.

Andrade, José. Casado.
2 hijos, una hija.
Criados: un mestizo, una india.
Vive en la calle de la Palma.

Civil 1496, f.255.

Andrade, José. Español, oficial de sastre, casado.
2 hijos.
Vive en la calle del Puente Quebrado.

Civil 1496, f.374.

Andrade, José Antonio. Español, confitero, casado con Marta Torquemada.
Hija: María Daría.
Hermanas: Gertrudis, Francisca.
Vive en la calle de San Ramón.

Civil 1496, f.66.

Andrade, José Manuel. Español, oficial de sastre, Casado con Isabel María de Guevara.
Vive en la calle del Parque del Conde.

Civil 1496, f.96.

Andrade, Juan. Dueño de platería.
6 hijos.
Aprendices: 3 españoles.
Criadas: 2 mestizas.
Vive en la calle de San Francisco.

Civil 1496, f.245.

Andrade, Lorenzo. Español, casado.
2 hermanas.
1 criado.
Vive en la calle de Jesús Nazareno.

Civil 1496, f.387.

Andrade, María Josefa. Española, Viuda.
Un hijo.
Vive en la calle del Puente Quebrado.

Civil 1496, f.368.

Andrade, Vicente Joaquín. Español, oficial de pluma de 38 años.
Vive en la calle de la Cadena.

Civil 1496, f.316.

Andrés Antonio. Mestizo, aguador, casado con Joaquina Matilde.
Hija: Ana Rita María.

Civil 1496, f.93.

Anguía, Felipe. Español, maestro sastre, casado con María Ortega.
Vive en la calle de la Capilla de los Dolores.

Padrones 52, f.130.

Anguiano, Agustín. Bachiller, presbítero.
3 huérfanas.
Vive en el callejón del Espíritu Santo.

Civil 1496, f.265.

Anguiano, Francisco Antonio. Español, maestro hojalatero, casado con Sebastiana Morales.
Hijos: Josefa Rafaela, Ana Josefa, Manuel José, Mariano José.
Vive en la calle de la Merced.

Civil 1496, f.51.

Anguiano, Gertrudis. Costurera, viuda de Juan Hernández, de 50 años.
Hijos: María de 35 años, Pedro de 32, estudiante.
Vive en la calle del Reloj.

Padrones 52, f.189.

Anguiano, Martín Francisco. Español, dueño de sedería, casado.
Un criado.
Vive en la calle de Tlapaleros.

Civil 1496, f.281.

Anguís, Pedro Vicente. Español, Comerciante, Casado con Bárbara Escalera.
En su compañía: Juana del Valle, casada con Juan de Escalera, ausente.
Vive en la calle de Quesadas.

Civil 1496, f.101.

Angulo, José. Mestizo, cerero de 33 años, casado con María Frías.
Hijos: Mariano de 2 años, Alejandro de 4 meses.
Vive en la 2ª calle de Tacuba.

Padrones 52, f.87.

Angulo, Juan. Español, comerciante, casado.
Hijos: 5 hijos, 2 hijas.
Un cochero, una chichigua, 3 criados, 3 criadas.
Vive en la calle de la Monterilla.

Civil 1496, f.326.

Angulo, Luis. Español, casado.
Vive en la calle de Porta Coeli.

Civil 1496, f.324.

Angulo, Miguel. Español, maestro arcabucero, casado con Bernarda Padilla.
Hijo: Mariano de 6 años.
Vive en la calle de la Capilla de los Dolores.

Padrones 52, f.130.

Ano, José de. Español, maestro carpintero, casado con Bernavela del Castillo.
Hijos: Teresa, Josefa, José, Josefa, casada con Antonio de Rojas, herrador, y su hija María Micaela, José, casado con Gertrudis de Malpica, ausente.
Vive en la calle de Quesadas.

Civil 1496, f.95.

Ano, Vicente de. Español, maestro carpintero, casado con María Ursula de Santiesteban.
Hijos: José, Juan Vicente, Agapito.
Aprendices: José Gutiérrez, Juan Huerta.
Criada: Marta Santiesteban.
Vive en la calle de Olmedo.

Civil 1496, f.129.

Anta, Francisco. Español, casado.
2 hijos.
2 cajeros gachupines.
3 criados.
Vive en el Portal de Mercaderes.

Civil 1496, f.250.

Antolín, Cristóbal. Español, casado.
1 hija; 2 hijos.
Vive en la calle de la Polilla.

Civil 1496, f.421.

Antonia... Mulata.
Una hija y una menor, mulatas.
Vive en la calle de la Acequia.

Civil 1496, f.280.

Antonia... Mulata, lavandera.
Vive en la calle de Meleros.

Civil 1496, f.37.

Antonia... Mulata libre, lavandera de 36 años, viuda.
Hijos: Juana de 8 años, Antonia de 5, José de 4.
Madre: Micaela de 46 años.
Viven en el callejón de la Condesa.

Padrones 52, f.22.

Antonia María, Nicolasa. Mestiza de 40 años, peinadora.
2 hijos.
1 criado.
Vive en la calle de la Plazuela del Colegio de Niñas.

Civil 1496, f.269.

Antonio... Indio, oficial botonero, de 50 años.
Vive en la calle del Aguila.

Padrones 52, f.125.

Antonio ... Mestizo, dueño de cigarrería de 23 años, casado con Petra.
Vive en la calle de la Espalda de la Misericordia.

Padrones 52, f.169.

Antonio... Mulato, carpintero, casado con Antonia.
En su compañía: Juan, viudo de 40 años, con dos hijos, Mariano de 12 años y José de 20.
Vive en la calle de las Escalerillas.

Padrones 52, f.218.

Antonio Anastasio. Mulato, oficial de zapatero, casado con Josefa Lupercia.
Vive en la calle del Puente de Fierro.

Civil 1496, f.107.

Antonio Isidoro. Mulato, operario de la Real Casa de Moneda, casado con Francisca Dionisia Hernández, mulata.
Hijos: José Mariano, Manuela de Jesús, María de la Luz.
En su compañía: Diego Martínez, mestizo, sastre, casado con Gregoria Elena, mulata, y con un hijo, Juan José María.
Vive en la calle de la Estampa de Jesús María.

Civil 1496, f.13.

Antonio José Gregorio. Mulato, casado con María Gertrudis.
Hijo: Juan José.

Civil 1496, f.93.

Antonio Juan. Mulato, cochero, casado con María Rivas.
Hijos: María de 18 años, María Antonieta de 14 años, María Francisca de 12 años, Mariana de 10, Sabina de 8, Juana de 5, María Guadalupe de 3.
Vive en la calle de Tacuba.

Padrones 52, f.51.

Antonio Lucas. Indio, cargador, casado con María Isabel.
Hijos: Loreta, María, Manuel, Mariano.
Vive en la calle de San Ramón.

Civil 1496, f.65.

Antonio Matías. Indio, arriero, casado con María Jerónima, india.
Hijos: Juana Bárbara, Salvador Manuel.

Civil 1496, f.93.

Antonio Silverio. Castizo, maestro carpintero, casado con María Vanegas.
Aprendices: Pedro Farfán, Pablo Ortiz.
Vive en la calle del Puente de Fierro.

Civil 1496, f.111.

Anzaldo, Francisco. v. Vélez Escalante.

Anzures, Andrés. Casado.
Un hijo.
Vive en la calle de la Acequia.

Civil 1496, f.281.

Anzures, Antonia. Mestiza, dueña de cigarrería, de 40 años, viuda.
Hijos: Narcisa de 18 años, María de 14.
Criada: Pascuala, mestiza de 20 años.
Vive en la 3ª calle de Tacuba.

Padrones 52, f.92.

Anzures, Francisco. Español. casado.
Un criado.
Vive en la calle de San Bernardo.

Civil 1496, f.322.

Anzures, Francisco. Español, comprador de plata, de 50 años, casado con María Moya.
Criado: Mario, indio de 10 años.
Vive en la calle de la Pila Seca.

Padrones 52, f.140.

Anzures, Gerónimo. Español, vendedor de almuerzos, 36 años, casado con María Cotilla.
Criadas: María Torres, mulata; Josefa, mulata.
Vive en la Alcaicería.

Padrones 52, f.69.

Anzures, Ignacio. Español, comerciante, casado con María de Alvite.
Hijos: Dionisio, Juana Josefa, José de la Encarnación.
En su compañía: María Rita, viuda de Fernando Arriaga, con su hija María Manuela.
Criado: Venancio, mestizo.
Vive en la calle de la Merced.

Civil 1496, f.47.

Anzures, José. Bachiller.
Hermana: Ignacia de 25 años.
Madre: Agueda, viuda.
Criados: Rosa de 30 años; Anastasia, mulata de 15, Juan Montemayor, casado con Basilia Sánchez y un hijo, Angel de 3 meses, María Chávez, viuda, Pascuala Morales y su hija Juana de 16 años, Isidro, indio de 20 años, casado con Eusebia Vanegas y dos hijos, Angel de 2 años y María de 1.
Vive en la calle de los Donceles.

Padrones 52, f.97.

Anzures, Juan. Bachiller, presbítero de este Arzobispado.
Madre: Ana de Rivera de 60 años.
Otros familiares: Ignacia Ponce de León de 40 años, con sus hijas María Ferrer de 7 años, Ignacia de 4.
Criada: Rosa de 30 años, con sus hijos Anastasia de 10 y Juan de 12, mulatos.
Vive en la Alcaicería.

Padrones 52, f.73.

Anzures, Juana Gertrudis. Mestiza, casada con José de Flores, en el presidio de San Juan de Ulúa.
Vive en la calle de Olmedo.

Civil 1496, f.131.

Anzures, Manuel. Mestizo, maestro zapatero, viudo.
Hija: Juana Antonia Loreto.
Vive en la calle de Talavera.

Civil 1496, f.85.

Anzures, Manuela. Española de 20 años.
Una hermana.
Vive en la calle de Capuchinas.

Civil 1496, f.298.

Anzures, Pedro. Mestizo, oficial hojalatero, 30 años, casado con María Espinoza.
Vive en la calle de Cocheras.

Padrones 52, f.197.

Anzures, Tiburcio Antonio. Español, maestro tintorero de 60 años, casado con Juana Esquivel.
Criada: María de 10 años, india.
Vive en la 2ª calle de Tacuba.

Padrones 52, f.84.

Aparicio, Ignacio. Mulato, cochero de 50 años, casado con Josefa Soto.
Hijos: Juan de 19 años, paje, Antonio de 14, Sabina de 9, Luis de 5, Josefa de 2.
Vive en la calle de Cordobanes.

Padrones 52, f.206.

Aparicio, Juan. v. Aparicio, Ignacio.

Aparicio, Manuel. Capitán, casado.
Hijos: un presbítero, una hija casada con Manuel de Sosa.
3 aprendices.
4 criadas.
Vive en la calle de la Acequia.

Civil 1496, f.279.

Aparicio, Manuel. Español, dueño de tocinería.
Cajeros: Domingo Alonso Figueroa, Pedro Artejona.
2 criadas.
Vive en la calle del Espíritu Santo.

Civil 1496, f.300.

Aparicio, Miguel Antonio. Español, maestro tintorero, casado con Javiera Ortiz.
Hijas: Mariana, María Ignacia, Ursula.
Vive en la calle de Talavera.

Civil 1496, f.851.

Apolonio . . . v. Cordero, Alonso.

Aponte, Ignacio. Fspañol, dueño de cacahuatería.
2 cajeros.
Vive en el callejón del Espíritu Santo.

Civil 1496, f.266.

Aponte, Manuel. Gachupín, comerciante de 50 años.
Vive en el callejón de Bilbao.

Civil 1496, f.252.

Aragón, Francisco. Español, Maestro de Arquitectura de 48 años, casado con Ana Montaño.
Hija: María de 18 años.
Criada: María de 19 años.
Vive en la calle de la Perpetua.

Padrones 52, f.203.

Aragón, Ignacio. Español, casado.
2 huérfanos.
Criados: una criada, española; un mestizo.
En su compañía: María Manuela, mestiza de 35 años.
Vive en la calle de Ortega.

Civil 1496, f.336.

Aragón, Joaquín Isidoro. v. Aragón, Lorenzo.

Aragón, José. Dueño de tienda, casado con María de Rivera.
Criada: María, india, de 40 años, con sus hijos Victoriano de 12, Juan de 4 y Joaquín de 6 meses.
Vive en la calle de Vergara.

Padrones 52, f.32.

Aragón, José. Español, batihoja, 20 años, casado.
En la misma casa: María Dolores, mulata.
Vive en el callejón de la Polilla.

Civil 1496, f.415.

Aragón, Lorenzo. Abogado de la Real Audiencia, viudo de Micaela Teresa de Medinilla.
Hijos: Joaquín Isidoro, bachiller, cursante de la Real Universidad; María Ignacia.
Criados: Antonia Teresa, mulata libre, viuda; Domingo, indio, 10 años.
Vive en la calle del Arzobispado.

Civil 1496, f.9.

Aragón, María. De 50 años, viuda de Diego Priego.
Hijos: Domingo de 30 años, agente de negocios; Diego de 25, escribiente; Joaquín de 22, escribiente; Francisco de 24, escribiente; María de 20.
Vive en la calle del Reloj.

Padrones 52, f.187.

Aragón, María. Española de 30 años.
Familiares: un hermano y 2 hermanas, una de éstas casada con Juan Calixto, español, y 2 hijos.
Vive en la calle del Espíritu Santo.

Civil 1496, f.260.

Aragón, María. Morisca de 50 años, viuda.
Hijos: María de 30 años, casada con Antonio González, pintor de barajas, de 31 años.
Nietos: José de 2 años, Josefa de 3.
Vive en la calle de las Moras.

Padrones 52, f.195.

Aragón González de. v. González de Aragón.

Aragonés, Miguel. Maestro de enseñar a leer, 46 años, casado con Antonia.
2 hijos.
Vive en la calle del Reloj.

Padrones 52, f.187.

Arámbulo, Juana. Mulata, costurera 70 años, doncella.
En su compañía: María Román de 72 años, Andrea Baeza, casada con Juan Mora, arriero, y una hija de 6 años.
Vive en la calle de Cordobanes.

Padrones 52, f.211.

Arana, Cayetano. v. Zapata, Estefanía.

Arana, José. Español, guantero, casado con Josefa Gutiérrez.
Hijos: María, Antonio, Luisa casada con Matías Domínguez, ausente, y 3 hijos, José, Manuel, Rafael.
Vive en el callejón del Puesto Nuevo.

Civil 1496, f.120.

Aranda, Antonio. Español, maestro zapatero, casado.
2 hijos, 2 hijas.
Un aprendiz.
Vive en la calle de Alfaro.

Civil 1496, f.401.

Aranda, Francisca Javiera. De 50 años.
Una hermana de 30 años.
Vive en la calle de la Cadena.

Civil 1496, f.315.

Aranda, José Manuel. Español, maestro herrador, casado.
2 hijas, 2 hijos.
Vive en la calle de Jesús Nazareno.

Civil 1496, f.385.

Aranda, Marqués de. Del Consejo de Su Magestad y Fiscal del Crimen de esta Real Audiencia y Cancillería.
Criados: Tomás Dávila, natural del puerto de Santa María, de 20 años; Pedro Espejo, mulato 50 años, Francisco Ortiz de 24 años, Matías Marmolejo, mulato de 28 años; Feliciano, mestizo de 2 años.
Vive en la calle de la Pulquería de Calaya.

Padrones 52, f.185.

Aranda, Teresa de. Española, dueña de cigarrería, viuda de Carlos Romero.
Hijo: Ignacio, estudiante.
Criada: María de Ariñaga.
Vive en la calle de la Merced.

Civil 1496, f.44.

Aranda, Tomás Antonio. Español, oficial zapatero, casado.
Hijos: 2 hijas, 1 hijo.
Vive en la calle del Puente Quebrado.

Civil 1496, f.376.

Aranzón, Juan. Español de 30 años, casado con María Herrera.
Criada: María, india de 20 años.
Vive en la Alcaicería.

Padrones 52, f.67.

Araujo, Andrés. Mestizo, casado con María Pineda.
Hija: Petra de 25 años.
Vive en la calle de la Cruz del Factor.

Padrones 52, f.159.

Araujo, Juan José. Casado.
Familia: un hijo presbítero, una cuñada, un sobrino, una niña.
Vive en la Plazuela del Colegio de Niñas.
Civil 1496, f.270.

Araujo, Pedro. Español, sombrerero, casado.
Hija: 1 hija de 16 años.
Vive en la calle de Zuleta.
Civil 1496, f.313.

Araujo, Vicente. Español, oficial sombrerero, casado.
Un hijo estudiante.
Vive en la calle de San Felipe.
Civil 1496, f.378.

Arauz, Francisca. Española, viuda.
3 hijas.
Vive en la calle del Puente Quebrado.
Civil 1496, f.375.

Arce, Alonso. Español, comerciante, casado.
Vive en la calle de Tiburcio.
Civil 1496, f.347.

Arce, Francisco. Dueño de confitería; cuida la confitería José Hernández, español de 37 años.
Vive en la calle de la Monterilla.
Civil 1496, f.358.

Arce, García de. v. García de Arce.

Arce, Gerónimo. Español, oficial sillero de 34 años.
Hermana: María de 27 años.
Madre: Antonia de Alemán de 50 años, viuda.
Vive en la calle del Aguila.
Padrones 52, f.116.

Arce, José de. Español, administrador de casas, casado con Dorotea Avila.
Hijos: María de 8 años, Ana de 12, Guadalupe de 11, Vicente de 3.
Vive en la calle de San Lorenzo.
Padrones 52, f.144.

Arce, Josefa. Española, casada con Francisco de Concha, ausente.
Hija: Josefa.
En su compañía: María de Arce.
Vive en el callejón del Puesto Nuevo.
Civil 1496, f.121.

Arce y Arroyo, Juan Antonio. Juez Administrador, Contador General de Reales Alcabalas de este reino, casado con Antonia de Echegaray.
Hijos: Simón, José Tadeo, Luis, José, Mariano, Margarita, Josefa, María Josefa, Manuela, Antonia Tomasa.
Criadas: María Guadalupe, Española; Josefa María, negra esclava; Juana Contreras, mulata; Manuel Luna, mulato libre, cochero casado con Gertrudis; Juana, mulata libre; Pedro Manuel, mestizo, casado con María de los Dolores Brunes.
Vive en la calle de Chiquis. Civil 1496, f.16.

Arciniega, Mateo. Español, casado.
Una hija.
Vive en el callejón de los Dolores.
Civil 1496, f.274.

Arcos, José. Español, oficial tejedor de 29 años, casado con Francisca Carrillo.
Hijo: José de 1 año.
En su compañía: José Olguín, casado con Petra Malpica.
Vive en la calle de la Puerta Falsa de San Andrés.
Padrones 52, f.108.

Aréchaga, Manuel. Casado con María Teresa Sáenz Rico.
4 hijos.
2 cajeros españoles.
1 criado español, 5 criadas españolas, una mulata, una negra, una india.
Vive en la calle de San Agustín.
Civil 1496, f.332.

Arellano, Antonio. v. San Mateo de Valparaíso, Conde de.

Arellano, Carlos Ventura. Español.
2 hijas; 1 hijo.
1 criada.
Vive en el callejón de la Polilla.
Civil 1496, f.416.

Arellano, Francisca. Española, viuda de 50 años.
Hijo: un hijo, oficial cigarrero.
Vive en la calle de Ortega.
Civil 1496, f.343.

Arellano, José. Mestizo, sacristán del templo de la Misericordia, casado con Gertrudis Rodríguez.
Vive en la calle de la Misericordia.
Padrones 52, f.151.

Arellano, José. Oficial empedrador, casado.
Un hijo.
Vive en la calle del Hospital Real. Civil 1496, f.342.

Arellano, José Antonio. Español, semillero, casado con Josefa Rodríguez Castro.
Hijos: María Jacinta, Josefa Teodora, Miguel, Marcelino.
Criada: María de la Encarnación, mestiza.
Vive en la calle de las Rejas de Balvanera.
Civil 1496, f.55.

Arellano, José Antonio. Oficial tejedor, casado con Lutgarda Montes.
Hija: María.
Vive en la calle de Olmedo. Civil 1496, f.125.

Arellano, Juan. Dueño de cacahuatería y cerería en el Empedradillo.
Padrones 52, f.56.

Arellano, María. Española, costurera de 30 años, viuda de Antonio Zuleta.
Hijos: María de 15 años, Agustín de 6; José de 3.
Vive en la calle de San Lorenzo. Padrones 52, f.135.

Arellano, Miguel. Español, confitero de 70 años, casado con Francisca Calero.
Hijo: Bernardo de 17 años.
Vive en la calle de Tacuba.

Padrones 52, f.52.

Arellano, Pedro. Español, tejedor de 50 años, casado con Rosa Villar.
Hijas: Francisca, viuda de José Canelas, Luisa de 46 años.
Vive en la Plazuela del Convento de la Concepción.

Padrones 52, f.147.

Arellano, Ventura. Español, bachiller presbítero.
2 sobrinas.
1 criado.
Vive en el callejón de la Polilla.

Civil 1496, f.416.

Arellano, Ramírez de. v. Ramírez de Arellano.

Arenas, Agustín. Mestizo, sacristán de San Lorenzo, casado con Ana Quesada.
Hijos: Ignacio de 5 años, María de 3, Francisco de 2, María de 5 meses.
Vive en la calle de San Lorenzo.

Padrones 52, f.133.

Arenas, Joaquín. v. Arenas, Miguel.

Arenas, José. Español, platero de 50 años, casado con María García, mestiza.
Vive en la calle de Cordobanes.

Padrones 52, f.211.

Arenas, María Manuela. Castiza, viuda.
Una hija.
Una huéspeda, Angela Sánchez, con un hijo.
Vive en la calle de Ortega.

Civil 1496, f.343.

Arenas, Miguel. Español, platero de 60 años, casado con Gertrudis García.
Hijos: María de 35 años, Joaquín de 32, platero; Nicolás de 29, sastre; Simón de 20, Rodrigo de 14, Cayetano de 9.
Vive en la calle de la Misericordia.

Padrones 52, f.152.

Arenzorena, María. Viuda de Diego Orrio.
Hijos: María de 17 años, José de 16, Manuela de 13, Mariano de 7.
Criados: María de 36 años, viuda, con un hijo de 12 años.
Vive en la calle de las Escalerillas.

Padrones 52, f.216.

Arestia, Juan Ignacio. Dueño de un cajoncito.
Vive en la calle de Santo Domingo.

Padrones 52, f.176.

Aretero, Cayetano. Castizo de 30 años, casado con Lutgarda.
Vive en la calle de Escalerillas.

Padrones 52, f.213.

Arévalo, Juan de. v. León, José.

Arévalo, Juana de. Española, costurera, viuda de Francisco Alanís, 31 años.
Hermana: María de 29 años.
Vive en la calle del Aguila.
Padrones 52, f.112.

Arévalo, Luis. Español, casado con Francisca Ramírez.
Hijo: Manuel de 14 años.
Vive en la calle del Aguila.
Padrones 52, f.126.

Areztigueta, José. Español, tejedor, casado.
2 hijos.
1 huérfano.
Vive en la calle de Zuleta.
Civil 1496, f.287.

Argandoña, José. Mulato, cochero de 30 años, casado.
Vive en la calle de San Felipe.
Civil 1496, f.364.

Argüelles, Fernando. Español, casado.
Un cajero.
3 criadas.
Vive en el Portal de las Flores. Civil 1496, f.288.

Argüelles, José Vicente. Castizo, maestro zapatero, casado con Luisa Antonia Vallejo.
En su compañía: María Tomasa Vallejo, casada con José Castilla, español.
Vive en la calle de Olmedo.
Civil 1496, f.125.

Argüelles, María Teresa. Española de 45 años, viuda.
Un hijo.
Vive en la calle de las Ratas.
Civil 1496, f.411.

Argüello, Ana. Española, costurera de 20 años.
En su compañía: Juana Sáyago, viuda de 30 años, costurera.
Vive en la calle de la Misericordia.
Padrones 52, f.150.

Argüello, Ana. Española, viuda.
Un hijo.
Vive en la calle de la Acequia.
Civil 1496, f.280.

Argüello, Felipe. Mulato, oficial de sastre de 31 años, casado con Casimira.
Aprediz: José de 14 años.
Vive en callejón de Santa Clara.
Padrones 52, f.34.

Argüello, José. Español, cigarrero de 26 años, casado con Eustaquia Asencio.
Hijas: María de 6 años, María de 3 años.
Vive en la 1ª calle de Tacuba.
Padrones 52, f.80.

Argüello, Pedro Francisco. Indio, dueño de pastelería, casado.
3 hijos, 3 hijas.
Vive en la calle de los Bajos de Porta Coeli. Civil 1496, f.352.

Argüello, Sebastián. Español, nevero de 40 años, casado.
Vive en la calle de la Cadena.

Civil 1496, f.304.

Argueros y Aspricia. Andrés. Español, oficial mayor de la Contaduría de Tributos, casado con Josefa de la Banda.
Criados: Josefa Francisca Roldán, mestiza, casada con Juan Francisco Benítez, María de Castillo, mulata, Gervasio Benítez, mestizo.
Vive en la calle del Puente de Fierro.

Civil 1496, f.12.

Arguinao, Juan Ignacio. Médico de esta Corte, casado con María Tomasa Quero.
Hijos: Gertrudis, Josefa.
Vive en la calle del Puente de Fierro.

Civil 1496, f.115.

Argumedo, José. Español, comerciante de 50 años.
Una hija.
2 nietas.
Una criada.
Vive en la calle de Tiburcio.

Civil 1496, f.334.

Argumedo, Juan. Dueño de cigarrería de 36 años, casado con Ana Cárdenas.
Hijos: Marcos de 10 años, José de 6.
Vive en la calle de los Donceles.

Padrones 52, f.98.

Arias, Ana. India, costurera de 22 años, doncella.
Madre: María Valle, de 60 años, viuda.
Hermana: Micaela Arias, 25 años, impedida.
Vive en la calle de Cordobanes.

Padrones 52, f.210.

Arias, José. Español, bachiller de 33 años.
Tías: Isabel de 33 años, María de 40, Matías de 30, Ana de 50, viuda de Bernardo Guzmán, con 2 hijos, José de 20 años, platero, y José de 8 años.
Vive en la calle de San Lorenzo.

Padrones 52, f.134.

Arias, José Antonio. Español, oficial de sastre, casado con Manuela Antonia.
Hija: María Angela Josefa.
En su compañía: Francisca de Rivadeneyra.
Vive en la calle del Puente de Fierro.

Civil 1496, f.107.

Arias, Juan. Hilador de 38 años, casado con María Villagómez.
Hijos: José, 16 años, Simona 15, María 12, José de 20.
Vive en la calle de Tacuba.

Padrones 52, f.49.

Aricochea, Josefa. Mulata, lavandera de 30 años, viuda de Francisco Zurita.
Hija: María de 15 años.
Vive en la calle de la Puerta Falsa de San Andrés.

Padrones 52, f.94.

Aricochea, Manuel. Mulato, cochero de 28 años, casado con Anastasia Buendía.
Vive en la calle de la Pulquería Celaya.

Padrones 52, f.186.

Aricochea, Prudencia. Mulata de 30 años.
Hija: Josefa Campos de 14 años.
Vive en la 2ª calle de Tacuba.

Padrones 52, f.87.

Ariñaga, Isabel Antonia. Viuda de José de Arévalo.
Hija: Ana Arévalo.
Vive en la calle de la Merced.

Civil 1496, f.62.

Aristorena, Alejandro. Presbítero.
Un criado.
Vive en la calle de la Palma.

Civil 1496, f.255.

Aristorena y Lanz, Juan Bautista. Español, casado.
Un hijo.
Un cajero español.
4 criados mulatos, 2 criadas españolas y 4 castizas.
En su compañía: Manuel Goroztiaga, presbítero.
Vive en la calle de Tiburcio.

Civil 1496, f.333.

Ariza, Josefa. Española, viuda.
2 hijas.
Vive en la calle del Puente Quebrado.

Civil 1496, f.372.

Arizábalo, Pedro. Agente de Negocios del número de esta Real Audiencia, casado con Josefa María.
En su compañía: Paula Velázquez, casada con Juan Cancio.
Hija: María Ceutia.
Criados: Carlos Robles, mulato, casado con Joaquina, y con sus hijos José y María Vicenta Robles, María Francisca, mulata; José de la Peña; María de la Candelaria.
Vive en la calle de la Merced.

Civil 1496, f.52.

Arizaleta, José. Español, comerciante de 40 años.
Un cajero.
Criados: 2 criadas, 1 criado.
Vive en la calle de San Agustín.

Civil 1496, f.330.

Arizmendi, Juan. Español, impresor de 40 años, casado.
5 hijos; 4 hijas.
1 criada.
Vive en la calle de Zuleta.

Civil 1496, f.307.

Arizón, Bernardo. Oficial de tirador de oro, casado con Mariana Arellano.
Una hija.
Criada: María López, mestiza de 30 años, con una hija de 7 años.
Vive en la calle de Vergara.

Padrones 52, f.30.

Arlazón, Lucas. Español, tirador de oro, casado.
Un hijo.
Vive en la calle de Mesones.

Civil 1496, f.399.

Armendáriz, Juan. Doctor, soltero.
Hermanos: Francisco Armendáriz, abogado de la Real Audiencia, Ana de 20 años.
Sobrina: Josefa de 20 años.
Criados: Melchora Reyes, casada con Diego Martínez, Miguel de 40 años; Ignacia de 26, Micaela.
Vive en la calle de la Cruz del Factor.

Padrones 52, f.154.

Armiaga, Manuel. Español, comerciante, casado de 60 años.
Vive en la calle de Jesús Nazareno.

Civil 1496, f.385.

Armida, Pedro de. Español, casado.
Un hijo.
Vive en la calle de Zuleta.

Civil 1496, f.309.

Armas, Miguel. Español, confitero de 40 años, casado con Angela López.
Hijos: Margarita de 11 años, María de 8, Casimiro de 4.
Vive en la calle de la Pila Seca.

Padrones 52, f.142.

Armillo, Juan. v. Sánchez, Pedro.

Arnáiz, José. Casado.
2 hijos.
1 Aprendiz.
Vive en la calle del Colegio de Niñas.

Civil 1496, f.271.

Arnáiz, Manuel. Español, vecino de esta ciudad, tratante en el comercio, 30 años, casado con Matiana Villaverde.
Vive en la cuadra frente a Santa Isabel.

Padrones 52, f.20.

Arneto, Juana. Mulata, música.
Hijos: María de 15 años, Nicolás de 8.
Hermana: Ana Rebolledo de 28 años, casada con Juan Veroneo.
En la misma casa: Clara Cabeza de Vaca de 50 años.
Vive en la Alcaicería.

Padrones 52, f.65.

Arniague, Guillermo. Natural de Francia, panadero, casado con Catarina Gertrudis Espino.
Hija: María Damiana.
En su compañía: Clara María, mulata, con su hija Paula Micaela Nieve Munguía; Nicolasa Gertrudis.
Vive en la calle de la Merced.

Civil 1496, f.49.

Arózqueta, Juan de. Español, dueño de cacahuatería de 30 años, casado con Micaela Carvajal.
Hija: María de 12 años.
Criados: José, mestizo de 20 años; Ana, mulata de 16.
Vive en la Alcaicería.

Padrones 52, f.74.

Arózqueta, Juan Agustín. Casado.
2 hijas.
4 criados.
Vive en el Portal de las Flores.

Civil 1496, f.287.

Arózqueta, Sebastián. Español, portero, casado con Ana Campa.
Hijos: Ana de 14 años, Agustina de 13, Francisco de 12; María de 3.
Criados: Agustín de 20 años, Antonia de 30.
Vive en la calle de la Aduana.

Padrones 52, f.180.

Aróztegui, Apolonia. Española de 50 años, viuda.
Una hija.
Vive en el callejón de la Polilla.

Civil 1496, f.424.

Aróztegui, Joaquín. Español, oficial platero de 25 años, casado con Juana Graneros.

Padrones 52, f.67.

Arratia, Antonio de. Español, oficial barbero, casado con María Antonia de Salas y Quintanilla.
Hijo: Miguel.
Vive en la calle que va a la Alhóndiga.

Civil 1496, f.21.

Arratia, María de. Española de 60 años, viuda.
Sobrina: Ana de 33 años.
Criada: Ana de 28 años, mestiza.
Vive en la calle del Aguila.

Padrones 52, f.113.

Arrazain, Margarita de. Se mantiene de sus réditos, 40 años, viuda de Pedro Legolli.
Criados: Juana 40 años, viuda, mestiza, Pascuala, doncella, mestiza.
Viven en la cuadra frente al convento de Santa Isabel.

Padrones 52, f.19.

Arredondo, Pedro. Español, sastre de 26 años, casado con Matiana Morales.
Hijas: María de 5 años, Ignacia de 3, Isabel, de pecho.
Vive en la calle del Aguila.

Padrones 52, f.115.

Arregui, Pedro. Español, comerciante de 35 años.
Un cajero.
Una criada, con un hijo.
Dos pupilos.
Vive en el Portal de las Flores.

Civil 1496, f.289.

Arrestigueta, José. Castizo, tejedor de 47 años, casado con Ana Cordero.
Vive en la calle de la Espalda de la Misericordia.

Padrones 52, f.169.

Arriaga, Antonio. Administrador de casas de 38 años, casado con Ana Ramírez.
2 criadas.
Huérfana: 1 de 8 años.
Vive en la calle de la Estampa de San Lorenzo.

Padrones 52, f.158.

Arriaga, José. Español, oficial barbero, casado con Antonia Ramírez.
Hija: Ana de Arriaga.
Vive en la calle de San Ramón.

Civil 1496, f.66.

Arriaga, José. Maestro de flebotomía.
Vive en la calle de Quesadas.

Civil 1496, f.88.

Arriaga, José Manuel. Bachiller.
Vive en la calle de la Plazuela de Jesús.

Civil 1496, f.353.

Arriaga, Leonor Francisca. Española, viuda.
Un hijo.
Criados: Salvador Padilla y María Teresa, su mujer, mestizos de 32 y 25 años, 3 criadas españolas, 2 mulatos.
Vive en la calle de Tiburcio.

Civil 1496, f.335.

Arriaga Friseño, José. Español, vendedor de géneros de mano, casado con María Francisca Gómez y Victoria.
Vive en la calle del Puente de Fierro.

Civil 1496, f.114.

Arriba, Martín. Gachupín, dueño de tienda de 26 años y 5 de reino.
Vive en la calle de Santo Domingo.

Padrones 52, f.178.

Arrieta, Ana. Castiza, viuda, 34 años.
Hija: Juana de 16 años.
Vive en la calle de la Pulquería de Celaya.

Padrones 52, f.186.

Arrieta, José. Albañil de 23 años, soltero.
Madre: García, Josefa.
Vive en la calle de la Canoa.

Padrones 52, f.96.

Arrieta, José de. Español, comerciante de 35 años, casado.
4 hijos.
Vive en el callejón de la Polilla.

Civil 1496, f.414.

Arrieta, Juan. Español, dueño de cigarrería de 40 años, casado con María Montes de Oca.
Vive en la calle del Puente de Amaya.

Padrones 52, f.168.

Arrieta, Juan de. Español, limosnero.
Vive en la calle de San Lorenzo.

Padrones 52, f.137.

Arrieta, Manuel. Español, comerciante, casado.
Una hija.
Vive en la calle de Ortega.

Civil 1496, f.343.

Arrieta, Sebastiana. Española, dueña de Velería, viuda.
Una hija.
Vive en la calle de Alfaro.

Civil 1496, f.402.

Arrieta, Simón. Viudo de 44 años, dueño de cerería.
Hija: María de 20 años.
Vive en la calle del Empedradillo.

Padrones 52, f.57.

Arriola, Francisco. Español, guarda de pito, casado.
Una huérfana.
Vive en la calle de Jesús Nazareno.

Civil 1496, f.385.

Arriola, José. Español, maestro de cirugía de 60 años, casado con María Figueroa.
Aprendiz: Manuel Berrio, de 14 años.
Vive en la 1ª calle de Tacuba.

Padrones 52, f.81.

Arriola, Juan de. Mulato, cochero, casado con Agustina Pacheco.
Hijo: Manuel de 6 meses.
Vive en la calle de la Puerta Falsa de San Andrés.

Padrones 52, f.95.

Arriola, Pedro de. Mulato, cochero, casado con María Pimentel.
Hermanas: María de Arriola, con sus hijas Bárbara de 4 años y María de 1.
Vive en el Callejón de Santa Clara.

Padrones 52, f.38.

Arriola y Velarde, Micaela.
Hijos: Jacinto del Pino, oficial relojero; otros 3 hijos y otras 3 hijas.
Vive en la calle de Jesús.

Civil 1496, f.355.

Arroez, José. Natural de Asturias de 55 años, casado.
Hijo: José de 30 años.
Vive en la calle de Tlapaleros.

Civil 1496, f.284.

Arroyo, Francisco. Español, zapatero de 50 años.
Hermana: Ignacia de 50 años.
Vive en la 3ª calle de Tacuba.

Padrones 52, f.90.

Arroyo, José. Mulato, oficial de sastre, castizo.
2 hijas.
En su compañía: Ana Josefa Velasco de 28 años, mulata.
Vive en la calle de Jesús Nazareno.

Civil 1496, f.385.

Arroyo, José Antonio, Casado.
2 hijos; su suegra; una sobrina.
Una criada.
Vive en la calle de Flamencos.

Civil 1496, f.290.

Arroyo, Juan Antonio. Dueño de pulpería.
Cajero: José de Puma.
Vive en la calle de Quesadas.

Civil 1496, f.102.

Arroyo, María. Española, viuda de 40 años.
Hermanos: Juan de 22 años, pintor; Susana de 4.
Vive en la Alcaicería.

Padrones 52, f.61.

Arroyo, María. Española, viuda de Matías de Orto.
Hijo: Domingo de 5 años.
Vive en la calle de la Estampa de San Lorenzo.

Padrones 52, f.156.

Arroyo, María. Española, viuda de Pedro García.
Hijos: Josefa Gertrudis, Rafaela Rita, Juan José.
Criada: Josefa Mayorga, mulata.
Vive en el callejón del Puesto Nuevo.

Civil 1496, f.120.

Arroyo, Rosa. Española, viuda de Pedro de Uría.
Hijo: Pedro Polito.
Criada: María Sebastiana, india.
Vive en el callejón del Puesto Nuevo.

Civil 1496, f.119.

Arteaga, Ana. Española, dueña de cigarrería, casada con José Díaz, ausente.
Hijo: José de 15 años.
Vive en la calle de la Pila Seca.

Padrones 52, f.138.

Arteaga, Joaquina. Española, viuda.
Un hijo.
Vive en la calle del Puente Quebrado.

Civil 1496, f.372.

Arteaga, José. Español, hilador de seda.
Una criada española.
Vive en la calle de Zuleta.

Civil 1496, f.309.

Arteaga, José. Español, operario de la Real Casa de Moneda, casado con Rita de Ojeda.
Hijo: Vicente Morón.
En su compañía: Sebastián Ruiz, cabo de escuadra de infantería, casado con Josefa María del Castillo.
Vive en la calle de la Estampa de Jesús María.

Civil 1496, f.13.

Arteaga, Manuela. Española, devanadora de seda de 30 años, viuda de Vicente Moreno.
Hija: Mariana de 17 años.
Vive en la calle de San Lorenzo.

Padrones 52, f.144.

Arteaga, María Antonia. Española, viuda.
Una hija viuda.
Vive en la calle del Puente Quebrado.

Civil 1496, f.373.

Arteaga, Teresa. Mulata, casada con Francisco Urrieta, ausente.
Hija: Atanasia.
Vive en el callejón del Puesto Nuevo.

Civil 1496, f.119.

Arza, Ana de. Española, soltera de 30 años.
Hijos: Juan Briseño de 10 años, María de 2.
Vive en la calle de San José el Real.

Padrones 52, f.47.

Arzate, José Antonio. Español, operario de la Real Casa de Moneda, casado con María Josefa de Escobar.
Hijas: María de Jesús, María, Felipa.
Vive en la calle del Parque del Conde.

Civil 1496, f.97.

Arzate, Juan de. Castizo, oficial de sastre, casado.
4 hijos.
Vive en la calle del Puente Quebrado.

Civil 1496, f.374.

Arzate, María Paula. Española de 25 años.
3 hijos.
Una hermana.
Una criada.
Vive en la calle de Zuleta.

Civil 1496, f.308.

Ascensión, Nicolás de la. Mestizo, dueño de sastrería, 55 años, viudo.
Hijas: Juana, 18 años, Gila de 20 años.
Aprendiz: Francisco, español, de 14 años.
Vive en la calle de San Francisco.

Padrones 52, f.14.

Asperol, Lorenzo. Dueño de vinatería.
En su compañía: Juan Antonio Rivera.
Vive en el Portal de Mercaderes.

Civil 1496, f.251.

Asperón, Lorenzo. Dueño de figón.
En su compañía: Juan Bautista, Genovés, comerciante de 56 años.
3 criados.
Vive en la calle de San Bernardo.

Civil 1496, f.321.

Asso y Otal, José. Español, casado.
3 hijos; 3 hijas.
2 cajeros.
7 criados.
Vive en la calle de San Felipe.

Civil 1496, f.361.

Astarica, Vicenta de. Española, tejedora de 35 años, viuda de Ignacio Flores.
Huérfano: José de 1 año.
Hermana: Justa, doncella de 20 años.
Vive en la calle de Espalda de la Misericordia.

Padrones 52, f.169.

Astete, José. Español, viandante, casado con María Páramo.
Hijas: Hipólita de 20 años, Gertrudis de 15.
Vive en la Plazuela del Convento de la Concepción.

Padrones 52, f.148.

Astete, Miguel. Prebendado de la Santa Iglesia de Valladolid.
3 criados.
Vive en la calle de Palma.

Civil 1496, f.253.

Astina, Miguel de. Español, maestro carpintero, casado con Catarina Antonia Perea.
Aprendiz: Guillermo Antonio.
Vive en la calle de la Merced.

Civil 1496, f.43.

Astorga, Miguel. Mulato, cochero, casado con Margarita Gertrudis.
Vive en la calle de Balvanera.

Civil 1496, f.76.

Atocha, María Encarnación. Casada.
Vive en el callejón del Espíritu Santo.

Civil 1496, f.265.

Austria, Nicolás de. Bachiller presbítero de este arzobispado.
En la misma casa: Antonia Pimentel de 36 años, casada con Bernardo Vizarrón, ausente, y un hijo de 10 años.
Vive en la calle de Vergara.

Padrones 52, f.29.

Avalos, Felipa. Mulata libre, costurera de 60 años.
Vive en la calle del Reloj.

Padrones 52, f.188.

Avalos, María de. Mestiza, hiladora de algodón, 47 años, viuda.
Hijos: Enrique de 16 años, José de 8, María de 6, María Razo de 4.
Vive en la calle de Tacuba.

Padrones 52, f.86.

Avalos, Nicolás. v. Salinas, Antonio.

Avalos, Petra. Castiza, dueña de lechería, viuda de José Cuéllar.
Hijos: María Guadalupe de 20 años, casada con Miguel Blanco de 22 años, oficial zapatero, con 2 hijos, Francisca de 4 años y José de 3.
Vive en la calle de las Escalerillas.

Padrones 52, f.213.

Avalle, Fernando. Español, oficial mayor de la Contaduría de Media Annata, casado con María Petra del Castillo.
Hijos: José Agustín, María Gertrudis.
En su compañía: María Apolonia de Orozco, viuda de Antonio del Castillo.
Criados: María, mestiza; Juan de la Cruz, indio.
Vive en la calle de la Acequia.

Civil 1496, f.26.

Avecillas, María Antonia. Española, casada con Domingo Pérez, ausente.
Vive en la calle del Puente de Fierro.

Civil 1496, f.111.

Avendaño, Francisca. Española, casada con Manuel Sánchez, ausente.
Hijos: Catarina, Rafael.
En su compañía: Francisca Quiroga, casada con Francisco Jiménez, cohetero.
Vive en la calle de Quesadas.

Civil 1496, f.122.

Avendaño, Josefa. Española de 48 años, viuda de Gregorio de Sotomayor.
Hijo: Anastasio de 25 años, oficial de sastre.
Vive en la 2ª calle de Tacuba.

Padrones 52, f.86.

Avendaño, Manuel. Natural de Galicia, contador de Real Hacienda, de 53 años y 30 de reino, casado con Bárbara Freido.
Hijos: Miguel de 18 años, José de 10, María de 4, José de 2 meses.
Criados: Leonor, española, 55 años, Juana, viuda de 50 años, Sebastián, indio de 25.
Vive en la calle de la Aduana.

Padrones 52, f.180.

Avendaño, Simón. Mulato, maestro sastre, 30 años, casado con Simona Guevara.
Hijos: José de 13 años, Manuel de 7 años.
Vive en la calle de San Lorenzo.

Padrones 52, f.146.

Avesiles, Teresa. De 30 años, viuda de Cristóbal Pérez.
Criadas: María de 20 años, Gertrudis León de 50, ambas indias.
Vive en la Alcaicería.

Padrones 52, f.67.

Avila, Agustín de. Bachiller, presbítero domicilario de este arzobispado.
En su compañía: Francisca, Rita, Ursula, Francisco.
Vive en el callejón de Santa Efigenia.

Civil 1496, f.39.

Avila, Andrea. Española, dueña de lechería, viuda de Antonio Rendón, 30 años.
Huérfana: María de 3 años.
Criada: María Valdés, mestiza de 16 años.
Vive en la calle de la Cruz del Factor.

Padrones 52, f.160.

Avila, Antonio. Español, baratillero de 30 años, casado con María Muñoz.
Vive en la calle de las Cocheras.

Padrones 52, f.199.

Avila, Antonio. Español, oficial purero, casado.
2 hijos; 1 hija.
Vive en la calle de las Ratas.

Civil 1496, f.410.

Avila, José de. Dueño de barbería en San Francisco, casado.
3 hijos.
Aprendiz: 1.

Civil 1496, f.248.

Avila, José de. Español, soldado de infantería, viudo de María Josefa Mancilla.
Hijos: Cayetano, José, María Manuela.
Vive en la calle de Meleros

Civil 1496, f.33.

Avila, José de. Tejedor, casado con Petra de Castañeda.
Hijas: Josefa, Marta.
Vive en la calle de Meleros.

Civil 1496, f.37.

Avila, Juan. Español, viudo.
Una hija.
Vive en el callejón de la Polilla.

Civil 1496, f.414.

Avila, Juan de. Mestizo, maestro pintor de 40 años, viudo.
Hijos: Manuela de 16 años, Josefa de 11, José de 3, Manuel de 3.
Vive en la calle de Tacuba.

Padrones 52, f.53.

Avila, Juan José. Indio, casado.
Un hijo.
Vive en el callejón de los Dolores.

Civil 1496, f.274.

Avila, Juana. Se mantiene de limosna, viuda de José Pastrana, 40 años.
Hija: Luciana de 20 años.
Vive en la calle del Aguila.

Padrones 52, f.113.

Avila, Magdalena. Española, 54 años, viuda de José Cuéllar.
Hijos: Juana de 30 años, Alfonso de 27.
Criada: Casilda Flores, mulata de 30 años.
Vive en la calle del Aguila.

Padrones 52, f.115.

Avila, Manuel de. Español, amanuense, casado con Feliciana Linares.
Hijos: María, Petra, Juana.
Vive en la calle de San José de Gracia.

Civil 1496, f.134.

Avila, Manuela. Limosnera, viuda, 30 años.
Hija: Josefa Cameros, de 11 años.
Otras: Gerónima, viuda de 60 años.
Vive en la calle de Tacuba.

Padrones 52, f.48.

Avila, María. Española, viuda de Antonio Lozano.
Hija: Leonor Lozano.
Criado: Melchor, mulato esclavo.
Vive en la calle de Chiquis.

Civil 1496, f.15.

Avila, María Antonia. Española, Soltera.
Un hijo.
Vive en la calle del Hospital Real.

Civil 1496, f.342.

Avila, María Gertrudis. Española, 40 años, viuda.
Vive en la Cerrada de Jesús Nazareno.

Civil 1496, f.390.

Avila, Micaela. Mestiza, 40 años, viuda.
Hija: Ana de 16 años.
Vive en la calle de la Canoa.

Padrones 52, f.97.

Avila, Miguel de. Español, oficial barbero de 30 años, casado.
Vive en la calle del Puente Quebrado.

Civil 1496, f.371.

Avila, Miguel de. Español, oficial barbero, casado.
Un hijo.
En la misma casa: María Josefa Delgado, mestiza viuda, con 4 hijos.
Vive en la calle de Ortega.

Civil 1496, f.339.

Avila, Pablo de. Español, oficial de tejedor de 31 años, casado con Eusebia Zamora.
Hijos: María de 7 años, José de 3, Juan de 2.
Vive en la calle de Tacuba.

Padrones 52, f.40.

Avila, Pedro de. Dueño de platería, casado con Ana Flores.
Hijas: Josefa de 7 años, María de 6, María Gregoria de 4.
Aprendices: Pedro Fuentes de 15 años, Tomás Tenorio de 14.
Criadas: María, mulata, de 30 años y su hija María de 6.
Vive en la 2ª calle de Tacuba.

Padrones 52, f.87.

Avila, Rafael. v. Tamariz, Mariana.

Avila, Tomás, Dueño de tienda en la calle de Meleros.

Civil 1496, f.30.

Avila, Gutiérrez de. v. Gutiérrez de Avila.

Avilés, Jacinto. Castizo, oficial purero de 36 años, casado con Ana García.
Hijos: Pedro de 20 años, casado con María Villasis; Luisa de 12 años.
Vive en la calle de las Moras.

Padrones 52, f.196.

Avilés, María. Española, viuda de 32 años.
4 hijos.
Vive en la calle de Jesús Nazareno.

Civil 1496, f.387.

Avilés, Mariano. Mulato, cochero de 21 años, casado con Antonia Otar.
En su compañía: Juan Ventura, cochero de 30 años.
Vive en la calle de Medinas.

Padrones 52, f.118.

Avilés, Mariano. Mulato, oficial cantero de 20 años, casado con Estefanía Arzeta.
Hijos: Mariano de 3 años, María de 2, Manuela de 2 meses.
Vive en la calle de las Moras.

Padrones 52, f.193.

Avilés, Micaela. Española, costurera de 50 años.
En su compañía: Josefa de 15 años.
Vive en la calle de Cordobanes.

Padrones 52, f.206.

Avilés, Pedro Joaquín. Español, Escribano Real.
Hermanos: María de 36 años, Antonia de 27, Micaela de 18.
Madre: Bernarda de Guadalajara, de 70 años.
Vive en la Alcaicería.

Padrones 52, f.62.

Avilés, Pedro José. Español de 52 años, casado con Catarina Reyes.
Parda de 54 años.
2 hijas.
Vive en la calle del Coliseo.

Civil 1496, f.262.

Avilés, Tomasa. Española, casada con Francisco Blanco, ausente.
Vive en la calle de Quesadas.

Civil 1496, f.91.

Avilés Salado, Fernando. Dueño de mesón, casado con Josefa María Rafaela de Castrejón.
Hijos: Antonio y Toribio.
Criados: Manuela, mulata y sus hijos Manuel y Juan, María, mestiza.
En el mesón: José de Castrejón, Escribano de Cámara, Gregorio Ignacio, Basilio Anastasio, Miguel José, María Manuela, Juliana Inés, Juana Casilda, Tomás de la Canga, Francisco Escalada, Antonio Calderón, Antonio José, Ignacio Mercado, Antonio Bernal, Antonio Morena, Francisco Mojica.
Criados: Cayetano Cameno, casado con María Petra, Juana María, Rita Pablo Lardero.
Vive en la calle de la Merced.

Civil 1496, f.58.

Ayala, Agustín. v. Ayala, José.

Ayala, Baltasar. Español, recaudador de tributos, casado con Ana Anzures.
Hijos: María de 6 años, José de 5, María Ana de 3, Juan de 1.
Vive en la calle de Manrique.

Padrones 52, f.161.

Ayala, Cayetano de. Español, comerciante, casado con Manuela Vázquez de Urbina.
Criada: Martina, mulata libre, soltera.
En su compañía: Juana Francisca, española.
Vive en la calle de Olmedo. Civil 1496, f.126.

Ayala, Francisco Antonio. Mestizo, casado.
3 hijos.
En la misma casa: Marcelina Cleta, María Antonia Sánchez.
Vive en el callejón de los Dolores.
Civil 1496, f.275.

Ayala, José. Español, maestro de cirugía de 49 años, casado.
Hijos: Agustín Ayala, bachiller presbítero, otra hija, un huérfano.
Vive en la Calle de Mesones.
Civil 1496, f.405.

Ayala, Juan de. Español, casado de 40 años.
Hijos: 1 hija, 1 huérfano.
1 criada.
Vive en la calle de Mesones.
Civil 1496, f.398.

Ayala, Juan Bautista. Español, maestro sastre, casado.
3 hijos.
Un aprendiz.
Vive en la calle de Don Juan Manuel.
Civil 1496, f.325.

Ayala, Luis. Español, maestro sastre de 30 años.
2 aprendices.
Vive en la calle de la Monterilla.
Civil 1496, f.328.

Ayala, Manuel de. Castizo, oficial de albañil, 30 años, casado con María.
Hijos: Bartolomé de 6 años, Secundino de 5 meses.
Vive en la calle de la Espalda de la Misericordia.
Padrones 52, f.169.

Ayala, Pedro de. Español, viandante, casado con Juana Leonarda de Jara.
Hijos: María Josefa, Bibiana Javiera.
Vive en la calle de San Ramón.
Civil 1496, f.66.

Ayala Gorozpe, José Antonio. Español, pintor.
Una hija.
Vive en la calle de Zuleta.
Civil 1496, f.311

Ayllón, Pedro. Español, dueño de lechería, casado.
6 hijos.
1 criada.
Vive en la calle de la Acequia.
Civil 1496, f.280.

Azcona, José. Español, maestro pintor, casado con Josefa Carvajal.
Vive en la calle de Quesadas.
Civil 1496, f.95.

Badillo, Juan. Español, mayordomo de panadería, casado con Manuela Solano, española.
Hijos: Juana, María, José.
En su compañía: Francisca Ceballos, casada con Mateo Solano, ausente.
Vive en la calle de la Merced. Civil 1496, f.47.

Badillo, Manuel.
3 aprendices.
1 criado.
Vive en la calle de San Francisco.

Civil 1496, f.245.

Badirrel, Manuel. Natural de Vizcaya, de 60 años y 8 de reino, con tienda de cacahuatería, soltero.
Criados: María de 40 años, con su sobrina Gerarda de 10.
Vive en la Alcaicería.

Padrones 52, f.75.

Baena, Ana María.
Hermana: María Antonia.
Vive en la calle de Ortega.

Civil 1496, f.344.

Báez, Francisco. Español. oficial de pintor, casado con Francisca Castillo.
Vive en la calle de la Estampa de San Lorenzo.

Padrones 52, f.157.

Báez, José. Español, jabonero, casado.
1 hijo; 1 hija.
Vive en la calle de las Ratas.

Civil 1496, f.410.

Báez, Juan.
1 hija.
2 huérfanas.
En la misma casa: José Gómez, bachiller presbítero, Petra de 25 años.
5 criados.
Vive en la calle de Zuleta.

Civil 1496, f.313.

Baeza, María. Española de 30 años.
Vive en la calle de Mesones.

Civil 1496, f.406.

Baeza y Bueno, María. Viuda de Clemente del Campo, Oidor que fue de esta Real Audiencia.
Hijos: Mariana; Rosa del Campo y Zárate.
Criados: Leocadia María, Teresa Baeza, María de Baeza, mulata, Juana Castrejón, mestiza, Juana, Cipriano, Manuela, María, mulata, José del Campo, mulato, Danasio Antonio Venega, Latonero.
Vive en la calle de la Alhóndiga.

Civil 1496, f.20.

Bailón, Antonio. Natural de Galicia, dueño de figón, soltero.
Criados: Bernarda María, mulata, viuda, Manuela Gertrudis, mestiza, José Pliego, mulato.
Vive en la calle de Balvanera.

Civil 1496, f.79.

Bala Genovés, Antonio. Figonero de 50 años.
Criado: José, indio de 25 años.

Padrones, 52, f.214.

Baláez, José. Español, casado con Antonia Palacios.
Vive en el callejón de Santa Efigenia.

Civil 1496, f.39.

Balbuena, Agustín, Bachiller presbítero.
Vive en la calle del Colegio de Niñas.

Civil 1496, f.336.

Balbuena, Alejo. Vecino de San Juan del Río, reside en esta ciudad a causa de un pleito.
Vive en la calle de Vergara.

Padrones, 52, f.31.

Balbuena, Vicente. Se mantiene de limosna, impedido, casado con Margarita Chávez.
Hijos: José de 8 años, Cornelio de 7, Petra de 10, José de 2.
Vive en la 1ª calle de Tacuba.

Padrones 52, f.80.

Balbuena González y Picazo, Sebastián. Español, maestro pintor, casado con Gertrudis García de la Vega.
Hijo: Miguel.
Vive en la calle de Balvanera.

Civil 1496, f.78.

Balcárcel, Domingo. Español, casado.
2 hijas.
Vive en la calle del Hospital Real.

Civil 1496, f.341.

Balcárcel, Domingo. Oidor subdecano de la Real Audiencia.
Vive en la calle del Puente de San Dimas.

Civil 1496, f.135.

Balcárcel, Francisco. Español, oficial de sastre, casado.
2 hijos.
Vive en la calle de Mesones.

Civil 1496, f.416.

Balcázar, Felipa. Española, viuda.
4 hijos.
1 criado, castizo.
Vive en la calle del Puente Quebrado.

Civil 1496. f.371.

Balcázar, María Antonia. Española de 50 años.
1 sobrina.
1 criado.
Vive en el callejón de la Polilla.

Civil 1496, f.419.

Balderas, Marcos. Español, cajero de vinatería, casado con Gertrudis Gutiérrez.
Hijo: José Mariano.
Vive en la calle del Puente de Fierro.

Civil 1496, f.109.

Balderrama, Tomasa. Española, viuda de Jerónimo Vivar.
Hijos: Ignacio de 25 años, soldado de caballería, José de 20 años, oficial pintor.
En su compañía: Ana de 22 años, viuda con dos hijos, Manuel de 9 años y María de 8.
Vive en la calle de la Puerta Falsa de San Andrés.

Padrones 52, f.107.

Balio, Manuel. Mulato, comerciante, viudo.
Hijos: Juan de 21 años, María de 16.
Vive en la segunda calle de Tacuba.

Padrones 52, f.83.

Ballesteros, Bernardo. Español, mayordomo de tabla de vaca, casado con Bárbara Romero y Zapata.
Hijos: Cristóbal, casado con Mónica de la Torre, y sus hijas Teresa y Catarina.
Vive en la calle de Olmedo.

Civil 1496, f.123.

Ballesteros, Gerónima. Española de 50 años.
Un hijo.
Una sobrina.
Una criada.
Vive en la calle de San Bernardo.

Civil 1496, f.295.

Ballesteros, Manuel. v. Villavicencio, Ana.

Ballesteros, Manuel José, Casado.
2 hijos.
1 criada.
Vive en la calle del Coliseo.

Civil 1496, f.260.

Banda, Cristóbal. v. Caballero, Vicente.

Bandamber, Joaquín. v. Morales, Agustina.

Baños, Juan de. Mestizo, mayordomo de obraje, casado con Ana Márquez.
Hija: Josefa de 15 años.
Vive en la calle de Santo Domingo.

Padrones 52, f.182.

Baños, Juan Esteban. Dueño de cigarrería en San Francisco.
En su compañía: Ignacio Cortazar, casado, con 5 hijos.
Vive en la calle de San Francisco.

Civil 1496, f.246.

Baños, Pérez, v. Pérez de Baños.

Baquier, Juan. Español, comerciante de 30 años.
Un Cajero.
Vive en la calle de Capuchinas.

Civil 1496, f.320.

Baraoja, María Josefa. Española, viuda.
Una hija.
Una tía.
Vive en el callejón del Espíritu Santo.
Civil 1496, f.265.

Barba, Nicolasa María.
Hermana: María Ana.
En su compañía: Jacinta del Arnos.
Vive en la calle de las Rejas de Balvanera.
Civil 1496, f.54.

Barbabosa, José. Bachiller presbítero de este arzobispado.
Hermana: Rosa de 28 años.
Criada: Paula, mulata de 24 años.
Vive en la calle de los Donceles.
Padrones 52, f.97.

Barbarroja, Rosa. Mulata, lavandera de 30 años, viuda.
Hijos: María de 10 años, José de 9.
Vive en el callejón de Santa Clara.
Padrones 52, f.34.

Barbosa, Felipe. Abogado de esta Real Audiencia, soltero.
Criada: María Teresa, negra libre.
Vive en la calle de Chiquis.
Civil 1496, f.17.

Barbosa, Joaquín. Presbítero.
Familia: Su madre.
2 criados.
Vive en el callejón del Espíritu Santo.
Civil 1496, f.265.

Barbosa, María. Dueña de chocolatería de 60 años, doncella.
Sobrina: María Barbosa de 18 años, doncella.
Criados: María Blanco de 30 años, esclava, Juana de 11 años, esclava.
Juana María de 14 años, india.
Vive en la calle de San Francisco.
Padrones 52, f.10.

Bárcena, Andrea. Viuda, dueña de carrocería.
Un hijo.
Vive en el callejón del Espíritu Santo.
Civil 1496, f.264.

Bárcena, Eligio. Dueño de tiraduría en la calle de San Francisco.
Padrones 52, f.8.

Bárcena, José de. Español, notario eclesiástico, casado con Isabel Carrillo.
Hijos: Nicolás, Tiburcio, Isabel.
Vive en el callejón de Santa Efigenia.
Civil 1496, f.42.

Bárcena, Miguel de. v. García Allende, Andrés.

Bárcenas, Francisco. Natural de las Montañas, dueño de tienda, de 27 años, soltero.
Vive en la calle de San Francisco.

Padrones 52, f.5.

Bárcenas, Miguel. Español, maestro sastre, casado con Luciana Gaitán.
Aprendiz: José Cortés.
Vive en la calle de San José de Gracia.

Civil 1496, f.134.

Bardales, Toribio. v. Carabés, Juan.

Bardonava, Francisco. v. Roldán Maldonado, Francisco.

Barnuevo, Felipe Antonio. Comerciante, casado.
5 hijos.
Cajero: Domingo López Fregenar.
4 criados.
Una chichigua.
Vive en la calle del Coliseo.

Civil 1496, f.267.

Barquilla, Jacinto de la. Español, tirador de oro de 30 años, casado.
2 hijas.
Vive en la calle de Don Juan Manuel.

Civil 1496, f.350.

Barragán, Ana María Rita. Española, viuda de 46 años.
Un hijo.
Un criado.
Vive en la calle de San Agustín.

Civil 1496, f.381.

Barragán, Cristóbal. Natural de Tulancingo, reside en esta ciudad por un litigio.
En su compañía: Manuel Cañamares, José Piancano.
Vive en la calle de la Pila Seca.

Padrones 52, f.166.

Barragán, Juan. Español, tintorero, casado de 60 años.
Una hermana.
Una criada.
Vive en la calle del Espíritu Santo. Civil 1496, f.259.

Barragán, Vicente. Español, oficial de herrero de 27 años, casado con Francisca Muñoz.
Hijos: María de 12 años, María de 10, Felipa de 6.
Vive en la calle de la Alcaicería.

Padrones 52, f.71.

Barranco, María Teresa. Española, viuda de Gregorio del Aguila.
Hijos: José, Ana María, Gertrudis, Josefa, María Magdalena.
Vive en la calle de Balvanera.

Civil 1496, f.75.

Barrate, José. Español, coime de truco, casado con Gertrudis Ledesma.
Vive en la Alcaicería.

Padrones 52, f.71.

Barreneche, Juan. Dueño de vinatería y cacahuatería, en la calle de Puente de Leguízamo.

Padrones 52, f.185.

Barrera, Antonio. Español, casado con Joaquina Barrón.
3 hijos.
Vive en la calle del Reloj.

Padrones 52, f.192.

Barrera, Antonio. Español, herrador de 34 años, casado con Ana García.
Hijos: Lorenzo de 8 años, Nicolás de 12 años.
Vive en la calle de la Pila Seca.

Padrones 52, f.138.

Barrera, Antonio Pioquinto. Mulato, cochero, casado.
Vive en la calle de Tiburcio.

Civil 1496, f.347.

Barrera, Francisco Antonio. Casado.
Un hijo.
Vive en el callejón de la Polilla.

Civil 1496, f.416.

Barrera, Ignacio de la. Español, maestro sastre, viudo de Ana Solano.
Hijos: Manuel de la Barrera, Francisca.
Vive en la calle de la Merced.

Civil 1496, f.49.

Barrera, José. Español, comerciante, casado.
2 hijas.
Vive en la calle del Puente Quebrado.

Civil 1496, f.375.

Barrera, Manuel. Oficial de platero de 28 años, casado con María.
Hijos: María de 6 años, José de 5.
En la misma casa: Ana de 50 años.
Vive en la calle de Vergara.

Padrones 52, f.32.

Barrera, María. Española, viuda de 46 años.
Vive en el callejón de Santa Clara.

Padrones 52, f.34.

Barrera, Nicolasa. Española, casada con Isidro Aborde, ausente.
Hija: Ignacia de 4 años.
Madre: Ana Carmona, viuda.
Hermanos: Luisa de 25 años, Ana de 13.
Vive en la calle de la Capilla de los Dolores.

Padrones 52, f.130.

Barreto, Ana. Española de 38 años, viuda.
Hija: Petra de 20 años.
Vive en la calle de Medinas.

Padrones 52, f.117.

Barrientos, Francisca. Española, viuda.
4 esclavos, 8 esclavas.
Vive en la calle del Hospital Real.

Civil 1496, f.342.

Barrientos, Francisco. Dueño de botica frente a Santa Isabel, 45 años, casado con María Morán.
Hijos: Gertrudis de 10 años, Joaquín de 8.
Criada: Matiana Arellano de 40 años, mestiza.
Vive en la cuadra frente a Santa Isabel.

Padrones 52, f.21.

Barrientos, José. Dueño de platería, de 30 años, casado con María Luisa Lazcano.
Hijos: José de 3 años, Manuel de 2, Mariana de 1, Gertrudis de 3 meses.
Vive en la calle de San Francisco.

Padrones 52, f.5.

Barrientos, María Teresa. Mulata, viuda, 35 años.
Vive en la calle de la Cadena.

Civil 1496, f.315.

Barrientos, Matías. Castizo, oficial de herrero de 38 años, casado.
Hijos: 1 hijo y 1 hija.
Vive en el callejón de la Polilla.

Civil 1496, f.421

Barrientos y Cervantes, Manuel. Doctor.
Madre: Leonor Gómez.
Criados: Teresa, con sus hijos María y Domingo, mulatos, Isabel, Sebastián y Nicolasa, indios.
Vive en la calle de las Escalerillas.

Padrones 52, f.216.

Barrio, Cristóbal del. Español, casado, oficial de aprensador.
2 aprendices.
Vive en la calle de la Monterilla.

Civil 1496, f.359.

Barrio, Francisco del. Contador de esta ciudad.
Padre: Francisco.
Madre: Ana López.
Hermanos: Efigenia de 18 años, Felipa de 15, estudiante.
Criados: Francisca, mulata de 50 años, María, mulata de 22 años, Ignacio, mulato de 30 años.
Vive en la calle de la Puerta Falsa de San Andrés.

Padrones 52, f.105.

Barrio, Francisco Aniceto del. Español, comerciante, casado con Matiana Antonia Linares.
Cajero: Juan Ruiz.
Criados: Pedro García Cisneros, María Ana Montero, María Josefa García.
Vive en la calle de la Merced.

Civil 1496, f.59.

Barrio, Josefa del. Española, viuda de 60 años.
Un hijo.
Un criado.
Vive en la calle de Mesones.

Civil 1496, f.407.

Barrio, Juan de. Soltero.
Vive en la calle de Ortega.
Civil 1496, f.337.

Barrio, Juan de. Español, comerciante.
2 hijas.
Vive en la calle de Ortega.
Civil 1496, f.344.

Barrio, Juan del. Dueño de platería, casado con Josefa Sánchez.
2 hijos.
2 criados.
Vive en la calle de San Francisco.
Civil 1496, f.246.

Barrio, Miguel del. Español, dueño de velería, casado.
6 hijos.
Un criado.
Vive en la calle de la Cadena. Civil 1496, f.303.

Barrionuevo, Joaquín. Español de 70 años.
Vive en la calle del Portal de Tejada.
Civil 1496, f.412.

Barrionuevo, Juan de. Español, dueño de carpintería, 40 años.
Vive en la calle de Tiburcio.
Civil 1496, f.347.

Barrionuevo, Pablo. Español natural de esta ciudad, oficial de sastre, 25 años, viudo.
Hijo: José de 6 años.
Madre: María de Saldívar de 42 años, con trato de cigarrería.
Vive en la calle de San Francisco.
Padrones 52, f.5.

Barrios, Antonio. Español de 38 años, casado con Isabel Alvarado.
Hijos: José de 6 años, José de 12.
Vive en la calle de la Misericordia.
Padrones 52, f.149.

Barrios, Francisca. Limosnera de 50 años, viuda.
Vive en la calle de Cocheras.
Padrones 52, f.199.

Barrios, José. Dueño de vinatería en la calle de Quesadas.
Cajero: José Angel, español.
Vive en la calle de Quesadas.
Civil 1496, f.95.

Barrios, José. Pintor, casado con Petra Carrasco.
Hijos: Pablo, María Vicenta.
Vive en la calle de Meleros. Civil 1496, f.35.

Barrios, Luisa. Mestiza, viuda, 50 años, se mantiene de la renta de una casa.
Hija: Manuela de 18 años.
Criada: Dionisia, mestiza de 20 años.
Vive en la 3ª calle de Tacuba.
Padrones 52, f.91.

Barrios, Mariana. Mestiza de 30 años, soltera.
Vive en la 3ª calle de Tacuba. Padrones 52, f.92.

Barroeta, Juan Crisóstomo. Regente del Real Tribunal de Cuentas, casado con María Rodríguez.
Criados: María de 15 años, Francisca, esclava, de 16, Ramón, mulato de 40, Joaquín, mulato de 30.
Vive en la calle de Cordobanes.
Padrones 52, f.208.

Barrón, Juan José. Español, casado.
Un hijo.
Vive en la calle de Jesús.
Civil 1496, f.356.

Barrón, Micaela. Mulata de 16 años.
Tía: María del Carmen.
Vive en la calle de los Mesones.
Civil 1496, f.408.

Barroso, Antonio. Corredor de 30 años, casado con María Escorza.
Vive en la 1ª calle de Tacuba.
Padrones 52, f.79.

Bartolomé... oficial de hornero de 30 años, casado con María Medina.
Hija: Luisa de 2 años.
Vive en la calle de la Pulquería de Celaya.
Padrones 52, f.185.

Basada, María. Española, viuda de Pedro Díaz.
En su compañía: María Ana, Gertrudis, Rita Petra.
Criada: María Gómez.
Vive en la calle de Quesadas.
Civil 1496, f.95.

Basilio, Antonio. Castizo, zapatero, casado con Diega Martina.
Hijas: Dorotea, Aleja.
Vive en la calle de los Meleros.
Civil 1496, f.35.

Basoco, Manuel. Mulato, sastre, casado.
Un criado.
En la misma casa: María de Guadalupe, mulata, con un entenado.
Vive en la calle de Zuleta.
Civil 1496, f.315.

Basurto, José. Mulato, pintor, casado con Dominga Soto.
Hijos: Manuela de 17 años; Anselmo de 15, Tomás de 9, Micaela de 4, Miguel de 1.
Vive en la calle de San Lorenzo.
Padrones 52, f.133.

Basurto, Josefa. Española, viuda.
2 hijas.
Civil 1496, f.392.

Batan, Eugenio. Casado con María Pérez de Segura.
2 criados.
4 aprendices.
Vive en la 1ª calle de San Francisco.
Civil 1496, f.245.

Baun, Pablo. v. Herrera, Antonio.

Bayarda, Lázaro. De 27 años, esclavo de Juan Manzano, casado con María Gómez.
Hijos: Jacinto de 7 años, José de 3.
Vive en la calle de Medinas.
Padrones 52, f.119.

Bazán, Diego. Español, tejedor de seda, casado.
3 hijas.
Vive en el callejón de la Polilla.
Civil 1496, f.419.

Bazán, Juan. Mulato, cochero de 30 años, casado con Tomasa Peralta.
Vive en la calle de los Donceles.
Padrones 52, f.102.

Beata, Ana. Española, costurera de 30 años.
Vive en la calle del Reloj.
Padrones 52, f.188.

Becerra, Bernardo. Español, alarife.
3 hijos.
Una criada.
Vive en la calle del Hospital Real. Civil 1496, f.342.

Becerra, Francisco. Español, cajero de 30 años, casado con María Rivas.
Hijos: Agustina de 12 años, Manuel de 15.
Vive en la calle de Santo Domingo.
Padrones 52, f.183.

Becerra, José. Abogado de la Real Audiencia, soltero.
Vive en la calle de la Merced.
Civil 1496, f.44.

Becerra Villamil, Juan. Español, casado.
Vive en la calle del Puente Quebrado. Civil 1496, f.368.

Becerril, Lucas. Natural de Castilla, mayordomo de panadería, de 50 años y 28 de reino, casado con Mariana Zúñiga.
Hija: María de 1 año.
Vive en la calle de la Puerta Falsa de San Andrés.
Padrones 52, f.109.

Bécquer, Andrés. Español, comerciante, casado.
Hermano: Juan Antonio.
3 criados.
Vive en la calle de Zuleta. Civil 1496, f.307.

Bedoya, Ana. Mulata, casada con Francisco Rivera, zapatero de 25 años.
Hijo: Juan de 2 años.
Hermana: Cayetana de 15 años.
Vive en la calle del Reloj.
Padrones 52, f.186.

Bedoya, Apolinario. v. Bedoya, Francisco.

Bedoya, Francisco, Español, maestro sillero, casado con Agustina del Villar.
Hijos: Juana, Apolinario, bachiller, Tomás, Hilario.
Vive en la calle del Puente de San Dimas.
Civil 1496, f.135.

Bedoya, Leonardo. Español, oficial de sillero, casado.
Un hijo.
Vive en el callejón de la Polilla.
Civil 1496, f.423.

Bedoya, Manuel. Bachiller, presbítero, segundo capellán.
3 hermanas.
1 prima.
1 criado.
Vive en la calle de Jesús Nazareno.
Civil 1496, f.388.

Bedoya, Miguel. Mulato, oficial de sastre de 56 años, casado con María Vadesa.
Hijos: José de 10 años, Pedro de 7, María de 20.
Vive en la Alcaicería.
Padrones 52, f.70.

Bedoya, Nicolás. Español, maestro barbero.
En su compañía: Juan Antonio, oficial barbero.
Vive en la calle de las Rejas de Balvanera.
Civil 1496, f.55.

Bejarán, Francisco. Soldado de infantería, casado con María Rita Barreto.
Hijo: José, menor.
Vive en la calle de los Meleros.
Civil 1496, f.32.

Bejarano Montúfar, María Gertrudis. Española, viuda.
1 hijo.
2 criadas.
Vive en la calle de Alfaro.
Civil 1496, f.401.

Belaunzarán, Juan Bautista. Coronel de infantería, casado.
5 hijos.
6 criados.
Vive en la calle de San Francisco.
Civil 1496, f.247.

Beldaray, Juan. Maestro sastre.
Padrones 52, f.176.

Beltrán, Diego. Español, maestro herrero, casado con Rita Velasco.
Hijos: Joaquín, oficial de herrero, casado con María Antonia Espaldízar y un hijo, Miguel.
Huérfana: Lucia Beltrán.
Aprendices: Pablo Antonio de Alvarez, Nicolás Venegas.
Vive en la calle del Parque del Conde.
Civil 1496, f.97.

Beltrán, Gregorio. Dueño de pajería.
Civil 1496, f.130.

Beltrán, Juan. Español, oficial platero de 30 años, casado con María Silva.
Hermana: María de 15 años.
Vive en la calle de San José el Real.
Padrones 52, f.47.

Beltrán, Juan. Español, oficial de sastre, viudo de Margarita Jaime.
Hija: Margarita.
Vive en la calle de la Acequia que va al Puente Colorado.
Civil 1496, f.83.

Beltrán, Luis. Natural de Zacatecas, bachiller, residente en esta corte para borlarse.
Vive en la calle de San Francisco.
Padrones 52, f.11.

Beltrán, María Josefa. Española, viuda.
Vive en el callejón de la Polilla.
Civil 1496, f.417.

Beltrán, Teresa. Española.
5 hijas.
Vive en el callejón del Espíritu Santo.
Civil 1496, f.264.

Beltranilla, Ventura. Natural de Burgos, comerciante, casado con Teresa Villalba.
Hijos: Mariana Gertrudis, Manuel.
Criada: Ursula, mestiza.
Vive en la calle de la Alhóndiga.
Civil 1496, f.24.

Belzo, Ramón. Español, maestro sillero de 50 años, casado con María Ocampo.
Hijo: Tiburcio de 12 años.
Vive en la calle de San José el Real.
Padrones 52, f.42.

Bello, José del. Español, comerciante, casado.
2 hijas, 2 hijos.
Vive en la calle del Puente Quebrado.
Civil 1496, f.374.

Benavente, José. Español, dueño de purería de 50 años.
Vive en la calle de Tlapaleros.
Civil 1496, f.258.

Benavente, Luisa. Española.
Vive en la calle del Colegio de Niñas.
Civil 1496, f.336.

Benavides, Francisco. Español, oficial tintorero, casado con Felipa Monroy.
Hijas: María de la Trinidad, Agustina.
Vive en la calle de Jurado.
Civil 1496, f.115.

Benavides, José. Español, casado con María Bustinza.
Padrones 52, f.131.

Benavides, Manuel. Presbítero.
2 hermanas.
Una criada, con una hija.
Vive en la calle de Tlapaleros.
Civil 1496, f.280.

Benavides, María. Mulata libre, viuda de Antonio de Luria.
Vive en la calle de Talavera.
Civil 1496, f.85.

Benavides, Miguel. v. Huerta, Josefa.

Benítez, Andrés. Español, maestro de sastre, casado.
4 hijas, 1 hijo.
Vive en la calle del Arco.
Civil 1496, f.359.

Benítez, Diego. Español, maestro barbero, casado.
2 hijos, 1 hija.
1 aprendiz.
Vive en la calle de Jesús Nazareno.
Civil 1496, f.388.

Benítez, Juan Antonio. Español de 30 años, casado.
Vive en la calle de San Juan.
Civil 1496, f.372.

Benítez, Manuel. Dueño de platerías.
Un hijo.
2 criados.
Vive en la calle de San Francisco.
Civil 1496, f.245.

Benítez, Manuel. Español, oficial de sastre de 35 años, casado con Josefa Bobadilla.
Hijo: José de 1 año.
Aprendiz: José Sanabria de 13 años.
Vive en la calle de Tacuba.
Padrones 52, f.40.

Benítez, María Antonia. Española, viuda.
1 hija, 1 hijo.
Vive en la calle de Mesones.
Civil 1496, f.398.

Benítez, Micaela. Española, viuda de Antonio de la Torre.
Hijos: Tomás, corredor, María, Teresa, Sebastián y José, huérfanos.
Criado: Nicolás, indio de 9 años.
Vive en la calle de la Alhóndiga.
Civil 1496, f.25.

Benítez, Tomás. v. Benítez, Micaela.

Benito Antonio... Español, oficial de tirador de oro de 30 años.
Madre: Josefa, de 50 años.
Vive en el callejón de Santa Clara.
Padrones 52, f.33.

Berdejo, Antonio. Español, soldado de caballería de 35 años.
Vive en la calle de la Polilla.
Civil 1496, f.421.

Berdejo, Diego. Español, casado con María Montesanos.
Vive en el callejón de Bilbao.
Civil 1496, f.252.

Berdeño, Nicolás. v. Sierra, Petra de.

Berdiguel, Isabel. Española, costurera de 50 años, viuda de Francisco Herrera.
Hijas: Luisa de 19 años, María de 3.
Vive en la calle del Reloj.
Padrones 52, f.187.

Berdiguel, Juana. Española de 30 años, viuda de Pedro Vela.
Sobrina: Ana de 13 años.
Vive en la calle de las Cocheras.

Padrones 52, f.200.

Berdiguel, Teresa. Española, viuda.
En su compañía: Francisca Maqueda.
Una huérfana.
Vive en la calle de Zuleta.

Civil 1496, f.310.

Bermúdez, Agustín. Casado.
Vive en la calle de Palma.

Civil 1496, f.254.

Bermúdez, Andrés. Escribano del Secreto del Santo Oficio, casado con Francisca Bustillos.
Hija: María de 6 años.
Criados: Domingo de 20 años, María de 25 años, con una hija.
Vive en la calle del Esclavo.

Padrones 52, f.172.

Bermúdez, Antonio. Natural de Galicia, de 40 años y 23 de reino.
Criados: Pablo, natural de Manila, 23 años, soltero, Antonio Canaleja, mulato esclavo de 50 años, casado con María, mulata, y una niña, Juana de 16 años, Juan José de la Cruz, mulato de 12 años, María, mulata esclava de 50 años, Micaela Carrillo, española de 20 años, doncella.
Vive en la calle de San Francisco.

Padrones 52, f.10.

Bermúdez, Francisco. Natural de Andalucía, oficial de molinero de 30 años, casado, con María Jardón.
Sobrina: María de 9 años.
Vive en la Alcaicería.

Padrones 52, f.67.

Bermúdez, José. Maestro sastre, casado con Toribia Sosa.
Hijos: Juan José, Petra, Francisco María, María Bernardina, Hipólito, Ciriaca.
Aprendices: Antonio Cueva, Jacinto Antonio.
En su compañía: Antonia de Sosa.
Vive en la calle de San José de Gracia.

Civil 1496. f.134.

Bermúdez, Josefa. Lavandera, viuda de Francisco Medina de 40 años.
Vive en la calle de San Andrés.

Padrones 52, f.24.

Bermúdez Pimentel, Gregorio. v. Osorio y Castellanos, José.

Bermúdez de Castro, Francisco Javier. Abogado de la Real Audiencia, clérigo presbítero de este arzobispado, abogado del Santo Oficio.
En su compañía: Francisca Javiera Bermúdez, Antonio Domínguez de Castro, Pedro Espinosa Bermúdez, Mariano Velasco de Tejada.
Criados: Juana de Lora, española, Gertrudis, mulata, José, mulato.
Vive en la calle de San Ramón.

Civil 1496, f.63.

Bermúdez y Carballo, Antonio. Español, oficial tejedor, casado con Cristina Antonia Pérez de Pinilla.
Vive en la calle de Quesadas.

Civil 1496, f.103.

Bermúdez y Souza, Ana María. Española.
Vive en la calle de la Merced.

Civil 1496, f.45.

Bernabé, Antonio. Oficial de albañil de 28 años, casado con Mariana.
Hija: Rosalía de 4 años.
Vive en el callejón de Betlemitas.

Padrones 52, f.25.

Bernard, José. Español, oficial de pluma, mayor de 25 años, casado con Antonia Sánchez Pizarro.
3 hijos.
Criada: María de 20 años.
Vive en la calle de Santo Domingo.

Padrones 52, f.182.

Bernal, Andrés. Español, maestro tintorero, casado con Ana de Vergara.
Hijo: Juan Antonio.
Aprendiz: Manuel de Alcibia.
Hermano: Pedro, casado con Tomasa Flores y con sus hijas: Ignacia, Manuela Antonia, María Micaela, María del Carmen y María Josefa.
Vive en la calle de San Ramón.

Civil 1496, f.67.

Bernal, José. Español, sastre, casado con Teresa del Huerto.
Hijos: Mariano, María Antonia.
Vive en la calle de Meleros.

Civil 1496, f.36.

Bernal, Juan. Español, cabo de comisario de esta Real Sala del Crimen, de 37 años. Casado con Catarina Villavicencio de 36 años.
Hija: María de 7 años.
Vive en la calle de la Pila Seca.

Padrones 52, f.171.

Bernal, Juana. Española, viuda de Andrés Izaguirre.
Vive en la calle del Aguila.

Padrones 52, f.126.

Bernal, María de Jesús. Española, casada con Felipe Peralta, bordador.
Hija: Manuela Peralta.
Criada: Agustina Bernal.

Civil 1496, f.89.

Bernarda, India, atolera.

Civil 1496, f.93.

Bernárdez, Antonio. Español, maestro pasamanero, casado.
2 hijos y 2 hijas.
Vive en la calle de Jesús Nazareno.

Civil 1496. f.384.

Bernárdez de Rivera, José Tomas. Maestro de Música, casado con María Josefa Salazar.
Hijas: 3, una de éstas casada con Juan Manuel Moreno, mulato, con una hija.
1 criada, mulata.
Vive en la calle del Puente Quebrado.

Civil 1496, f.370.

Bernardo... Dueño de pulpería, casado con María Blanca.
Hijos: José Mariano, Bernardo Mariano, José Miguel.
Cajero: Juan Andrés González, español.
Criados: Josefa Manuela, negra, Angela Blanco, india; María de la Concepción, mulata.
Vive en la calle de la Merced.

Civil 1496, f.60.

Bernardo... Mulato, cochero de 30 años.
Vive en la calle de Cordobanes.

Padrones 52, f.206.

Bernardo... Sargento, casado con María de los Santos.
Hijos: Severiano, soltero y Pedro Gómez.
Criada: Josefa, india, soltera.
Vive en el callejón de Olmedo.

Civil 1496, f.127.

Bernardo, Antonio. Indio, oficial albañil, casado con Francisca Manuela.
Hijo: Antonio Onofre.
Vive en la calle de Quesadas.

Civil 1496, f.87.

Bernardo, Antonio. Mulato, tejedor, casado.
3 hijas.
Vive en la calle de Cerrada de Jesús Nazareno.

Civil 1496, f.390.

Berrocal, Antonio. v. Berrocal, Marcos.

Berrocal, Marcos. Español, cigarrero de 46 años, casado con Rita Vargas.
Hijo: Antonio de 22 años, sastre.
Vive en la calle de la Cruz del Factor.

Padrones 52, f.153.

Berruecos, Teresa. Española, viuda de Manuel de Cuenca.
Hijos: Ildefonso, dueño de puesto de fierro, viudo de Bárbara Padilla; María Rosa.
Criados: María de Aduna, Manuel Santillán.
Vive en la calle de Quesadas.

Civil 1496, f.102.

Betancourt, Domingo. Español, comerciante, casado con María Gertrudis Mosqueira.
Hermana: María Dolores Mosqueira.
Criadas: María Antonia, Juliana, Mulatas.
Vive en la calle de Balvanera.

Civil 1496, f.78.

Betancourt, Francisco. Mestizo, aguador de 60 años, casado con María Castro.
Vive en la calle de Tacuba.

Padrones 52, f.86.

Betancourt, Juan José de. Español, dueño de cerería, viudo de María Francisca Guerrero.
Vive en la calle de las Rejas de Balvanera.

Civil 1496, f.55.

Betancourt, Vicente. Español, oficial de barbero de 23 años, casado con María de Ibarra.
Hijas: Felipa de 3 años, Mariana de 6 meses.
Vive en la calle del Aguila.

Padrones 52, f.129.

Betancourt. v. Vetancourt.

Biguri, Pedro. Español de 25 años.
En su compañía: Domingo Padura de 25 años.
2 criados.
Vive en la calle de la Monterilla.

Civil 1496, f.295.

Billete. v. Villete.

Blanca, Agustín de la. Español, *comerciante*, casado.
2 criados.
Vive en la calle de Alfaro.

Civil 1496, f.401.

Blancas, Antonio. v. Cabello, Angela.

Blancas, Bernardo. v. Cabello, Angela.

Blancas, Cristóbal. Español, oficial cigarrero, casado.
Familiares: 1 hijo, su madre.
Vive en la calle de Ortega.

Civil 1496, f.345.

Blancas, Francisco. Español, dueño de cigarrería, casado con María Paz.
Hijo: Mariano, oficial de bordador.
Vive en la calle del Esclavo.

Padrones 52, f.163.

Blancas, Francisco Javier. Mulato, cochero de Palacio, casado con Antonia Teodora Barranco, mulata libre.
Hijos: Pedro Nolasco y José Ignacio, pequeños.
En su compañía: Antonia Blancas, mulata.
Vive en la calle de Chiquis.

Civil 1496, f.17.

Blancas, Mariano. v. Blancas, Francisco.

Blancas y Santoyo, Lucas de. Español, cirujano, casado con Petra Arroyo Carrillo.
Hijas: Ana Micaela, María Petra.
Criada: María Antonia Galindo, castiza.
Vive en la calle de San Ramón.

Civil 1496, f.65.

Blanco, Dominga, Viuda de.
Cajero: José Quevedo.
4 criados.
Vive en la calle de Tlapaleros. Civil 1496, f.251.

Blanco, Francisco. Bachiller, presbítero de este arzobispado.
Madre: Ana, casada con Francisco Blanco, impedido de 60 años.
Hermana: María de 20 años.
Criados: Paula de 80 años, mulata; Luisa, mulata de 14 años; Antonio, mulato de 5.
Vive en la calle de Tacuba.
Padrones 52, f.80.

Blanco, Francisco. Dueño de vinatería.
Vive en la calle de Olmedo.
Civil 1496, f.130.

Blanco, Francisco. Español, oficial tejedor, casado.
Vive en el callejón de la Polilla.
Civil 1496, f.414.

Blanco, José. Español de 34 años.
En su compañía: Francisco, español de 23 años; Isabel María, viuda de 44.
Vive en la calle de Tlapaleros.
Civil 1496, f.282.

Blanco, José. v. Salazar, Manuela.

Blanco, Juan. Bachiller, presbítero, de este Arzobispado.
Hermana: Clara de 30 años.
Vive en la calle de la Estampa de San Lorenzo.
Padrones, 52, f.156.

Blanco, Juan. Oficial de panadero de 30 años, casado con Juana.
Hijo: José de 11 años.
Madre: Bárbara de 38 años.
Vive en la calle de Vergara.
Padrones 52, f.28.

Blanco, Juan. v. Nieto, Bernardo.

Blanco, María Ignacia. Viuda, lavandera.
En su compañía: Matiana, mulata libre; María Guadalupe Blanco, mestiza; Ramón Cordero, menor.
Vive en la calle de Chiquis.
Civil 1496, f.17.

Blanco, Pablo. Español de 30 años.
Vive en la calle de Palma.
Civil 1496, f.256.

Blanco, Vicente. v. Estrada, Francisco.

Blas Antonio, Mulato, oficial zapatero, casado.
Vive en la calle de San Felipe.
Civil 1496, f.361.

Blas Gerardo. Mestizo, tejedor de listón, casado con Felipa Neria.
Vive en la calle de San José de Gracia.
Civil 1496, f.132.

Bobadilla, José. Oficial de sombrerero, casado con Bernardina Ita.
Hijos: Gregoria de 7 años, Manuel de 8.
Vive en la calle de San José el Real.
Padrones 52, f.44.

Bobadilla, Juan. Español, casado.
3 hijas.
Vive en la calle del Puente Quebrado. Civil 1496, f.372

Bocanegra, Francisco Javier. Español, labrador, casado.
2 hijas.
Vive en el callejón de la Polilla.

Civil 1496, f.417.

Bocanegra, María. Española, tejedora de 35 años.
Hija: Dominga Pedraza de 15 años.
Vive en la calle de la Estampa de San Lorenzo.

Padrones 52, f.157.

Bocaranda. v. Vocaranda.

Bocardo, Miguel. Español, maestro arcabucero, casado con Francisca Javiera de Fontes.
Hijos: Miguel José, oficial arcabucero, María Josefa, María Micaela.
Vive en la calle de Balvanera.

Civil 1496, f.72.

Bocardo, Miguel José. v. Bocardo, Miguel.

Bojórquez, Francisco. Español, oficial de platero.
Huérfana: Ana Josefa de los Dolores, soltera.
Vive en la calle de Olmedo.

Civil 1496, f.127.

Bojórquez, Rafaela. Viuda de Antonio Vallejo.
Hijos: Ana María, Rafael, comisario del asiento de naipes.
Vive en la calle de Meleros.

Civil 1496, f.31.

Bolado, Antonio. v. Quijada, Luis.

Bolado, Emeterio José.
Vive en la 2ª calle de San Francisco.

Civil 1496, f.247.

Bolado. v. Volado.

Bolias, Fernando. v. Ortiz, Felipe.

Bolio, Lorenzo. Mestizo, sacristán de Santo Domingo de 30 años casado, con Jliana Salinas.
Vive en la calle de las Moras.

Padrones 52, f.194.

Bonilla, Diego. Español de 50 años, casado con Ana Riquelmo.
En la misma casa: Diego Caramulgo de 21 años, soltero.
Criados: José Manuel, mulato de 40 años, Vicente de 25 años, María, mulata, María de 7 años, Rosalía de 16, india.
15 operarios.
Vive en la calle de San Lorenzo.

Padrones 52, f.145.

Bonilla, Francisco. Dueño de tabaquería en la calle de Balvanera.

Civil 1496, f.71.

Bonilla, Manuel. v. Cotera, Juan.

Bonilla, Mateo, v. Bonilla, Miguel José.
Bonilla, Miguel José. Dueño de tabaquería en el callejón de Porta Coeli.

Civil 1496, f.55.

Bonilla, Miguel José. Español, comerciante, casado con Sebastiana Espinosa.
Hijos: Francisco, comerciante; Mateo, maestro platero.
Criada: María Magdalena, india.
Aprendices: Luis Figueroa, José Angulo.
Vive en el callejón de Porta Coeli.

Civil 1496, f.56.

Bononato, Ramón Antonio. Español de 17 años, dueño de vinatería, en la calle de San Francisco.

Civil 1496, f.247.

Borda, José. Natural de Cádiz, corredor de 32 años.
Vive en la 2ª calle de San Francisco.

Civil 1496, f.246.

Borda, José de. Español, escultor, casado.
3 hijas, 1 hijo.
1 criado.
Vive en la calle de Mesones.

Civil 1496, f.400.

Borda, Marcelo. Español, oficial platero de 25 años, casado.
2 hijos.
Vive en la calle de Alfaro.

Civil 1496, f.403.

Borja, Francisco. Mulato, oficial de sastre de 37 años, casado con Ana.
Vive en el callejón de Santa Clara.

Padrones 52, f.33.

Borja, Rosa. Española de 60 años.
Vive en la calle de la Cruz del Factor.

Padrones 52, f.159.

Bosio, Francisco. Español, casado.
2 hijos.
Su padre.
Un hermano.
Una sobrina.
Vive en la calle del Espíritu Santo.

Civil 1496, f.259.

Bota, Juan. Español, corredor, casado con Teresa Orozco.
Hijos: Antonio de 5 años, Petra de 2.
Vive en la calle del Aguila.

Padrones 52, f.125.

Botello, Pedro. Natural de Extremadura de 56 años y 30 de reino, casado con María Martínez.
Hijo: Miguel de 15 años.
Cuñada: Rosalía de 30 años.
Criadas: María, mulata de 70 años, María, mulata de 60.
Vive en la calle de Santo Domingo.

Padrones 52, f.177.

Botón, Lucas de. v. Paños, Antonio.

Bovarte, José. Español, sastre de 53 años, casado con María Rosal.
Hijos: José de 22 años, mariano de 10, Beatriz de 30, María de 18.
Aprendiz: Pío de 15 años.
Hermanos: Melchor de 28 años, Luis de 40, Catarina de 11.
Vive en la calle de la Pila Seca.

Padrones 52, f.139.

Bracamont, Domingo. Español, oficial cohetero.
Hermanas: Marcela; María Dolores, viuda de Rafael Pinal; Felipa, viuda de José Domínguez; Josefa Domínguez, viuda de Joaquín Arenchu, con sus hijos María y Manuel.
En su compañía: Rosa Murillo, Gertrudis Brazales, casada con Miguel Belardo, ausente, y con un hijo, José Matías.
Criados: Eusebio de Fonseca; Nicolás Ramos.
Vive en la calle de Balvanera.

Civil 1496, f.81.

Bracamonte, José. Tiene accesoria en el Empedradillo.

Padrones 52, f.57.

Bracho, Baltasar. Natural de Sevilla, mayordomo de panadería, casado con María Jacinta de Ulloa.
Hijos: María, Tomasa, Petra Lugarda, Agustín.
Criada: Rosa María, india.
Vive en la calle de Meleros.

Civil 1496, f.34.

Bravo, Bartolomé. Vecino de Puebla de 30 años, de paso en esta ciudad por un litigio.
Vive en la Alcaicería.

Padrones 52, f.76.

Bravo, Diego. Mestizo, dueño de pajería de 50 años, casado.
Vive en la calle de las Ratas.

Civil 1496, f.411.

Bravo, Francisco. Mestizo, maestro de escuela de 30 años.
Hermana: María de 20 años, casada con Juan Alvarez, arriero de 32 años y un hijo, José de 9.
Vive en la calle de Cordobanes.

Padrones 52, f.208.

Bravo, Francisco. v. Gamboa, Martín.

Bravo, Joaquina. Española, viuda.
Hijos: José, médico, soltero, María de 26 años.
Vive en la calle de la Pila Seca.

Padrones 52, f.171.

Bravo, María Teresa. Viuda de Melchor de Avilera.
Hijos: Mariana y José.
Criado: Antonio López, mulato.
Vive en la calle que va a la Alhóndiga.

Civil 1496, f.22.

Bravo, Pedro. Español, amanuense de 40 años, casado con María Cortés.
Hija: Ana de 10 años.
Vive en la calle de Tacuba.

Padrones 52, f.86.

Bravo, Vicente. Español, maestro sastre, casado.
3 hijas.
1 aprendiz.
Vive en la calle de San Felipe.
Civil 1496, f.378

Bravo y Acuña, Gertrudis. Española de 35 años.
2 criadas.
Vive en la calle de Ortega.
Civil 1496, f.344.

Bravo y Zorrilla, Juan Francisco. Clérigo presbítero de este Arzobispado.
En su compañía: Feliciana Palacios y Aguilar, Antonia de Salazar.
Vive en la calle de la Merced.
Civil 1496, f.51.

Braxales, Narciso de. Alcalde mayor de Tezoitlán (Teziutlán).
Vive en la calle de la Acequia.
Civil 1496, f.34.

Bregón, Manuela. Mulata, limosnera, viuda de Miguel Loza, de 50 años.
Hijos: Micaela de 25 años, casada con José Vázquez y con un hijo, José de 1 año, María Ramos de 26 años, soltera, María de 12.
Vive en la calle de los Cordobanes.
Padrones 52, f.213.

Bresilla, Francisco. Natural de Sevilla, casado con Ana María Terril.
Hijos: Justo José, José, Juana, menores.
En su compañía: Angela Quiñones, viuda, con su hija Felipa.
Criados: María Josefa, mestiza, Toribia, india.
Vive en la calle de la Alhóndiga.
Civil 1496, f.25.

Briboya, Marcos. Sastre de 40 años, casado con Ana Alburquerque.
Hijos: Manuel de 12 años, Loreta de 10.
En su compañía: Diego Rangel, arriero de 30 años, casado con Juana Morales, y una hija, Juana de 3 años.
Vive en la calle de la Profesora.
Padrones 52, f.162.

Bringas, Manuel. Gachupín de 30 años.
En su compañía: Pedro Ortigoza.
Vive en la calle de la Palma. Civil 1496, f.254.

Briseño, José. Español, amanuense de 50 años, casado con Antonia Pereafan.
Criada: Juana Chavarría, mulata, viuda de 32 años.
Vive en la Alcaicería.
Padrones 52, f.69.

Brito, Félix. Mulato, baratillero de 30 años.
Vive en la calle de Medinas. Padrones 52, f.118.

Brito, Gregoria. Española, viuda de 45 años.
Vive en la plazuela de Jesús. Civil 1496, f.352.

Brito, Isabel, Española, viuda de Juan de Almonte.
Hijas: Ana María, María Manuela.
Vive en la calle de San José de Gracia. Civil 1496, f.133.

Brito, José. Español, oficial platero de 50 años, casado con María Sáenz.
Hijos: María de 20 años, Juan de 19, María de 15.
Vive en la calle de las Moras.

Padrones 52, f.193.

Brito, José Antonio. Español, oficial platero, casado.
1 hijo.
En su compañía: Sebastiana Catarina Maldonado, viuda de 42 años.
Vive en la calle del Puente Quebrado.

Civil 1496, f.371.

Brito, Juan. Operario de panadería de 50 años, casado con Teodora Mayoral.
Hijos: María de 9 años, María de 8, Catarina de 7, José Guadalupe de 4.
En su compañía: María de 60 años, viuda.
Vive en la calle de las Moras.

Padrones 52, f.195.

Brito, Mateo. Español, sastre de 30 años, casado con María Ramírez.
Hija: María de 6 años.
Vive en la calle del Aguila.

Padrones 52, f.115.

Brito, Pedro. Mulato, cochero de 41 años, casado con María Rueda.
Hijos: María de 19 años, otra de 13 y otra de 12.
Vive en la calle de Cocheras.

Padrones 52, f.197.

Brito, Salvador. Español, oficial de carpintero de 40 años, casado.
Un hijo.
En la misma casa: Francisco López, tejedor.
Vive en la calle de la Polilla.

Civil 1496, f.417.

Britonia, Santiago. Español, casado.
Un hijo.
3 hermanas.
Vive en la calle de la Acequia.

Civil 1496, f.278.

Brizuela, José Antonio. Mestizo, casado.
2 hijos.
Vive en la calle de San Juan.

Civil 1496, f.420.

Brizuela, Josefa, Viuda de Juan Chacón.
Hijos: José, notario receptor de este arzobispado; José.
Criadas: Juana María, Juana Manuela, india, otra no especificada.
Vive en la calle que va a la Alhóndiga.

Civil 1496, f.21.

Brizuela, Miguel. v. Torres, Claudia.

Brocardo y Guedo, Santiago. Natural de Génova, casado con Antonia Carrión y Miranda.
Hijos: María Ana, Rosalía, María Francisca, Antonio, Francisca.
Criados: Gertrudis Suárez, casada con Felipe Ligero, ausente, María Antonia, india, Roque García Cortés, natural de Manila.
Vive en la calle de Porta Coeli. Civil 1496, f.56.

Brote, Juan. Español, casado de 50 años.
2 hijos.
Vive en la calle de Jesús Nazareno.

Civil 1496, f.385.

Brunce, Mariano. Mestizo, oficial de herrero de 30 años, casado con María Sánchez.
Hijos: Petra de 2 años, Vicente de 6 meses.
Vive en la 2ª calle de Tacuba.

Padrones 52, f.87.

Bruno, Fernando. Español, dueño de vinatería.
1 criado.
Vive en la calle de Tlapaleros.

Civil 1496, f.283.

Bruno, Miguel. Español, casado.
Criados: 2 de color, un mestizo, casado, con un hijo.
Vive en la calle del Espíritu Santo.

Civil 1496, f.300.

Bruzuela, Agustín. Español, maestro barbero de 50 años, viudo.
Hijos: Manuel de 25 años, Manuel José Ruiz, Gerónimo Vaca de 9 años.
Vive en la Puerta Falsa de San Andrés.

Padrones 52, f.105.

Bruzuelas, Agustín. Español, barbero de 25 años, casado con Matiana Luna.

Padrones 52, f.88.

Buendía, Bartolomé. Español, soldado de caballería de 30 años, casado con María García.
Hermana: Teodora de 30 años.
Vive en la 3ª calle de Tacuba.

Padrones 52, f.89.

Buendía, José. Mestizo, repartidor de carne, casado con María Yáñez.
Hijas: Tomasa, María.
En su compañía: María Mancilla, viuda de Francisco Yáñez.
Hermanos: José, Ramón, Alberto.
Vive en la calle de Quesadas.

Civil 1496, f.89.

Bueno, Antonio. Español, dueño de figón.
3 criados.
Vive en la calle de Tlapaleros.

Civil 1496, f.283.

Bueno, Antonio. Español, dueño de puesto de fierro de 25 años, casado con Ana.
Hija: Rosa de 11 años.
En la misma casa: Francisca Puente de 36 años, viuda, con dos hijas, María de 7 años y Mariano de 2.
Vive en la Alcaicería.

Padrones 52, f.70.

Bueno, María de. Española, viuda
Una hija.
Una criada.
Vive en la calle de Ortega.

Civil 1496, f.341.

Bueno, Romualdo. Natural de Asturias, comerciante, más de 30 años.
Vive en el callejón de Betlemitas.

Padrones 52, f.28.

Bueno Alcalde, Gertrudis. Español.
Un hijo de 7 años.
Un cajero gachupín.
Un criado, dos criadas.
Vive en la calle de Tlapaleros.

Civil 1496, f.258.

Buenvecino, Esteban. Español, casado.
3 hijas, 1 hijo.
1 sobrino.
Criados: Una española, una mulata, un español.
En su compañía: Juana Gertrudis, española.
Vive en la calle de Tiburcio.

Civil 1496, f.333.

Buerdo, Julián. v. Nagona, Luis.

Buitrón, Francisco. Escribano de Provincia, casado con María Velasco.
Hijos: Francisco, bachiller, Manuela de 23 años, viuda de Alonso Arizón, Bárbara de 15 años, Bernardo de 11, Clara de 7, Josefa de 1.
En la misma casa: Antonia Buitrón de 30 años, María de 7 años, india.
Criadas: Gertrudis de 20 años, mulata, Antonia de 16.
Vive en la calle de la Puerta Falsa de San Andrés.

Padrones 52, f.109.

Buitrón, Francisco. Español, comerciante, casado.
2 hijas.
1 criada.
Vive en la calle de la Palma.

Civil 1496, f.254.

Buitrón, Francisco. v. Terán, Francisco.

Buitrón, José. Casado con María Rivera.
Hija: María Guadalupe de 12 años.
Criadas: Rosa, negra de 12 años, Policiana, india de 13 años.
Vive en la calle del Aguila.

Padrones 52, f.114.

Buitrón, Juan. Presbítero.
Un sobrino gachupín y otro criollo.
4 criados.
Vive en la calle de Tlapaleros.

Civil 1496, f.257.

Bulla, Joaquín. Natural de París, Francia, figonero de 38 años, casado con Ana Betanzos.
Madre: Jerónima Calderón, viuda de 50 años.
Vive en el callejón de Santa Clara.

Padrones 52, f.33.

Burgín, Manuel José. Español, casado.
1 hija.
1 criado.
Vive en la calle del Arco de San Agustín.
Civil 1496, f.384.

Burgoa, Juan. Mulato, casado.
1 hija, 1 hijo.
Vive en la calle de Ortega.
Civil 1496, f.337.

Burgoa, Manuel. Español, comerciante.
Un criado.
Vive en la calle de Tiburcio.
Civil 1496, f.347.

Burgos, Francisca. Española, viuda
Una hija.
Vive en la calle de Jesús.
Civil 1496, f.356.

Burgos, Francisco. Español, oficial de sastre, casado.
Vive en la calle del Puente Quebrado.
Civil 1496, f.368.

Burmes, María de. Española, viuda de 60 años.
Vive en el callejón de la Polilla.
Civil 1496, f.416.

Burnes y Bustamante, Juan Antonio. Español de 55 años, comerciante.
1 hijo.
Vive en la calle de la Polilla.
Civil 1496, f.416.

Bustamante, Alejandro. v. Bustamante, Gregorio Alejandro.

Bustamante, Domingo. Natural de Andalucía, dueño de vinatería y pulquería.
Criados: Gregorio Felipe, mulato, casado con Felipa María, mulata, Manuel Astacio Pérez, mulato libre, María Gertrudis, mestiza, viuda de Pascual de la Trinidad, con una hija menor.
Vive en la calle de la Acequia.
Civil 1496, f.25.

Bustamante, Felipe. Casado.
2 hijos.
2 huéspedes.
Vive en la calle del Coliseo.
Civil 1496, f.267.

Bustamante, Francisco. Español, comerciante de 50 años.
2 cajeros españoles.
Vive en la calle de Tiburcio.
Civil 1496, f.335.

Bustamante, Gertrudis. Española, casada con Antonio Armenta, ausente.
Hija: María de la Luz.
Criada: María Josefa, india.
Vive en el callejón del Puesto Nuevo.
Civil 1496, f.120.

Bustamante, Gregorio Alejandro. General, casado.
Hijos: Alejandro, Profesor de Leyes, otras 2 hijas.
Criados: Una mulata y un indio.
Vive en la calle de Tlapaleros.

Civil 1496, f.58.

Bustamante, Juan. Español de 50 años, casado con Diega Obregón.
Hijos: Antonio de 16 años, Josefa de 9, Gregoria de 8, Juan de 7, Nabor de 6.
Vive en la calle de Medinas.

Padrones 52, f.120.

Bustamante, Juan. Presbítero de este arzobispado.
En su compañía: Manuel José Velázquez, bachiller presbítero de este arzobispado, Ana María Velázquez, Juan de Dios Bustamante, estudiante.
Vive en la calle de Meleros.

Civil 1496, f.30.

Bustamante, Juan de Dios. v. Bustamante, Juan.

Bustamante, Juan Domingo. Dueño de vinatería.
Cajero: Agustín Ramos, natural de Andalucía.

Civil 1496, f.25.

Bustamante, Juan Ignacio. Abogado de la Real Audiencia.
Vive en la calle de Jesús.

Civil 1496, f.356.

Bustamante, Manuel. Español, amanuense, casado con Mariana Bambar.
Hijos: Josefa, pequeña.
Criados: Juana Anastasia Villar, negra esclava.
Vive en la calle de Chiquis.

Civil 1496, f.17.

Bustamante, Manuel. Español, casado.
Un hijo.
Un cajero.
Una criada.
Un bodeguero, casado y con un hijo.
Vive en el Portal de las Flores.

Civil 1496, f.288.

Bustamante, Manuel. Mulato, corredor de 36 años, casado con María Monterde.
Vive en la calle de Cordobanes.

Padrones 52, f.211.

Bustamante, Pedro. Español, comerciante.
Vive en el callejón de la Polilla.

Civil 1496, f.416.

Bustamante, Pedro. Gachupín de 30 años.
En su compañía: Bartolomé Pérez, gachupín de 33 años, con un hijo de 8 meses.
Vive en la calle de Palma.

Civil 1496, f.253.

Bustamante, Teresa. Española de 50 años.
Un hijo.
Huéspedes: Francisco Soria y su esposa, española.
Vive en la calle de la Cadena.

Civil 1496, f.318.

Bustillos, Juan. General de 45 años.
Cajero: José Velarde de 30 años.
Sobrino: Manuel Bustillos de 22 años.
Huérfanos: Juan de 4 años, Bernardo de 5.
Criados: Josefa Méndez, viuda con dos hijas, Leonor de 30 años y Catarina de 20, Felipe de 40 años, mulato, Gregorio de 15.
Vive en la calle de Cordobanes.

Padrones 52, f.209.

Bustín, Miguel. Español.
4 hijos.
1 hermana.
2 criados.
Vive en el callejón de Bilbao.

Civil 1496, f.251.

Bustinza de la Vega, Miguel. Dueño de cerería de 53 años, casado con Ana Rodolfo.
Hijas: María de 17 años, Gabriela de 6.
Cajero: Juan Santillán.
Aprendices: Francisco de Ortega, de 15 años, Andrés de 16, Rafael Parra de 13, Juan de 6.
Criados: María Peña, mulata de 60 años, Rafaela, mulata de 14.
Viven en la Alcaicería.

Padrones 52, f.68.

Cabadillas, Pedro. Natural de Santander, comerciante de 60 años y 40 de reino, soltero.
Criada: María de 20 años, mestiza doncella.
Vive en la calle de San Andrés.

Padrones 52, f.24.

Cabal, Agustín. Español, cigarrero de 20 años, casado.
Vive en la calle de Zuleta.

Civil 1496, f.307.

Caballero, Ana. Española, viuda.
2 hijos.
Vive en la calle del Puente Quebrado.

Civil 1496, f.373.

Caballero, Andrés. Español, cajonero, casado con Ana Meléndez.
Hijos: Joaquín, José, Ana, Juana, María.
Cajeros: Juan Marcelo, Francisco, Andrés, europeos.
Criados: Francisco Feliciano, cochero, esclavo, casado con Feliciana Rafaela.
Vive en la calle de los Donceles.

Padrones 52, f.102.

Caballero, Antonia. Española de 50 años, viuda.
2 hijas, 3 hijos.
Vive en la calle de Alfaro.

Civil 1496, f.403.

Caballero, Casimiro José. Dueño de cigarrería, casado con María Dolores Arias.
Hijo: José Mariano Chico.
En su compañía: Simona, india.
Vive en la calle de las Rejas de Balvanera. Civil 1496, f.57.

Caballero, Francisca. Española, viuda de Juan de Hacha.
Hija: María Josefa.
En su compañía: María Gertrudis, pequeña.
Vive en la calle de la Merced. Civil 1496, f.46.

Caballero, Francisco. Español, amanuense, casado con María Espinosa.
Hijos: Pedro de 16 años, María de 4.
Vive en la calle de la Pila Seca.
Padrones 52, f.138.

Caballero, Francisco. Español, maestro zapatero, casado con María Jacinta Díaz.
2 hijos, una hija.
Vive en la calle de Ortega.
Civil 1496, f.337.

Caballero, Francisco. v. Soto, Antonio de.

Caballero, Gertrudis. Dueño de lechería.
1 criado.
Vive en la calle de la Acequia.
Civil 1496, f.275.

Caballero, José. Español, casado.
1 hijo, 6 hijas.
Vive en la calle del Puente Quebrado. Civil 1496, f.372.

Caballero, Juan. Español, maestro herrador, casado de 50 años.
1 hija, 1 hijo.
Vive en el callejón de la Polilla.
Civil 1496, f.418.

Caballero, Juana. Casada con Isidoro Vergara, arriero, ambos españoles.
Vive en la calle de San José el Real.
Padrones 52, f.43.

Caballero, Manuel. Español, pintor de 30 años, casado con Ana Mejía.
Hijos: José de 4 años, María de 8 meses.
Vive en la calle de la Pila Seca.
Padrones 52, f.138.

Caballero, Vicente. Español, herrador, casado con Josefa Guerrero.
Hijos: María Josefa, Miguel.
En su compañía: Cristóbal Banda, español, soldado de caballería.
Vive en la calle de la Merced. Civil 1496, f.47

Cabañas, Inés. Española, dueña de cigarrería, viuda de Sebastián Cerón, 40 años.
Hijos: María de 21 años, Micaela de 24.
Padrones 52, f.188.

Cabañas, María Rita. Española, viuda.
5 hijos.
Vive en la calle de la Cadena. Civil 1496, f.303.

Cabello, Angela. Española, viuda de Cayetano Blancas.
Hijos: María de 28 años, Bernardo, tejedor de 20 años, Antonio, tejedor de 18 años.
Vive en la calle del Aguila.
Padrones 52, f.126.

Cabeza de Vaca, Ana. Española, costurera, viuda de José García.
Hijos: José de 12 años, María de 16.
Vive en la calle de la Pila Seca.

Padrones 52, f.141.

Cabezas, Marcos. Mulato, casado.
Vive en la calle de Ortega.

Civil 1496, f.338.

Cabrera, Andrés. Español, escribiente de 35 años.
En la misma casa: Antonio Bermúdez de 30 años, con dos hijos, María de 10 años y Andrés de 9.
Criada: María Arellano, mulata.
Vive en la calle de Tacuba.

Padrones 52, f.51.

Cabrera, Domingo. Natural de Manila, soletero, casado con Guadalupe de la Plata.
Vive en la calle del Puente de Fierro.

Civil 1496, f.109.

Cabrera, Francisco. Bachiller presbítero de este arzobispado.
Criada: María de Reyes de 36 años, con dos hijas, Josefa de 7 años y María Carrillo de 6.
Vive en la calle del Empedradillo.

Padrones 52, f.56.

Cabrera, Gerónimo. Mulato, sastre de 25 años, casado con Juana Luna.
Hijos: José de 2 años, José de 1 año.
Hermanas: Josefa de 11 años, María de 6.
Vive en la calle de Tacuba.

Padrones 52, f.82.

Cabrera, Ignacio. Casado.
4 hijos.
2 criados.
Vive en la calle de la Acequia.

Civil 1496, f.281.

Cabrera, José.
Vive en la calle de Santo Domingo.

Padrones 52, f.182.

Cabrera, José. Español, casado con Manuela Zumaya.
Hijo: Mariano de 5 años.
Madre: Antonia Zumaya de 50 años.
Criada: María, india de 15 años.
Vive en la calle del Aguila.

Padrones 52, f.124.

Cabrera, José. Español, dueño de platería, casado con María de Haro.
Hijos: José de 15 años. María de 12, José de 5, Agustín de 6, María de 4, Ana de 11.
Hermana: Ana, viuda de 40 años.
Aprendiz: Manuel de 15 años.
Criados: Juan, esclavo de 30 años; María, india de 25.
Vive en la calle de Santo Domingo.

Padrones 52, f.178.

Cabrera, José. Español, oficial de pluma, casado con Rosa Sánchez.
Hijos: José Cabrera, oficial de pluma, casado con María Francisca y sus hijos María Catarina, José Mariano.
En su compañía: Clara Quesadas, viuda de Juan Cabrera, con sus hijas Mª Josefa y Mª Guadalupe.
Vive en la calle de Olmedo. Civil 1496, f.132.

Cabrera, José. Español, soldado de caballería, casado con María Morales.
Tía: Magdalena Garrote, con cigarrería, y una hija, Blasa, de 12 años.
Vive en la calle de Manrique.
Padrones 52, f.161.

Cabrera, Juan. Español, cigarrero de 60 años, casado con Micaela Rodríguez.
Nieto: Pedro de 5 años.
Vive en la calle del Aguila. Padrones 52, f.116.

Cabrera, Juan. Español, librero de 64 años, casado con María López.
Hijos: María de 11 años, María de 10, José de 3.
Vive en la calle del Aguila.
Padrones 52, f.125.

Cabrera, Juana. Española, costurera de 39 años, viuda.
Hijos: Francisca de 17 años, Manuela de 10, Mariana de 5, Antonio de 6.
Vive en la calle de Cocheras.
Padrones 52, f.199.

Cabrera, Manuel. Casado.
3 hijas, una de ellas casada con Pedro Ceballos, y un hijo.
Vive en la calle del Coliseo.
Civil 1496, f.267.

Cabrera, Manuel. Español, baratillero, casado con Manuela Rangel.
Hijos: María Juliana, Matiana, Nicolás Jacinto, Manuel Laureano, Mariano José.
Vive en la calle que va a la Alhóndiga.
Civil 1496, f.21.

Cabrera, Manuel. Español, con mayorazgo en Castilla, casado con Mariana Gálvez.
Hijo: Juan de 20 años.
Criados: Juan de 20 años, Juana, castiza de 20 años.
Vive en la calle de la Pila Seca.
Padrones 52, f.171.

Cabrera, María. Española de 35 años.
Sobrina: Juana Martínez de 11 años.
Vive en la calle de las Escalerillas. Padrones 52, f.215.

Cabrera, María. Española, viuda del Doctor Arrieta.
En su compañía: Juana Maldonado, Joaquín Morales.
Criados: Mariana, mulata esclava de 25 años; María, mulata de 30; Manuel, cochero de 30.
Vive en la calle de San Lorenzo. Padrones 52, f.145.

Cabrera, Miguel. Español de 40 años, casado.
Criados: 1 esclava de 20 años, 1 esclavo de 18, 1 lacayo y un cochero, mulatos.
Vive en la calle de Tiburcio.
Civil 1496, f.347.

Cabrera, Pedro. Comerciante, casado.
Una hija.
3 cajeros.
3 criados.
Vive en la calle del Portal de las Flores.

Civil 1496, f.289.

Cabriada, José. Dueño de panadería de 50 años.
1 huérfano.
8 indios operarios, cuatro de ellos casados y con cuatro hijos.
Vive en la calle de Alfaro.

Civil 1496, f.401.

Cabueñas, Alfonsa María. Española, viuda.
1 hijo.
1 criado.
Vive en la calle de las Ratas.

Civil 1496, f.365.

Cacho, Juan. Morisco, oficial de herrero de 40 años, casado con Guadalupe Alemán.
Hija: María de 6 meses.
Vive en la calle del Puente de Amaya.

Padrones 52, f.168.

Cacho, Miguel. Mestizo, zapatero, casado con María.
Hija: Estefanía de 17 años.
Vive en la calle de Cordobanes.

Padrones 52, f.208.

Cadena, José de. Español, casado.
3 hijos.
1 criada.
Vive en la calle de Zuleta.

Civil 1496, f.309.

Cadena, Juan José. Castizo, cargador, casado con María Torres, morisca.
Hijas: Lorenza, casada con José Angel, herrero, y sus hijas Josefa y María Josefa; Leonarda Torres, casada con José de Chávez.
Vive en el callejón de Santa Efigenia.

Civil 1496, f.39.

Cadena, Tadeo. Mestizo, casado.
2 hijos.
Vive en el callejón de Dolores.

Civil 1496, f.275.

Cadena, Velázquez de la. v. Velázquez de la Cadena.

Cadenas, Manuel. Español, dueño de pulpería.
1 cajero.
2 criados.
Vive en la calle de las Ratas.

Civil 1496, f.366.

Calderas, Alejandro. Español, dueño de lechería de 40 años, casado.
1 hijo.
Vive en la calle de Mesones.

Civil 1496, f.397.

Calderas, María Antonia. Española, viuda.
Vive en la calle de Mesones.

Civil 1496, f.397.

Calderón, Ana. De 50 años, viuda de José Lanteri.
Hijos: Bartolomé Lanteri, bachiller presbítero de este arzobispado; José Lanteri, contador de la Real Caja.
Vive en el callejón de Santa Clara.

Padrones 52, f.33.

Calderón, Felipa. v. Calderón, José.

Calderón, Jacinto. Español, mayordomo de panadería, casado con María Castro.
Hija: María de 14 años.
Vive en la Alcaicería.

Padrones 52, f.63.

Calderón, José. Español, baratillero, casado con María.
Vive en la calle de las Escalerillas.

Padrones 52, f.216.

Calderón, José. Español, casado.
En la misma casa: Catarina Calderón, mulata, soltera, con un hijo; Francisca Javiera Morales, con un hijo.
Vive en la calle de Ortega.

Civil 1496, f.339.

Calderón, José. Mayorazgo de 30 años.
Hermanas: María de 31 años, Felipa de 36 años, demente; Ana de 30, Juana de 25.
Criados: Andrea de 30 años con dos hijas, Mariano de 1 año y Josefa de 4, Juan de 14 años, Paula de 20, todas mulatas.
Vive en el Puente de Santo Domingo.

Padrones 52, f.184.

Calderón, José. v. Velarde, Miguel.

Calderón, Josefa Ventura. Española, dueña de cigarrería.
En su compañía: Eugenia María Legal, mulata.
Vive en la calle de Quesadas.

Civil 1496, f.102.

Calderón, Juan. Español, monedero, casado con María Sánchez.
Hijos: Mariano de 14 años, Juan de 10, Pablo de 7.
Vive en la calle de la Aduana.

Padrones 52, f.180.

Calderón, Juan Antonio. Dueño de tienda, mestizo.
Cajero: Nicolás Heredia.
Vive en la calle de Meleros.

Civil 1496, f.33.

Calderón, Juan Antonio. Español, casado.
En la misma casa: Casilda Durán de 45 años.
Vive en la calle de Mesones.

Civil 1496, f.405.

Calderón, Juan Antonio. Español, comerciante, casado.
3 criados.
Vive en la calle de la Monterilla.

Civil 1496, f.296.

Calderón, Juan Antonio. Español, comerciante.
En su compañía: Francisca Javiera, María Escolástica, Josefa Romero, y con su hija Mariana.
Criado: Antonio, indio.
Vive en la calle de Meleros.

Civil 1496, f.30.

Calderón, Juana, casada con Agustín Castillo, sirviente.
Hijos: Gertrudis de 11 años, Lugarda de 8 años, María de 4 años, José de 6 años, Ana de 2 años.
Vive en el callejón de la Condesa.

Padrones 52, f.23.

Calderón, Juana. Se mantiene de coser, española, 46 años, casada con José Vargas, ausente.
Hijos: Juana de 3 años, Antonio de 1.
Criada: Petra, mulata de 17 años.
En la misma casa: María Calderón, viuda de 49 años.
Vive en la Alcaicería.

Padrones 52, f.74.

Calderón, Luis. Español, platero, casado.
Vive en la calle de Ortega.

Civil 1496, f.343.

Calderón, Luis. Platero.
Vive en la calle de Venero.

Civil 1496, f.395.

Calderón, Manuel. Bachiller.
Madre: María Montalbán de 60 años, viuda.
Hermana: Francisca de 30 años.
Criados: Ana, negra; Vicente, mulato.
En su compañía: Ignacio Carranza, bachiller.
Vive en la calle de la Cruz del Factor.

Padrones 52, f.158.

Calderón, Mariana. Española de 40 años.
Vive en el callejón del Espíritu Santo.

Civil 1496, f.263.

Calderón, Pedro. Español de 56 años, casado.
1 hijo.
1 criado.
Vive en la calle de Mesones.

Civil 1496, f.408.

Calderón, Pedro. Español, viudo de María Bringas.
Hijos: María Josefa, Manuel, Manuela, Emerenciana, María Guadalupe, Ana María, casada con Narciso León, oficial de pluma, y un hijo, José.
Vive en la calle de Meleros.

Civil 1496, f.33.

Calderón, Pedro. Mestizo, sastre de 30 años, casado con María Carranza.
Hijos: Mariano de 10 años, María de 5.
Vive en la calle de la Puerta Falsa de San Andrés.

Padrones 52, f.109.

Calderón, Tomasa. Española, viuda de Cayetano Herrera.
Hijas: Mariana de 2 años, Juana de 19, casada con José Villaseñor, escribiente de 28 años.
Vive en la calle de San Lorenzo.

Padrones 52, f.144.

Calero, Francisco. Mulato de 60 años, casado con María Rangel.
Hija: María de 20 años.
Vive en la calle de la Canoa.

Padrones 52, f.96.

Calero, Juan. Español, latonero de 20 años, casado con María Ortega.
Vive en la calle de Tacuba.

Padrones 52, f.86.

Calixto, Florencio. Castizo, maestro zapatero, casado con Bartola Guerrero.
Vive en la calle del Aguila.

Padrones 52, f.113.

Calvo, José. Español, comerciante.
2 hijos.
1 cajero.
3 criados.
Vive en la calle del Colegio de Niñas.

Civil 1496, f.271.

Calvo, José. Español, vecino de esta corte, dueño de cacahuatería de 40 años, soltero.
Cajeros: Alonso de Prieto, natural de las Montañas de 23 años y 3 de reino; Juan Ledesma, natural de las Montañas de 25 años, Juan de Ovando de 12 años, español.
Vive en la calle de San Francisco.

Padrones 52, f.13.

Calvo, Juan Manuel. Español, oficial pintor, casado con Andrea Gertrudis.
Vive en la calle de Olmedo.

Civil 1496, f.131.

Calvo, Manuel. Repartidor de ropa, casado con María Magdalena de los Reyes.
Hijos: Ana Josefa, casada con José Avalos.
Criados: Gregorio, María, india.
Vive en la calle de Olmedo.

Civil 1496, f.125.

Calvo Rendón, José. Dueño de tienda.
Vive en la calle de Tlapaleros.

Civil 1496, f.258.

Calzada, Micaela. Española, viuda, con una escuela de niñas.
Hijos: uno de 28 y dos hijas de 24 y 30 años.
Vive en la calle de la Palma.

Civil 1496, f.255.

Calzada, Miguel. Español, baratillero, casado con Mª Velasco.
Hijos: María Josefa, María, Antonio.
En su compañía: Catarina Taravea, viuda.
Criado: José Narciso, indio.
Vive en la calle de Talavera.

Civil 1496, f.86.

Calleja, Josefa. Dueña de vinatería de 30 años.
1 criado.
Vive en la calle del Puente Quebrado.

Civil 1496, f.375.

Camacho, Francisco. Indio, casado.
2 hijos y 2 hijas.
Vive en la calle del Portal de Tejada.

Civil 1496, f.412

Camacho, Ignacio, mulato, cochero, casado con Catarina Perión.
Hija: Josefa de 12 años.
Vive en la calle de San Lorenzo.

Padrones 52, f.144.

Camacho, Joaquín. Cómico de 25 años, casado con Ana Sánchez.
Hijos: José de 3 años, Anastasio de 1.
Vive en la calle de San José el Real.

Padrones 52, f.44.

Camacho, Joaquín. Español, casado.
3 hijas y 2 hijos.
Vive en la calle del Hospital Real.

Civil 1496, f.342.

Camacho, Juan. Español, corredor de 40 años, casado con Mariana. Hijos: María de 16 años, Ana de 9, Emerenciana de 18, Francisca de 15, Ventura de 3.
Vive en la calle de Tacuba.

Padrones 1496, f.413.

Camacho, Juan. v. Guevara, Antonio.

Camacho, María. Española, viuda de 26 años.
2 hijos.
Vive en la calle del Portal de Tejada.

Civil 1496, f.413.

Camacho, Pedro. Español, oficial de sastre de 25 años, casado con María Cárdenas.
Hijo: José de 15 años.
Vive en el callejón de Santa Clara.

Padrones 52, f.35.

Cámara, Juan Isidro de la. Mulato, maestro sillero de 50 años, casado.
Vive en la calle de Tiburcio.

Civil 1496, f.348.

Camarena, Juan de Dios. Abogado de la Real Audiencia, casado con Juana Pardo de Lagos.
Hijos: Tomás José Ignacio, Josefa Ignacia, María Francisca, Hipólita Casiana, María Antonia.
Criadas: Ana María, mestiza, Petra, mestiza con una hija menor.
Vive en la calle del Puente de Fierro.

Civil 1496, f.12.

Camargo, Joaquín. Mulato, arriero, casado con Ana.
Hijos: María de 16 años, Joaquín de 12, José de 3, Ricardo de 1.
Vive en la calle del Aguila.

Padrones 52, f.127.

Camargo, Juan. Español, dueño de cigarrería, casado con Dionisia Huitrón.
Vive en la calle de las Rejas de Balvanera.
Civil 1496, f.53.

Camargo, Manuel. Español, maestro cirujano, casado.
Vive en la calle de Ortega.
Civil 1496, f.339.

Camberos, María. Española, 26 años.
Vive en el callejón de la Polilla.
Civil 1496, f.421.

Cambrai, Rosa. Mulata libre, viuda de José de Silva Guzmán Martínez.
Hija: María Martínez.
En su compañía: José Antonio, mulato.
Vive en la calle de Quesadas.
Civil 1496, f.87.

Cameros, José. v. Cameros, Juan de.

Cameros, Juan de. Natural de Sanlúcar de Barrameda, dueño de panadería, de 50 años y 30 de reino, casado con Claudia Meléndez.
Hijos: José 27 años, estudiante; María de 20 años.
En la misma casa: María, viuda de 60 años, con dos huérfanos; María Antonia de 12 años y María de 2.
Criados: Rafael de 20 años, indio; María de 29 años, india.
12 operarios.
Vive en la calle de Tacuba.
Padrones 52, f.39.

Cameros, Melchor. v. Sierra, Félix.

Cameros, Pablo Baltasar. Comerciante.
En su compañía: Pedro Madariaga, comerciante; Juan Francisco Muñoz, comerciante.
2 criados.
Vive en la calle de Don Juan Manuel.
Civil 1496, f.326.

Camino, Manuel de. Doctor, casado con Josefa Sánchez de Tagle, dueño de hacienda.
Huérfanos: Ignacio de 14 años, Josefa de 12, Joaquín de 10.
En la misma casa: Jacinto Goyri y Santiago Moredo, europeos; Pablo Godoy, comerciante.
Criados: Clara Tagle, española, 40 años; Juana González de 31, Angela Alemán de 30, Ignacio de 30, Ignacio Urbina de 32, Francisco López de 40.
Vive en la calle de Vergara.
Padrones 52, f.29.

Campa, Antonia de la. Española, comerciante.
4 hijas, 4 hijos, uno de éstos diácono.
1 cajero.
2 criadas, 1 criado.
Vive en la calle de Tiburcio. Civil 1496, f.348.

Campa, Juan Antonio. Castizo, maestro tejedor, casado con María Josefa de Herrera.
Vive en la calle de Balvanera.
Civil 1496, f.82.

Campo, Bernardo. Español, casado.
Vive en la calle de Jesús Nazareno.

Civil 1496, f.385.

Campo, Francisco Antonio del. Español, dueño de pulpería.
Cajeros: Prudencio Anda, José Larrazar.
Criada: Juana, mulata.
Vive en la calle de Balvanera.

Civil 1496, f.80.

Campo, Juan del. Bachiller, presbítero, preceptor de gramática.
14 pupilos.
2 criadas mulatas, una india, una española.
Vive en la calle de Palma.

Civil 1496, f.256.

Campo Marín, Antonio del. Clérigo presbítero domiciliario de este arzobispado.
En su compañía: Bernardo Estrada, casado con Juana Rebollo y dos hijos, Juana Josefa y Josefa.
Criado: Manuel, indio.
Vive en la calle del Parque del Conde.

Civil 1496, f.96.

Campo Marín, Vidal del. Alguacil, mayor del Santo Oficio, casado con doña Teresa de la Cerda Morán.
Hijos: Antonia de 7 años, Juan de 13.
Criados: Catarina, mulata libre, 36 años, con una hija, María de 15; otra Gertrudis de 12 y Josefa de 10; Jorge, mulato de 40 años, casado con Ana y una hija, Juana, de 20 años, José de 70 años, mulato.
Vive en la cuadra frente a Santa Isabel.

Padrones 52, f.19.

Camporredondo, Francisco. Español, comerciante.
1 cajero.
Vive en la calle de Flamencos.

Civil 1496, f.291.

Campos, Antonio. Español, mercader, casado con Rita Manuela de Urueta.
Hijo: Juan Manuel de Campos.
Vive en la calle de Jurado.

Civil 1496, f.107.

Campos, Juan de. Español, maestro relojero de 64 años, viudo.
Hijo: José de 11 años.
En la misma casa: Manuel Salazar, maestro arcabucero, 30 años.
Vive en la calle de Tacuba.

Padrones 52, f.77.

Campos, Julián. Bachiller.
Hermanas: Micaela de 35 años, Antonia, viuda de 25 años; Juana de 30.
Criados: María, mulata, 20 años; José, indio de 16.
Vive en la calle de Cocheras.

Padrones 52, f.202.

Campos, Miguel. Mestizo, cochero, casado con María Medina.
Hijo: Mariano de 7 años.
Vive en la calle de San Lorenzo. Padrones 52, f.134.

Campos, Nicolás. Español, impresor de 40 años.
Un sobrino.
Vive en la calle de Ortega.
Civil 1496, f.340.

Campos Pedro. Corredor, natural de Puebla de 40 años, casado con Francisca Pérez.
Hijos: Antonia de 15 años, José de 8, Casilda de 3.
Vive en la calle de Tacuba.
Padrones 52, f.82.

Campuzano, Francisco. Español, oficial de sastre.
Vive en la calle de Don Juan Manuel.
Civil 1496, f.325.

Campuzano, Juan Miguel. Español, músico, casado.
2 hijos.
En la misma casa: Teodoro Campuzano, músico de 23 años.
Vive en la Calle Cerrada.
Civil 1496, f.390.

Campuzano, María, tejedora de 30 años, viuda de Juan de Ortega.
Hijas: María, Ana, Rita, Inés.
Vive en la calle de Vergara.
Padrones 52, f.30.

Campuzano, Teodoro. v. Campuzano, Juan Miguel.

Canal, Estefanía. Española, viuda.
Un hijo.
Vive en la calle de la Palma.
Civil 1496, f.254.

Canal, Ruiz de la. v. Ruiz de la Canal.

Canales, José. Español, comerciante, casado.
3 hijas, 2 hijos.
Un criado.
Vive en la calle de Ortega.
Civil 1496, f.343.

Cancelada, Juana. Española, viuda de Pedro Gómez.
Hijas: Juana Antonia y Mariana Loreto, doncellas.
Vive en la calle del Puesto Nuevo.
Civil 1496, f.119.

Cancelan Esquivel, Felipe. Oficial de platero, casado con Francisca Suganoa.
Hijas: María Benita y Josefa Rosalía.
Vive en la calle del Puente de Fierro.
Civil 1496, f.108.

Candaneo, Fernando. Natural de Asturias, dueño de vinatería, de 56 años y 19 de reino, casado con Anna Saula, vecina de esta ciudad.
Vive en la calle de San Francisco.
Padrones 52, f.17.

Candía, María Gertrudis. Española, casada con Antonio Quevedo, ausente.
Hijos: María, Rafael.
Criada: María Antonia.
Vive en el callejón del Puesto Nuevo. Civil 1496, f.121.

Candil, Eligio. Español, comerciante, casado.
2 hijos.
Vive en la calle de San Felipe.

Civil 1496, f.364.

Candil, Vicente. Mulato, cochero de 30 años, casado con Manuela Angulo.
Sobrina: Francisca Fuentes, 26 años, casada con Eligio, con dos hijos de 7 y 3 años.
Vive en la Alcaicería.

Padrones 52, f.59.

Canelas, Manuel. Natural de Burgos, dueño de cacahuatería de 40 años.
Vive en la calle de la Pila Seca.

Padrones 52, f.164.

Cano, Ana María. Española, viuda de Cayetano Amaro.
En su compañía: Matías Cano, baratillero, viudo.
Vive en el callejón del Puesto Nuevo.

Civil 1496, f.119.

Cano, Diego. Español, comerciante, casado con Ana Brígida de Anguiano.
Hijo: Pedro Cano.
Vive en la calle de la Merced.

Civil 1496, f.48.

Cano, Francisco. Español, maestro sastre, casado de 30 años.
Vive en la cerrada de Jesús Nazareno.

Civil 1496, f.390.

Cano, Francisco Gregorio. Español, comerciante.
3 criados.
Vive en la calle de Don Juan Manuel.

Civil 1496, f.326.

Cano, José. Español, carpintero de 61 años, casado con Ana Silva.
Hija: Rosa de 18 años.
Vive en la calle de Tacuba.

Padrones 52, f.87.

Cano, José. Español, casado.
2 hijas, una de ellas casada con José Pérez, oficial de herrero, con dos hijas.
Vive en la calle de Ortega.

Civil 1496, f.343.

Cano, Juan. Español, casado con Josefa Sierra.
2 hijas.
Vive en la calle de Venero.

Civil 1496, f.395.

Cano, Juan Antonio. Español, casado con Micaela Dolores Gallardo.
Hijo: Cristóbal.
Vive en la calle de Chiquis.

Civil 1496, f.16.

Cano, Manuel. Español, con trato de velería, mayor de 30 años, casado con María Pérez.
Criada: María, india de 23 años.
Vive en la calle de los Donceles.

Padrones 52, f.101.

Cano, Pedro. Dueño de tienda de vinagre.
Criadas: Antonia, mestiza de 54 años; Juana, mulata esclava de 30 años.
Vive en la calle de Medinas.
Padrones 52, f.121.

Cano, Pedro. Español, dueño de figón.
Criados: José Antonio de Vega, José Ortega, María Francisca, india, Juana Antonia, india.
Vive en la calle de Balvanera.
Civil 1496, f.75.

Cano, Pedro. Mestizo, oficial de sastre, casado con María Calderón.
Hijos: Ana de 16 años; Lorenzo de 15, María de 10, José de 8.
Vive en la calle de la Puerta Falsa de San Andrés.
Padrones 52, f.105.

Cano Cortés, Cristóbal. Casado.
3 hijos, 2 hijas.
1 cuñada.
1 criada, india.
Vive en la calle de la Palma.
Civil 1496, f.256.

Cano Cortés y Moctezuma, Juan Ignacio. Indio cacique, maestro botonero, casado.
2 hijos, 1 hija.
Vive en la calle de Jesús Nazareno.
Civil 1496, f.386.

Cano Moctezuma, Diego Antonio. Español de 43 años.
Madre: Nicolasa María Ruiz de Arce, viuda.
Una hermana.
Una cuñada.
Una sobrina.
Un hijo.
Tía: Rosa Cano Moctezuma.
En la misma casa: Antonio y José Vázquez de Fonseca, españoles.
2 criadas.
Vive en la calle de Ortega.
Civil 1496, f.344.

Cano Moctezuma, Juan de Dios. Español, polvorista de 30 años, casado.
3 hijos.
Vive en la calle de Tlapaleros. Civil 1496, f.283.

Cano Moctezuma, Simón. Casado.
4 hijos.
1 criado.
Vive en el callejón del Espíritu Santo. Civil 1496, f.264.

Canseco, Pedro Ignacio. Español, maestro cirujano, casado con Ignacia Gertrudis Ortiz y Valdés.
Hijas: Josefa, María.
En su compañía: María de San Juan Ayala, viuda de Juan Ignacio Canseco; María de la Encarnación, viuda de Antonio Ganana.
Vive en la calle del Parque del Conde. Civil 1496, f.93.

Cansino, Antonia. Española de 40 años, viuda de José Rosas.
Hija: Micaela de 25 años, casada con Bernardo Melgarejo, de 26 años, oficial hilador, con una hija, María de 5 años.
Vive en la calle de la Puerta Falsa de San Andrés.

Padrones 52, f.109.

Cansinos, Manuel Anastasio. Maestro barbero.
Una hija.

Civil 1496, f.391.

Cantabria, Micaela. De 40 años, viuda de Manuel Duarte.
Huérfano: Manuel de 4 años.
Criados: María Clavijo de 15 años, Antonio Torres de 40 años; Alfonso Bedoy de 70, casado con María Segura; Manuel Pantaleón de 40 años, casado con Quiteria Jiménez, con una hija, María de 5 meses y otra de 6 años. Todos los criados son mulatos libres.
En la misma casa: María Medina, española de 16 años.
Vive en la calle de San Francisco

Padrones 52, f.12.

Cantillo, Juan. Natural de Asturias, de 46 años y 28 de reino, viudo de Paula Peralta.
Hija: María de 10 años.
2 criados.
Vive en la calle de Santo Domingo.

Padrones 52, f.179.

Cantón, Simón. Español, bordador de 27 años, casado con Micaela Ballesteros.
Hijos: Miguel de 4 años, María de 2.
Vive en la calle de Cocheras.

Padrones 52, f.200.

Cantún, José Justo. Español, sastre, casado con María Manuela de Alvarado, mulata libre.
Hija: María Josefa.
En su compañía: José Durán, tejedor, casado con Ursula, mestiza.
Vive en la calle de la Estampa de Jesús María.

Civil 1496, f.13.

Cantún, Miguel. Español, oficial herrador, casado con Mariana Morales.
Vive en la calle de Quesadas.

Civil 1496, f.104.

Cantún y Pillado, María Teresa. Española de 33 años, viuda.
3 hijas.
Vive en el callejón de la Polilla.

Civil 1496, f.418.

Caña, Gertrudis. Española, costurera, viuda de Gerónimo Villegas.
Hijos: Magdalena de 40 años, María de 30.
Vive en la calle de Vergara.

Padrones 52, f.155.

Cañada, Diego. Administrador de Mesón de 42 años, casado con María Celis.
Criados: Pascual, indio de 50 años, Antonio de 15.
8 forasteros.
Vive en la calle de las Moras.

Padrones 52, f.196.

Cañamares, José. Español, demandante, casado con Javiera.
Hija: María de 12 años.
Vive en la calle de San Lorenzo.

Padrones 52, f.146.

Capaz, Juan. Comerciante de 30 años.
Cajero: Tomás de Aldaba.
Criada: Vicenta, mestiza de 26 años.
Vive en la calle de Tacuba.

Padrones 52, f.80.

Capetillo, Antonio. Español, cursante de medicina, casado con María Martínez.
Hija: Josefa.
En su compañía: Elogia Gertrudis.
Vive en la calle de Quesadas.

Civil 1496, f.101.

Capetillo, Miguel. Abogado de esta Real Audiencia, casado con Magdalena Lazcano.
Hijos: Miguel de 22 años, María de 26, Micaela de 10.
Criados: Teodora, esclava de 20 años, Antonia de 18, Teodora de 24, Petrona de 30, Domingo de 38, Miguel Santos, cochero de 40 años, casado con Ana de 36, mulata.
Vive en la calle de los Donceles.

Padrones 52, f.102.

Caraballo, Hipólito. Comerciante.
En su compañía: Juan Siller, comerciante.
4 cajeros.
3 criados.
Vive en la calle de Don Juan Manuel.

Civil 1496, f.351.

Carabés, Juan. Natural de Burgos, dueño de confitería.
Cajero: Toribio Bardales, natural de Burgos.
Criado: José, indio.
Vive en la calle de las Rejas de Balvanera.

Civil 1496, f.53.

Caravantes, Juana. Española de 40 años, casada con Manuel Vargas, ausente.
Vive en la calle del Reloj.

Padrones 52, f.188.

Caravantes, Miguel. Español, maestro platero, casado.
3 hijos, 1 hija.
—

Civil 1496, f.392.

Carballido, Ignacia. Española de 41 años, viuda.
Hijos: José de 20 años, Isabel de 26.
Vive en la calle de San Lorenzo.

Padrones 52, f.143.

Carballido y Cabueñas, Juan Miguel. Presbítero.
Hermana: María Constanza de 60 años.
6 criados.
Vive en la calle de San Agustín.

Civil 1496, f.360.

Cárcamo, Emerenciana. Española de 40 años, viuda de José Castillo.
Hijo: Blas, estudiante de 18 años.
Vive en la calle del Aguila.

Padrones 52, f.110.

Carcáneo, Manuel. Maestro pintor, con tienda en Santo Domingo.
—

Padrones 52, f.184.

Cárdenas, Joaquín. Dueño de tintorería, casado.
2 hijas.
1 sobrina.
1 aprendiz.
3 criados.
Vive en la calle de San Francisco.

Civil 1496, f.249.

Cárdenas, José. Casado.
9 hijos.
2 huérfanos.
2 cajeros.
6 criados.
Vive en la calle de la Plazuela del Colegio de Niñas.

Civil 1496, f.268.

Cárdenas, José. Español, oficial platero, casado con Ana Manzano, mulata libre.
Hijo: José Cárdenas, velero.
En su compañía: Apolinario Manzano, mulato, zapatero.
Vive en el callejón de Santa Efigenia.

Civil 1496, f.42.

Cárdenas, Josefa. 50 años, viuda de José Castaño.
Hijos: Lorenzo de 30 años, Agustín de 20, ambos oficiales de platería, Julián de 19, Gertrudis de 25, Mariana de 18.
Hermana: Manuela de Urrutia.
Sobrina: Bárbara de 17 años.
Vive en la calle de Betlemitas.

Padrones 52, f.26.

Cárdenas, Josefa Joaquina. Española, viuda de 40 años.
1 hija.
Vive en la calle del Arco.

Civil 1496, f.382.

Cárdenas, Juan José. Español, zapatero, casado.
1 hija.
Vive en la calle de Ortega.

Civil 1496, f.344.

Cárdenas, Juana Gertrudis. Española, viuda.
3 hijas.
1 hermana.
Vive en la calle del Puente Quebrado.

Civil 1496, f.368.

Cárdenas, Julián. Castizo, zapatero de 30 años, casado con María de Castro.
Hijos: Petra de 6 años, Juan de 2.
Vive en la calle del Reloj. Padrones 52, f.188.

Cárdenas, Manuel. Español, casado.
4 hijas.
Su suegra.
Vive en el callejón de los Dolores.

Civil 1496, f.273.

Cárdenas, Manuel. Mestizo, oficial zapatero, casado con Juana María.
Vive en la calle de Quesadas.

Civil 1496, f.102.

Cárdenas, *María Gertrudis*. Castiza, hilandera, viuda de Martín de León.
Hijos: María Antonia, casada con Juan Francisco de Torres, arriero, y con un hijo, Juan José.
En su compañía: María Loreto.
Vive en la calle de Meleros.

Civil 1496, f.35.

Cárdenas, *María Josefa*.
4 hijos.
En la misma casa: Josefa López Calero, menor.
Una chichigua.
Un cochero.
4 criados.
Vive en la calle de la Cadena.

Civil 1496, f.315.

Cárdenas, Salvador. v. Rivas Cacho, Domingo.

Cárdenas, Vicente. Mulato, maestro carpintero de 40 años, casado con Juana.
Hijo: Miguel de 5 años.
Vive en la Alcaicería.

Padrones 52, f.68.

Cardón, Juan. Español, oficial de sastre de 48 años, casado con Juana Maldonado.
Hija: María de 20 años.
Vive en la calle de Tacuba.

Padrones 52, f.41.

Cardoso, Francisca. Española, viuda de Diego Dehesa.
Hijos: Ana, Martín Antonio.
Vive en la calle de Balvanera.

Civil 1496, f.79.

Cardoso, Francisco Antonio. Español, maestro sastre, casado.
2 hijos.
2 aprendices.
Vive en la calle de la Cadena.

Civil 1496, f.316.

Cardoso, Juan. Español, oficial de sastre de 30 años.
Una hermana.
Un aprendiz español.
Vive en la calle de Tiburcio.

Civil 1496, f.334.

Carmen, Francisco del. Indio, albañil.
En la misma casa: Gregoria Gertrudis, india, viuda de 60 años.
Vive en la calle del Puente Quebrado.

Civil 1496, f.369.

Carmona, Felipe. Español, comerciante, casado.
1 hija.
Vive en la calle de Mesones.

Civil 1496, f.406.

Carmona, Hipólito. Español, oficial tintorero, casado.
Vive en la calle de las Ratas.

Civil 1496, f.365.

Carmona, José. Español, guarda de pito de 30 años, casado con María Osorio.
Hijos: María de 9 años, Pedro de 5.
Vive en la calle de la Misericordia.

Padrones 52, f.151.

Carmona, Juan. Español, sastre de 36 años, casado con Ana Rodríguez.
Huérfana: María de 3 años.
Vive en la calle de la Misericordia.

Padrones 52, f.149.

Carmona, Manuel. v. Suárez, Andrés.

Caro, Francisco. Platero.
2 aprendices.
Vive en la calle de San Francisco.

Civil 1496, f.248.

Caro Moctezuma, Juana. 40 años, viuda de Miguel Campos, tiene cigarrería.
Criada: María, mulata de 15 años.
Vive en la calle de Tacuba.

Padrones 52, f.84.

Caro, Vicente. v. Valle, Felipe del.

Carpintero, José. Mestizo.
3 hijos.
Vive en la calle de Zuleta.

Civil 1496, f.311.

Carpintero, Manuel. Mulato, casado.
Vive en la calle del Espíritu Santo.

Civil 1496, f.263.

Carpio, León. Mulato, maestro herrero de 30 años, casado con Jacinta.
3 hijos.
1 aprendiz.
Vive en la calle de Cocheras.

Padrones 52, f.202.

Carracela, Juan. Español de 30 años, casado.
1 hijo.
En su compañía: María Salgado.
1 criado.
Vive en la calle de Tlapaleros.

Civil 1496, f.282.

Carragal, José. Bachiller, presbítero.
5 criadas, 2 criados.
Vive en la calle de San Agustín.

Civil 1496, f.330.

Carranza, Ignacio, v. Calderón, Manuel.

Carranza, Josefa. Viuda de José P. Pacheco, Oidor que fue de la Real Audiencia.
Hijos: Antonio de 32 años, casado con María Avendaño, María P. Pacheco de 15 años.
En la misma casa: Simón Carranza de 62 años.
Criados: Joaquín de 25 años, esclavo, casado con María, con dos hijos, Josefa de 5 años, María de 2, Bernarda de 30 años, esclava y su hijo Pablo de 1 año, Petra, mulata, con su hija, José de 7 años, Bernarda de 2, Josefa de 16 años, Ana Barrientos, española de 25 años, Ana, huérfana de 2 meses.
Vive en la calle de Donceles.

Padrones 52, f.99.

Carranza, Juana. Viuda de Pedro Hidalgo.
Hijas: Josefa, Antonia.
Criada: Gregoria.
Vive en la calle de San José de Gracia.

Civil 1496, f.134.

Carranza, María. Mestiza, dueña de cigarrería de 34 años, viuda.
Hijos: Rosa Guardales de 16 años, Mateo de 14, María de 8.
Vive en la calle del Reloj.

Padrones 52, f.186.

Carranza, María Manuela. Española de 34 años.
1 hermano.
1 sobrina.
1 criado.
Vive en el callejón del Espíritu Santo.

Civil 1496, f.266.

Carrasco, Alonso. Español, cabo de ronda de la Sala del Crimen, casado con Francisca de la Serna.
Vive en la calle del Reloj.

Padrones 52, f.189.

Carrasco, Antonia. Española, costurera de 36 años.
Vive en la calle del Aguila.

Padrones 52, f.113.

Carrasco, Blas. Natural de Castilla, dueño de cacahuatería de 33 años y 10 de reino, soltero.
Cajeros: Miguel Medina de 20 años, Manuel García de 26 años y 6 de reino.
Vive en la calle de Santo Domingo.

Padrones 52, f.183.

Carrasco, José. Español, baratillero de 40 años, casado con Alfonsa Páez.
Hija: María de 2 años.
Vive en la calle de la Escalerilla.

Padrones 52, f.214.

Carrasco, María. Devanadora de seda de 80 años, viuda de Bernardo García.
Hija: Una de 31 años, doncella.
Vive en el callejón de la Condesa.

Padrones 52, f.22.

Carrasco, Matiana. Española, viuda.
2 hijas.
Vive en el callejón del Espíritu Santo.

Civil 1496, f.265.

Carreño, Diega. Castiza de 31 años, viuda.
Hijas: Rosa de 12 años, Juana de 7.
Vive en la calle de Cocheras.

Padrones 52, f.198.

Carreño, Manuela. Española de 40 años.
En su compañía: Gertrudis de Araujo, española de 60 años, viuda.
Vive en la calle de la Puerta Falsa de San Andrés.

Padrones 52, f.96.

Carrera, José. Natural de Galicia.
Vive en la calle de Balvanera.

Civil 1496, f.73.

Carrera, Manuel. Español, dueño de vinatería, casado con María de la Peña.
Hijo: José Carrera.
Vive en la calle de Talavera.

Civil 1496, f.87.

Carriaga, María. Española, viuda de Ignacio Conchoso.
Hijos: Francisco de 16 años, María de 12.
En la misma casa: María Morillo de 42 años, casada con Juan Pérez, soldado de caballería y con tres hijos, Domingo, María y José.
Criada: Manuela de 15 años.
Vive en la calle de Cocheras.

Padrones 52, f.197.

Carrillo, Anastasia. Española, viuda de Antonio Guzmán.
Hijos: Mauricio José y Vicencio.
Vive en la calle de San Ramón.

Civil 1496, f.65.

Carrillo, Atanasio. Español, casado.
2 hijas, una de éstas casada con Juan de la Rosa, tirador de oro.
Vive en la calle de Mesones.

Civil 1496, f.397.

Carrillo, Bernardino. Español, cerero de 28 años, casado con Juana Rosas.
Vive en la calle de la Plazuela del Convento de la Concepción.

Padrones 52, f.149.

Carrillo, Bernardo. Español de 35 años, casado.
En la misma casa: Bernardo Carrillo, con 1 hijo.
Vive en el callejón de la Polilla.

Civil 1496, f.414.

Carrillo, Domingo. Español, bachiller.
Hijas: María de 28 años, Teresa de 38.
En la misma casa: Juana de Lejarzar, Baltasar de Lejarzar, españoles.
Vive en la calle de San Lorenzo.

Padrones 52, f.136.

Carrillo, Eusebio. Español, maestro pintor de 40 años.
En la misma casa: Teodoro Rodríguez, español, maestro pintor de 30 años.
Vive en la Alcaicería.

Padrones 52, f.76.

Carrillo, Francisca Javiera. Española de 50 años, viuda.
Vive en la calle de las Ratas.

Civil 1496, f.408.

Carrillo, Francisco. Español, maestro de sastre de 41 años, casado con Antonia Peña.
Hijos: Ignacio de 14 años, José de 11, José Antonio de 9, Mariano de 7, Gregorio de 5, Bárbara de 12, Josefa de 18.
3 aprendices.
Vive en la calle de San José el Real.

Padrones 52, f.44.

Carrillo, Ignacio. Dueño de platería en San Francisco.
—

Civil 1496, f.246.

Carrillo, Ignacio José. Español, maestro de hilar seda, casado.
2 hijas.
2 criadas.
Vive en la calle de Venero.

Civil 1496, f.395.

Carrillo, Joaquín, Español, oficial de herrero, casado.
1 hija.
Vive en el callejón de la Polilla.

Civil 1496, f.414.

Carrillo, José. Dueño de casa de alquiler.
Criados: Micaela, mulata, María Dominga, mestiza, casada con Cayetano de Montealegre y una hija, Ana María.
Vive en la calle de San José de Gracia.

Civil 1496, f.132.

Carrillo, Juana. Española, viuda de 25 años.
En la misma casa: Gregorio, español, casado, con 6 hijas.
Vive en la calle de la Acequia.

Civil 1496, f.278.

Carrillo, Manuel. Bachiller, presbítero de este Arzobispado.
Madre: Juana de Góngora, viuda del Lic. Pedro Carrillo.
Hermana: Ana Carrillo de 30 años.
Criados: Tomasa Pérez, María Pérez, José Blanco.
Vive en la calle de la Pulquería de Celaya.

Padrones 52, f.185.

Carrillo, Manuel. Español, maestro pintor, casado.
Cuñada: María Meza.
Vive en la calle de Ortega.

Civil 1496, f.344.

Carrillo, Simón. Español, corredor, casado con Andrea.
Vive en la calle de San Lorenzo.

Padrones 52, f.134.

Carrillo Maldonado, José. Español, *mayordomo* de panadería, casado con Bernabela de Villaseñor y Monroy.
Huérfano: José Agustín, mestizo.
Criada: María Juliana de Ecija.
Vive en la calle de San Ramón.

Civil 1496, f.65.

Carrillo Maldonado, José Miguel. Español, mayordomo de panadería.
Vive en la calle del Parque del Conde.

Civil 1496, f.97.

Carrillo de Pozo, Manuela. Española, casada con Manuel Caramuro, ausente.
Hija: Josefa.
Criados: María Matiana, María Matiana Garnica, Pedro Vivente de Alcántara.
Vive en la calle de San Ramón.

Civil 1496, f.69.

Carrión, Basilio. Mestizo, oficial de zapatero de 30 años, casado con María de Sandoval.
Hijos: Pedro de 7 años, Guadalupe de 5.
En la misma casa: Domingo Carrión de 50 años, oficial de zapatero; Pedro Sandoval de 60 años, zapatero, casado con María.
Vive en la calle del Puente de Amaya.

Padrones 52, f.167.

Carrión, Francisco. Mulato de 44 años, casado.
1 hija.
En la misma casa: José Mario, español, casado de 27 años.
Vive en la calle del Arco.

Civil 1496, f.381.

Carrión, María. Española, costurera de 50 años, viuda de Diego Ramírez.
Hija: Juana de 24 años.
Vive en la calle de la Pulquería de Celaya.

Padrones 52, f.186.

Carrión, Teresa. Española, dueña de velería de 46 años, doncella.
Criada: María de la Cruz, de 50 años.
Huérfanas: María de 8 años. Isidora de 9.
Vive en la calle de Medinas.

Padrones 52, f.120.

Carrión Rubín de Celis, Nicolasa. Española, viuda, de 60 años.
2 hijas.
Vive en la calle de Alfaro.

Civil 1496, f.404.

Cartagena, doña Ana la. Dueña de hacienda.
Criado: José Antonio.
Vive en la calle de San José de Gracia.

Civil 1496, f.133.

Cartagena Ramírez de. v. Ramírez de Cartagena.

Carvajal, Angela. Española, viuda de 80 años.
Hijos: Uno de 25 años, casado con Simona Agorrazieta, dos hijas, una de ellas casada con Pedro Márquez, oficial de carpintería.
Vive en la calle de Ortega. Civil 1496, f.345.

Carvajal, Francisco, mulato libre, de ejercicio, paje de la señora Virreina, casado con Tomasa Vázquez.
Hijos: María Fernanda, Ana María, José Eugenio.
Vive en la calle de Quesadas.

Civil 1496, f.101.

Carvajal, Francisco. Oficial de sastre.
En su compañía: Lorenzo Carvajal, sastre.
1 aprendiz.
Vive en la calle de las Ratas.

Civil 1496, f.404.

Carvajal, Ignacia. Española, costurera de 20 años.
Madre: Catarina Ochoa, viuda de 50 años.
Vive en la calle de la Pila Seca.

Padrones 52, f.140.

Carvajal, José. Español, corredor, casado con Ana Rodríguez, hija de María Antonia.
Vive en la calle del Parque del Conde.

Civil 1496, f.98.

Carvajal, José Antonio. Español, maestro arcabucero, casado.
2 hijas.
Vive en la cerrada de Jesús Nazareno.

Civil 1496, f.389.

Carvajal, Juan. Español de 40 años, casado con María Dicero.
Hijas: María de 15 años, Blasa de 8, otra de 5.
Vive en la calle de la Puerta Falsa de San Andrés.

Padrones 52, f.107.

Carvajal, Juan Antonio. Español de 32 años, casado.
En su compañía: María Guadalupe, 17 años; Inés de Estrada, viuda, 90 años; María Gertrudis Carvajal, española, 30 años; Antonia Trujillo, española de 25 años.
Vive en la calle de Tlapaleros.

Civil 1496, f.285.

Carvajal, Juan Basilio. Mulato, casado.
1 hijo, 4 hijas.
Vive en la calle de Ortega.

Civil 1496, f.346.

Carvajal, Juan Francisco. Dueño de velería, casado.
1 hijo de 9 meses.
1 criado.
Vive en la calle de la Palma.

Civil 1496, f.253.

Carvajal, Manuel. Español, maestro arcabucero, viudo.
4 hijas.
2 aprendices.
Vive en la calle de San Agustín.

Civil 1496, f.350.

Carvajal, Mateo, dueño de pulpería de 40 años.
2 cajeros.
Huésped: Juan Portillo, español de 60 años, con un criado.
Vive en la calle de la Monterilla.

Civil 1496, f.359.

Carvajal, Miguel. Español, comisario, casado con Petra Rubio.
Hija: María de 9 años.
Vive en la calle de la Puerta Falsa de San Andrés.

Padrones 52, f.107.

Carvajal, Teresa. Viuda de 40 años.
1 hija.
1 sobrina.
En su compañía: Francisco Linares.
Vive en la calle de Coliseo.

Civil 1496, f.261.

Carvajal Machado, Rosa. Española, viuda de Antonio Moro.
Hijos: María Ignacia, María Micaela, María Antonia, Manuel, Gregorio José, María Josefa.
Vive en la calle de San José de Gracia.

Civil 1496, f.132.

Casal Bermúdez, Domingo. Dueño de almacén, casado con Polonia de Arcos Garrote.
Hijos: Joaquín de 12 años, Ignacio de 11 años, José de 10 años, Mariano de 9, María de 16.
Cajeros: Rosendo Peña, natural de Galicia, de 36 años, José Pérez, natural de Castilla, de 23 años.
Criados: Mariano, mulato, esclavo de 30 años; María Brígida, española de 30 años, doncella.
Vive en la calle de San Francisco.

Padrones 52, f.10.

Casaos, Alonso. Español, comerciante.
2 criados.
Vive en la calle de San Agustín.

Civil 1496, f.329.

Casares, Juan. Español, platero de 55 años, casado con Catarina Ponce.
Vive en la calle de las Moras.

Padrones 52, f.194.

Casas, Francisco de las. Español.
1 hermana de 20 años.
En la misma casa: Francisco Valencia, tercero de San Francisco.
Vive en la calle de San Francisco.

Civil 1496, f.249.

Casas, Ignacio. Español, maestro de cirugía.
1 aprendiz.
1 criada con 1 hijo.
Vive en la calle de Venero.

Civil 1496, f.394.

Casas, Josefa. Costurera, viuda de José de la Paz.
Hijos: Joaquín de 6 años, Ignacio de 3.
Criada: Ana Jurado, mestiza.
Vive en la calle de la Puerta Falsa de San Andrés.

Padrones 52, f.108.

Casas, Juan de las.
En su compañía: Cristóbal de León, comerciante; Melchor de Ugalde.
1 cajero, español.
2 criados.
Vive en la calle del Espíritu Santo.
Civil 1496, f.260.

Casas, Juan. v. Rosas, Manuel.

Casasola, Miguel. Dueño de vinatería.
Vive en la calle de Balvanera.
Civil 1496, f.71.

Casero, Juan. Natural de Asturias, casado con María de Yarce.
Hijos: María Antonia, Josefa, José, Juan.
Criada: Magdalena, mestiza.
Vive en la calle de Meleros.
Civil 1496, f.32.

Casilda... Viuda, mestiza.
2 hijos.
Vive en la calle de la Acequia.
Civil 1496, f.276.

Casilda, Dionisia. Mestiza, viuda de Antonio López.
Hijo: Antonio, oficial tejedor, casado con Ana Hernández y con una hija, Josefa María Agustina.
Vive en la calle de Balvanera.
Civil 1496, f.82.

Casillas, José. v. Casillas, Manuel.

Casillas, Manuel. Platero, casado con María Berdiguel de 36 años, mulatos.
Hijos: José de 17 años, oficial platero; Josefa de 14, María de 10.
Vive en la Alcaicería.
Padrones 52, f.59.

Casillas, María Antonia. Mulata de 30 años.
1 hijo.
Vive en la cerrada de Jesús Nazareno.
Civil 1496, f.388.

Casimira... Se mantiene de coser y de limosna de 40 años.
Vive en la calle de Tacuba.
Padrones 52, f.40.

Cassanande, Miguel. Natural de Galicia, dueño de vinatería.
Vive en la calle de San Ramón.
Civil 1496, f.69.

Castainza, Juan. Comerciante, casado.
2 hijos.
3 cajeros.
5 criadas.
2 lacayos.
Vive en la calle de las Capuchinas.
Civil 1496, f.298.

Castañeda, Ana. Española, viuda de Francisco de la Serna.
Hijos: Josefa de la Serna, José.
Criadas: Sebastiana de la Encarnación, mulata; María, mulata.
Vive en la calle de la Merced. Civil 1496, f.43.

Castañeda, Ana. Española, viuda, dueña de Cigarrería.
2 hijos.
Vive en la calle de Ortega.

Civil 1496, f.340.

Castañeda, Antonia. Española, viuda de 28 años.
1 hijo.
Hermana: María de Castañeda.
Vive en al calle del Puente Quebrado.

Civil 1496, f.372 bis.

Castañeda, Antonio. Español, vecino de esta ciudad, alabardero del Real Palacio, viudo.
Hijas: Alfonsa de 20 años, Eusebia de 14, Rosa de 22.
Vive en la cuadra frente a Santa Isabel.

Padrones 52, f.20.

Castañeda, Antonio. Mestizo, oficial zapatero, casado, 30 años.
Vive en la calle de las Ratas.

Civil 1496, f.408.

Castañeda, Clara. Española, viuda.
1 hijo, presbítero.
2 criados, 2 criadas.
Vive en la calle de Don Juan Manuel.

Civil 1496, f.350.

Castañeda, Isidro. Abogado de esta Real Audiencia, casado con Juana Diez Munibe.
Hijas: María Cabeza de Vaca de 28 años, doncella; Gertrudis de 26.
Hermana política: Juana Munibe de 50 años.
Hermana: María Castañeda de 20 años.
Criados: Josefa Castillo de 16 años, esclava; Antonia de 18 años, esclava; Cayetana Gálvez de 80 años, mulata libre; Gertrudis Gaytán de 60 años, viuda; María Montesinos de 29 años, española.
Vive en la calle de San Francisco.

Padrones 52, f.11.

Castañeda, José. Castizo, pintor, casado con Joaquina Cárdenas.
Vive en la calle de Meleros.

Civil 1496, f.35.

Castañeda, José. Oficial barbero.
1 criada.
Vive en la calle de las Ratas.

Civil 1496, f.411.

Castañeda, Juan de. Español, comerciante, casado con Francisca Vergara.
Hijos: Miguel, Alfonso, Manuel.
En su compañía: Gertrudis Martínez, con su hija María.
Vive en el callejón de Santa Efigenia.

Civil 1496, f.40.

Castañeda, Juana. Costurera de 50 años, viuda de Sebastián Escobar.
Hijos: María de 19 años, José de 11.
En la misma casa: María Cervantes de 29 años, Francisca León de 30, viuda, con una hija de 2 años.
Vive en la calle del Aguila.

Padrones 52, f.115.

Castañeda, Pedro. Español, oficial batihoja, casado con Clemencia de León.
Hijas: Ana María, Juana, Gertrudis, casada con Antonio Fuentes mulato esclavo, y con una hija, Tiburcia.
En su compañía Ana María de Vera, mulata libre, viuda de Bernardo Félix, con un hijo, Cayetano, pequeño.
Vive en la calle que va a la Alhóndiga.

Civil 1496, f.21.

Castañeda Ruiz de. v. Ruiz de Castañeda.

Castaño, Agustín. v. Cárdenas, Josefa.

Castaño, Lorenzo v. Cárdenas, Josefa.

Castañón, Isabel, española, casada con Nicolás Laredo, ausente.
Hijas: Ana María, María Dolores.
En su compañía: Petra y Josefa Castañón.
Criada: María Petra, india.
Vive en la calle de la Merced.

Civil 1496, f.60.

Castañón, Marcelo. Mestizo, cargador de 36 años, casado con Teresa Ramos.
Hijos: Severino de 4 años, María de 11, Cristóbal de 2, Teresa de 3.
Hermana: Ana de 22 años.
Vive en la calle de Tacuba.

Padrones 52, f.52.

Castelán, Mariano. Español, oficial barbero, casado con Juana Centurión de los Cameros.
En su compañía: Ana Centurión.
Vive en la calle de Quesadas.

Civil 1496, f.95.

Castellanos, Alonso. Bachiller, presbítero de este arzobispado.
Sobrinos: Francisco de 13 años, José de 12.
Vive en la Alcaicería.

Padrones 52, f.75.

Castellanos, Ana. Mestiza, viuda.
Hijo: José 25 años, impedido.
Vive en la calle del Aguila.

Padrones 52, f.127.

Castellanos, Bartolomé. Bachiller, presbítero de este arzobispado.
En la misma casa: María Farfán de 30 años; Bartola, Pedro, indio de 12 años.
Vive en la 2ª calle de Tacuba.

Padrones 52, f.84.

Castellanos, Inés. Española, viuda de don Bernardo Tamariz.
Hija: Josefa, casada con José Arenas, español, vendedor de la plaza.
Vive en el callejón del Puesto Nuevo.

Civil 1496, f.119.

Castellanos, José. Español, maestro espadero, casado.
1 hija.
Vive en la calle de Mesones.

Civil 1496, f.405.

Castellanos, Josefa. Española.
3 hijos.
En su compañía: Margarita Camos, casada.
Vive en la calle de Zuleta.
Civil 1496, f.307.

Castellanos, Juan Eligio. Bordador, casado.
2 hijos y 1 hija.
1 hermano con una hija, y una huérfana.
Vive en la calle de San Francisco.
Civil 1496, f.248.

Castellanos, María. Española, viuda de Pedro Garsain.
Hijos: Antonia de 9 años, María de 7, Francisco de 3.
Criada: María, negra, 60 años.
Vive en la calle de la Pila Seca. Padrones 52, f.139.

Castellanos de Osorio, Ana. Española, casada con Lucas Ordaz, ausente.
Hija: Ana María Ordaz.
En su compañía: José Tomás Osorio, bachiller, clérigo de menores órdenes de este arzobispado.
Vive en la calle de la Merced.
Civil 1496, f.43.

Castilla, Ana. Española, viuda de Tomás Pérez.
Hijo: Alonso, bachiller.
Hermano: Vicente, impedido.
Vive en la calle de Vergara.
Padrones 52, f.155.

Castilla, Josefa. Mulata de 35 años.
1 hijo, 1 hija.
Vive en la calle de Mesones.
Civil 1496, f.398.

Castillo, Ana. Mestiza, costurera de 32 años.
Vive en la Alcaicería.
Padrones 52, f.65.

Castillo, Ana María del. Española, viuda de Juan Hidalgo.
Hijos: José Agustín.
Criada: Dorotea del Río.
En su compañía: Juana, mulata.
Vive en la calle de Quesadas.
Civil 1496, f.98.

Castillo, Andrés José del. Abogado de la Real Audiencia.
Madre: María de Sáenz.
En su compañía: Ana del Castillo, Francisco Luque, casado con Josefa del Castillo.
Hijos: Ignacio y Gertrudis.
Vive en el callejón de Porta Coeli.
Civil 1496, f.56.

Castillo, Antonio. Español, carpintero de 40 años, viudo.
Hijos: José de 11 años, Juana de 20.
Vive en la calle del Puente de la Mariscala.
Padrones 52, f.93.

Castillo, Antonio. Español, oficial platero, casado.
2 hijas, 1 hijo.
Vive en el callejón de Urquiola.
Civil 1496, f.424.

Castillo, Blas. v. Cárcamo, Emerenciana.

Castillo, Cayetana del. Dueña de velería.
2 hermanas.
1 criada.
Vive en la calle de San Felipe.
Civil 1496, f.361.

Castillo, Dominga. Mestiza, atolera de 30 años.
Hijas: Mariana de 13 años, María de 6, Loreto de 2.
Vive en la calle de San Lorenzo.
Padrones 52, f.144.

Castillo, Efigenia del. Viuda de 40 años.
1 hija, 1 hijo.
Vive en la calle de Ortega.
Civil 1496, f.345.

Castillo, Elena del. Española, viuda.
3 hijas.
Vive en el callejón de la Polilla.
Civil 1496, f.421.

Castillo, Felipa María. Española, dueña de chocolatería, 67 años, viuda.
1 hija.
Vive en la calle de San Felipe.
Civil 1496, f.378.

Castillo, Felipe. Español, oficial platero, 36 años, casado con María.
Hijos: Josefa de 9 años, José de 8.
Vive en la calle de Tacuba.
Padrones 52, f.51.

Castillo, Francisco. Español, maestro de herrero de 53 años, casado con Micaela Ojeda.
Hijos: Mariana de 23 años; Manuela de 20; Rosalía de 21.
Criada: Juana Carrión, mulata, 30 años.
Aprendices: Bernardo, de 17 años; Matías Oliveros de 16.
Vive en la calle de Tacuba.
Padrones 52, f.48.

Castillo, Francisco. Mulato, cochero, casado con Cayetana Medina.
Hijos: Manuel de 11 años, Ricardo de 8, Urbano de 5.
Vive en la calle de San Lorenzo.
Padrones 52, f.133.

Castillo, Francisco. Oficial tejedor, casado con María Francisca.
Hija: María Anastasia del Castillo.
Vive en la calle de Olmedo.
Civil 1496, f.124.

Castillo, Francisco del. Español, casado.
3 hijos.
Vive en la calle de Tiburcio.
Civil 1496, f.349.

Castillo, Gerónimo. Albañil de 40 años, casado.
1 hija.
Vive en el Callejón de la Polilla.

Civil 1496, f.421.

Castillo, Ignacio. Viandante, casado con María Cervantes.
Criada: María, india de 20 años.
Vive en la calle de San Lorenzo.

Padrones 52, f.136.

Castillo, Ignacio Javier del. Mestizo, casado con Ana Gertrudis Franco.
Hijos: Ana María, Anastasio, María Cayetana, Ciprián, Rita, María Francisca, Felipe.
En su compañía: Mateo Ramírez, indio.
Vive en la calle del Parque del Conde.

Civil 1496, f.96.

Castillo, Joaquín del. Bachiller, presbítero de este arzobispado.
3 hermanas.
2 sobrinas.
7 criados.
Vive en la calle del Aguila.

Padrones 52, f.11.

Castillo, José. Español, tirador de oro de 30 años, casado con Juana Samaniego.
Hija: Ana de 15 años.
Vive en la calle de Cordobanes.

Padrones 52, f.206.

Castillo, José. Mestizo, cocinero de 30 años, casado con Nicolasa Jiménez.
Hijos: Juan de 12 años, Agustín de 4.
Vive en la calle de Cocheras.

Padrones 52, f.202.

Castillo, José del. Español, comerciante, casado.
3 hijos.
1 cajero.
2 criadas.
Vive en la calle de Jesús Nazareno.

Civil 1496, f.387.

Castilo, José. v. Castillo, Luisa.

Castillo, José Onofre del. Español, hilador de seda, casado con Rita Margarita de Góngora.
Hijos: Mariana, María Josefa, Rafael.
Vive en la calle del Parque del Conde.

Civil 1496, f.97.

Castillo, Juan. Bachiller, presbítero de este arzobispado.
—

Padrones 52, f.59.

Castillo, Juan José del. Español, oficial de sastre, casado con Petra García, ausente.
Vive en la calle de la Merced.

Civil 1496, f.60.

Castillo, Juan Vicente José. Mestizo, oficial sombrerero, casado con Ana Manuela de Cepeda.
Hijas: Teresa, Josefa Joaquina, Claudia.
Vive en la calle de Quesadas.

Civil 1496, f.94.

Castillo, Lorenzo Antonio del. Español, sacristán del Convento de Jesús María, casado con María Luisa Fuentes.
Hijos: Raymundo Valenzuela, bachiller.
Criada: María Gertrudis, española.
Vive en la calle de Jurado.

Civil 1496, f.115.

Castillo, Luis del. Español, casado.
1 hijo.
Vive en la calle de Alfaro.

Civil 1496, f.403.

Castillo, Luisa. Española, costurera de 40 años, viuda.
Hermanos: José, músico de 25 años, casado con Agustina; Ana 25 años.
Criada: Inés de 30 años.
Vive en la calle de la Perpetua.

Padrones 52, f.203.

Castillo, Magdalena del. Mulata, casada con Pedro Moctezuma, ausente.
En su compañía: Ursula y Lugarda del Castillo, con una hija de 7 años.
Vive en la calle de Ortega.

Civil 1496, f.339.

Castillo, Manuel del. Español, comerciante, casado con Clara de Candía.
Hijos: Manuel, Vicenta Teresa, Ignacia, Benito, José Eligio, Joaquín, todos pequeños.
Criados: Angela, india; Catarina, española; José Joaquín, mestizo.
Vive en la calle de Chiquis.

Civil 1496, f.18.

Castillo, Marcos. Español, vendedor de ropa en el baratillo, casado con Juana Camargo, española.
Vive en la calle de Meleros.

Civil 1496, f.36.

Castillo, Marcos del. Español, maestro carpintero, casado.
2 hijas.
Vive en la calle de Jesús.

Civil 1496, f.354.

Castillo, María. Española.
1 hijo, 2 hijas.
Vive en el callejón de Urquiola.

Civil 1496, f.425.

Castillo, María. Viuda de José Rubén.
Hijas: Trinidad, María Josefa.
Vive en la calle de la Acequia que va al Puente Colorado.

Civil 1496, f.82.

Castillo, María Antonia. Mestiza.
1 hija.
Vive en la calle de Zuleta.

Civil 1496, f.309.

Castillo, Miguel. Prebendado de esta Santa Iglesia.
Hermana: Ana, viuda de Antonio Otero, con 11 hijos que son Manuel, bachiller ordenado de menores; José, bachiller colegial; Joaquín, bachiller colegial; Miguel, José, Agustín, Ignacio, María, Ana, María, María.
Criados: Bárbara Teresa, esclava negra, Juana, Nicolasa, José, casado con Luisa, y con un hijo, Ignacio, cochero.
Vive en la calle de las Escalerillas.

Padrones 52, f.215.

Castillo, Nicolás. Natural de Manila, escribiente, casado con María.
Hijo: uno de 3 años.
Vive en la calle del Aguila.

Padrones 52, f.113.

Castillo, Pablo. Mulato, sastre, casado con Juana Rodesno.
Hijos: uno de 3 años y otro de 6 meses.
Vive en la calle de la Estampa de la Concepción.

Padrones 52, f.132.

Castillo, Pedro. Español, corredor de 30 años, casado con María Pazo.
Hijos: José de 7 años, María de 5, Mariano de 4, Jacinto de 2.
Vive en la calle de la Pila Seca.

Padrones 52, f.141.

Castillo, Pedro. Español, oficial platero de 31 años, casado con Ignacia Zamora.
Hijos: Mariana 3 años, Ignacio de 1.
Padres: Manuel Salgado, 50 años, baratillero, casado con Isabel.
Vive en la calle del Aguila.

Padrones 52, f.115.

Castillo, Pedro. Español, pasamanero, casado.
2 hijas, 1 hijo.
Vive en la calle de San Juan.

Civil 1496, f.419.

Castillo, Rafaela. Española de 40 años, viuda de Diego Berna.
Hijos: José de 24 años, Antonia de 20, José de 10, María de 20, Sebastiana de 18.
Criados: Manuela, esclava de 15 años, María, india de 50 años; Antonio, indio de 15 años.
Vive en la calle de San José el Real.

Padrones 52, f.43.

Castillo, Salvador. Castizo, maestro herrero de 36 años, casado con Sebastiana.
Hijos: Mariano de 15 años, Juan de 12, oficial pintor, María de 17.
Aprendiz: Rafael Cortés, de 12 años.
Vive en la Alcaicería.

Padrones 52, f.70.

Castillo, Tomás del. Español, oficial de tejedor de 36 años, casado con Juana Figueroa.
Vive en el callejón de Santa Clara.

Padrones 52, f.37.

Castillo, Alvarez del. v. Alvarez del Castillo.

Castillo, García del. v. García del Castillo.

Castillo, Ramírez del. v. Ramírez del Castillo.

Castrejón, Francisca Javiera. Dueña de panadería, viuda de Juan José Garrido.
Hijos: José Luis, Manuel María, Ignacio María, Ana María, Mariana.
Criados: Ana María, india, viuda de Manuel de la O. Beltrán; Rosa, india; Diego Caralmuro, mayordomo; Francisco Paredes; Jacinto Pardo.
Indios operarios: Diego de Santa María, Felipe de Santiago, José Puebla, Pascual de los Reyes, Francisco Ayala, casado con María Francisca, con sus hijos Guadalupe, Anastasia, Antonia, Ignacia Manuela, Andrés Solano, mulato, casado con Petra Nicolasa, y sus hijos Manuel Faustino y Marcos, Felipe Granados, soltero; Sebastián de la Candelaría, casado con Angela Francisca; Ignacio Chavarría, Pascual Tomás, casado con María Guadalupe Matías de la Cruz, y sus hijas: Francisca Javiera, Domingo Cayetana y María Inés.
Vive en la calle de Olmedo.

Civil 1496, f.131.

Castrejón, José de. v. Andrés Salado, Francisco.

Castro, Agustina. Mestiza, viuda de Miguel de Tapia.
Vive en la calle del Puente de Fierro.

Civil 1496, f.115.

Castro, Antonio. Castizo, zapatero, casado con Bernarda Osorio.
Vive en la calle de Cocheras.

Padrones 52, f.202.

Castro, Carlos de. Comerciante, mayor de 30 años, casado con María de Frías.
Hijo: José de 2 años.
Criadas: María Carrasco, de 30 años, mulata; María, mestiza de 9.
Vive en el callejón de Betlemitas.

Padrones 52, f.28.

Castro, Cayetano. Español, maestro arcabucero, viudo de María Josefa de Peñafiel.
Hijos: María Andrea, María Manuela, María Teresa.
Vive en la calle de Quesadas.

Civil 1496, f.95.

Castro, Cristóbal. Dueño de cerería, casado con Francisca de Tagle.
Criadas: Micaela Benítez de 39 años; Petra de 20 años, mulata.
En la misma casa: Diego Serrano, oficial, 20 años.
Vive en el callejón de Santa Clara.

Padrones 52, f.35.

Castro, Domingo Antonio. Español, dueño de botica, casado.
1 hijo.
1 criado.
1 aprendiz.
Vive en la calle del Portal de Tejada.

Civil 1496, f.412.

Castro, Felipe. Castizo, bordador de 25 años, casado con María Miranda.
Hija: María de 2 años.
Vive en la Alcaicería.

Padrones 52, f.67.

Castro, Felipe. Español, dueño de vinatería.
Vive en la calle de Quesadas.

Civil 1496, f.102.

Castro, Francisco. v. Rosales, Manuel.

Castro, Francisco de. Escribano de Cámara, casado con María Navarro.
2 hijos.
Otros familiares: 13.
En su compañía: 3 señoras y 3 criadas.
En la misma casa: Juan de Rentería, casado con Josefa de la Vega, con 3 hijas, 2 hermanos y 2 hijos; Francisco García, con 8 hijos.
4 criados.
Vive en la calle del Reloj.

Padrones 52, f.191.

Castro, Francisco de. Español, arcabucero, casado con María Sixta.
Vive en la calle de Meleros.

Civil 1496, f.31.

Castro, Francisco de. Español, comerciante, casado.
2 hijas.
Vive en la calle de Ortega.

Civil 1496, f.339.

Castro, Gaspar. Natural de Andalucía de 40 años y 4 meses de reino, oficial de carpintero.
En su compañía: Pedro de Haro de 35 años, y 15 de reino, casado con María Luguez.
Vive en la calle de las Moras.

Padrones 52, f.195.

Castro, Gertrudis. Española, viuda de 60 años.
Hijas: una casada con Tiburcio Antonio; otra de 15 años.
Vive en el callejón de la Polilla.

Civil 1496, f.415.

Castro, Gertrudis de. 48 años.
Hermanas: Juana de 50 años, Gertrudis de 28.
Criada: una, india de 14 años.
Vive en el callejón de Santa Clara.

Padrones 52, f.34.

Castro, Ignacio. Licenciado, presbítero de este arzobispado y colector del Altar de San Bartolomé.
Hermanos: Ignacio de Castro, Escribano de Su Magestad; Francisco de 20 años, Mariana de 40; María de Castro, casada con Pablo García, médico.
Criada: Gertrudis de 20 años, mestiza.
Vive en la calle del Portal de Santo Domingo.

Padrones 52, f.173.

Castro, Joaquín. Español, casado.
Vive en la calle de la Palma.

Civil 1496, f.255

Castro, Joaquín. Mestizo, oficial de panadero de 30 años, casado con Antonia Salazar.
Hijos: Pablo de 7 años; Antonia de 6 años.
Vive en la calle del Aguila.

Padrones 52, f.114.

Castro, José. Español, oficial tejedor.
Hermanas: María Gertrudis, Bárbara.
En su compañía: Juana de Figueroa, viuda de Vicente del Villar y Castro.
Criada: María de León, india.
Vive en la calle del callejón de Talavera.

Civil 1496, f.84.

Castro, José de. Español, oficial soletero de 28 años, casado con María Romero.
1 huérfano.
Vive en la calle del Reloj.

Padrones 52, f.187.

Castro, Juan. Castizo, corredor de 25 años, casado con María Robles.
Hermana: una de 25 años.
Vive en la calle de Medinas.

Padrones 52, f.118.

Castro, Juan de. Casado con Micaela de Rojas.
Hijos: Manuel, José.
Vive en la calle de la Merced.

Civil 1496, f.47.

Castro, Juan de. Español, confitero, casado con María Antonia Solís.
Hijo: José.
Vive en la calle de Chiquis.

Civil 1496, f.18.

Castro, Juan de. Español, natural de Querétaro, reside aquí por causa de un pleito.
Criada: Juana Regil, con su hija María de 12 años.
Vive en la calle del Aguila.

Padrones 52, f.116.

Castro, Juan de. Español, oficial de sastre.
3 hijas, 1 hijo.
Hermanas: 2, una de ellas viuda, con 3 hijas.
3 sobrinas, 1 sobrino.
Vive en la calle del Hospital Real.

Civil 1496, f.342.

Castro, Manuel de.
4 hermanas.
2 sobrinas.
6 criados.
Vive en la calle del Aguila.

Padrones 52, f.112.

Castro, Manuel de. Español, casado.
1 criada.
Vive en la calle de Mesones.

Civil 1496, f.397.

Castro, Manuel. Español, maestro de danza, casado.
Su madre: viuda de 44 años.
Vive en la calle del Puente Quebrado.
Civil 1496, f.369.

Castro, Manuel de. Español, zapatero de 48 años, casado con María Sierra.
Hijas: María de 22 años, Josefa de 20.
Vive en el callejón de Santa Clara.
Padrones 52, f.33.

Castro, María. Española.
3 sobrinos.
Vive en la calle del Puente Quebrado.
Civil 1496, f.368.

Castro, María Antonia. Mulata de 22 años, un hermano.
Vive en la calle del Colegio de Niñas.
Civil 1496, f.273.

Castro, María Felipa. Española, viuda.
2 hijas.
Vive en la calle de Venero.
Civil 1496, f.395.

Castro, Miguel. Español de 25 años, casado con Felipa Aranzales.
Vive en la calle de San Lorenzo.
Padrones 52, f.133.

Castro, Nicolasa María de. Española, maestra de música, viuda de Juan Francisco García Catano.
Hija: María Gertrudis.
Criada: María Blasa.
Vive en la calle de la Merced. Civil 1496, f.48.

Castro, Sebastián. Natural de Sanlúcar, comerciante, 46 años, soltero.
Cajero: Alonso Domínguez, natural de Ayamonte, de 36 años y 8 de reino.
Criada: María, española de 56 años.
Vive en la Alcaicería.
Padrones 52, f.63.

Castro, Teresa de. Morisca de 50 años, viuda.
Hijo: José Medrano de 30 años, zapatero, casado con Rita y un hijo, Ignacio de 2 años.
Vive en la calle de San Lorenzo.
Padrones 52, f.146.

Castro, Tomás. Español, comerciante de Guanajuato de 30 años, casado con Margarita Ceballos.
Hermano: Francisco de 16 años.
Vive en la calle de la Escalerillas.
Padrones 52, f.215.

Castro, Bermúdez de. v. Bermúdez de Castro.

Castro Cid, Miguel. Español, Escribano de Real Hacienda, casado.
En su compañía: María Gertrudis de Iturriaga, española de 18 años.
2 huérfanos.
Criados: 2 españoles y un mulato.
Vive en la calle del Colegio de Niñas. Civil 1496, f.336.

Castro, Díaz de. v. Díaz de Castro.

Castro Esquivel, Juan. Oficial de zapatería, casado con María Ignacia Betancourt.
Hijos: Manuel, Miguel, Josefa y María Eusebia.
En su compañía: Aparicio de Castro, oficial de operario, casado con María Dolores Ramírez.
Hija: Justa.
Vive en la calle del Puente de Fierro.
Civil 1496, f.108.

Castro Pardo, Lucas de. Casado.
2 hijos.
Vive en el callejón del Espíritu Santo.
Civil 1496, f.264.

Castro Taveiro, Fernando. Español, comerciante, 37 años.
En la misma casa: Dionisio Jiménez, mestizo, casado.
1 hijo.
Vive en la calle del Arco.
Civil 1496, f.384.

Castro y Bedoya, Domingo. Comerciante.
Cajero: Manuel Ignacio Carranza, casado con Juana de la Trinidad, india, con sus hijos Mónica y María.
Vive en la calle que va a la Alhóndiga.
Civil 1496, f.22.

Casuso y Peña, Francisco Antonio. Español de 45 años, casado.
Vive en la calle de Venero.
Civil 1496, f.396.

Catalán, Antonio. Español, maestro sastre, casado con Ana Moreno, de 36 años.
Hijos: Pedro de 7 años, José de 4.
Vive en la calle de Tacuba.
Padrones 52, f.51.

Cataño, José Julián. v. Cataño, Juan José.

Cataño, Juan José. Español, maestro herrador, casado con Ignacia Javiera García Jurado.
Hijos: Ramón Antonio, oficial de herrador; José Julián, oficial de tirador de oro, Manuel Francisco, Mariano Gabriel.
Vive en la calle del Puente de Fierro.
Civil 1496, f.113.

Cataño María. Dueña de cigarrería en San Francisco.
Hijo: Antonio Flores de 20 años.
Vive en la calle de San Francisco.
Civil 1496, f.248.

Cataño, Ramón Antonio. v. Cataño, Juan José.

Catarina, Teresa. Mestiza, viuda de 50 años.
1 hija.
1 sobrina.
Vive en la calle del Coliseo.
Civil 1496, f.261.

Causeiro de Andrade, Pedro Antonio. Español, comerciante, de 40 años.
En la misma casa: Juana Josefa Carriedo.
1 criado.
—

Civil 1496, f.291.

Cayetana, María. Mulata, casada con Miguel Tadeo, cochero de la Real Casa.
Hijos: Graciela, María Inés, Matías.
Vive en la calle de Meleros.

Civil 1496, f.36.

Cayetana, Ursula. Mestiza, viuda de Felipe Santiago, limosnera.
Vive en la calle de Meleros.

Civil 1496, f.34.

Cayetano... Corredor de 40 años, casado con Gregoria.
Vive en la calle de las Escalerillas.

Padrones 52, f.218.

Cayetano, Gregorio. Español, zapatero, casado con María Micaela.
Hija: María Julia.
Vive en la calle que va a la Alhóndiga.

Civil 1496, f.20.

Cayetano, José Vicente. Mestizo, soletero, 80 años.
1 aprendiz indio.
Vive en la calle de San Agustín.

Civil 1496, f.331.

Cayetano, Lucio. Español, oficial de sastre.
Vive en la calle de Mesones.

Civil 1496, f.398.

Cayetano, Narciso. Cochero, mulato.
2 hijas.
Vive en la calle del Hospital Real. Civil 1496, f.341.

Cázares, Antonio. Operario de la Caja, casado con Agustina Cuervas, ausente.
Hija: María Francisca.
Criados: María Gertrudis, casada con Juan de España, ausente.
En su compañía: Bárbara de Baca.
Vive en el callejón del Puesto Nuevo.

Civil 1496, f.120.

Cázares, Francisco. Maestro barbero.
Aprendices: Miguel Gerónimo Sánchez, José Joaquín López de las Casas.
Vive en la calle de la Estampa de la Merced.

Civil 1496, f.116.

Cázarez, Juan. v. García, José Julián.

Ceballos, Ambrosio. Español, Escribano Real, casado.
3 hijos; 1 hija.
3 criados.
Vive en la cerrada de Jesús Nazareno.

Civil 1496, f.388.

Ceballos, Carlos. Español, oficial de sastre, casado.
2 hijos; 1 hija.
Vive en la calle de Ortega. Civil 1496, f.345.

Ceballos, Clara. Española, viuda de 35 años.
Una hija.
—

Civil 1496, f.391.

Ceballos, Francisco. Español, comerciante, casado.
2 hijas.
Suegra: Petra López.
Vive en la calle del Puente Quebrado.

Civil 1496, f.374.

Ceballos, Francisco. Español, correo, casado con María de la Encarnación, mulata libre.
Vive en el callejón del Puesto Nuevo.

Civil 1496, f.119.

Ceballos, Ignacio Antonio. Español, maestro carpintero, casado con María Gertrudis Infante.
Hijo: Manuel Antonio.
Vive en el callejón de la Danza.

Civil 1496, f.105.

Ceballos, José. Español, casado.
Una hija.
Hermana: Catarina Mascareñas, viuda, española de 50 años.
Vive en la calle de Ortega.

Civil 1496, f.344.

Ceballos, José. Español, comerciante de 30 años, soltero.
Un huérfano.
Un cajero.
3 criados.
Vive en la calle de San Bernardo.

Civil 1496, f.295.

Ceballos, Juan Manuel. Comerciante.
3 criadas.
Vive en la calle de Capuchinas.

Civil 1496, f.293.

Ceballos, Lorenzo. Español, comerciante, casado.
3 hijos.
Huésped: Josefa de Cueto.
Vive en la calle de Capuchinas.

Civil 1496, f.319.

Ceballos, Manuel. Español, oficial de sastre, casado.
2 hijas, una de ellas con un hijo de 15 años.
Vive en la calle de Ortega.

Civil 1496, f.349.

Ceballos, Manuel. v. Urañas Zaballo, Manuel.

Ceballos, Miguel. Español, dueño de cigarrería, casado con María Francisca Medina.
Sobrina: Juana Nepomucena.
Vive en la calle de la Merced.

Civil 1496, f.47

Ceballos, Nicolás. v. Monterde, María.

Ceballos, Salvador. Maestro tintorero, viudo de Efigenia de Gálvez.
Hijos: José Ceballos, tintorero: Luisa Gertrudis, María Antonia.
Aprendiz: José Hidalgo, mestizo.
Vive en la calle de Chiquis.

Civil 1496, f.18.

Ceballos, Vicente. Castizo, maestro zapatero de 30 años, casado con María Mejía.
Hijas: Juana de 14 años, Rita de 5.
Vive en la calle de Cordobanes.

Padrones, 52, f.206.

Ceceña, Ana. Viuda, española de 22 años.
Vive en el callejón de Bilbao.

Civil 1496, f.251.

Cedillo, Antonio.
1 hijo.
Hermana: Petra.
Vive en la calle de Zuleta.

Civil 1496, f.314.

Cedillo, Juana. Española, viuda.
Una hija.
Vive en la calle de Tiburcio.

Civil 1496, f.347.

Cedillo, Simón Francisco. Mulato, correo, casado.
Una hija.
Vive en la calle de Jesús.

Civil 1496, f.356.

Celis, María Candelaria. Viuda, mulata de 70 años.
2 hijas.
Vive en la calle de Alfaro.

Civil 1496, f.401.

Celis, Díaz de. v. Díaz de Celis.

Cenarro, Manuel. Español, comerciante.
Criados: Juana Pérez, mestiza; Nicolasa, india; Juan de la Cruz, indio.
Vive en la calle de Balvanera.

Civil 1496, f.78.

Centeno, Juan. Español, oficial platero de 50 años, casado con María Escoto.
Hijos: Pascual platero de 18 años; Antonia de 17, Francisca de 16, María de 12.
Aprendices: Cristóbal Castañeda de 15 años; Juan Ruiz de 14.
Vive en la calle del Empedradillo.

Padrones 52, f.57.

Centeno, María. Española, viuda de 38 años.
Vive en la calle de Jesús.

Civil 1496, f.357.

Centeno, Pascual. v. Centeno, Juan.

Cepeda, Bernarda. Española, tejedora de listón, de 24 años.
Vive en la calle de la Canoa.

Civil 1496, f.96

Cepeda, Gregorio. v. Pérez, Domingo.

Cepeda, Juan Ventura de. Español, oficial de sastre, casado con Antonia Rivera.
Hijos: Antonia, Josefa, Simón.
Vive en la calle de Meleros.
Civil 1496, f.37.

Cepeda, Lorenza Gertrudis. Castiza.
3 hijos.
En la misma casa: María, mulata.
Vive en la calle de Zuleta.
Civil 1496, f.309.

Cepeda, María de. Dueña de accesoria en el Empedradillo.
—
Padrones 52, f.57.

Cepeda, María Luisa. Española de 50 años, viuda.
1 hijo.
Vive en la calle de San Juan.
Civil 1496, f.419.

Cepeda, Miguel. Bachiller, presbítero.
Una sobrina, con una hija.
Vive en la calle de Mesones.
Civil 1496, f.399.

Cepeda. v. Zepeda.

Cerdio, José Manuel. Oficial de arcabucero, casado con María Gertrudis del Barco.
Hijas: María Francisca, Angela Agustina, María Josefa.
En su compañía: Agustina María de los Dolores, casada con Juan Ignacio Arellano de 19 años.
Vive en la calle de Santa Efigenia.
Civil 1496, f.39.

Cerdio, Juan de. Dueño de arcabucería en la calle de Balvanera.
—
Civil 1496, f.70.

Cereceda, Domingo. Mulato, dueño de cigarrería, casado.
3 hijas, una de ellas casada con Juan José de Vergara, español, baratillero y con 2 hijas; otra de ellas viuda y con 2 hijos.
Vive en la calle de Jesús.
Civil 1496, f.356.

Cerezo, Antonio. Español, músico de la Santa Iglesia Catedral, casado.
Su madre.
Vive en la calle de Ortega.
Civil 1496, f.346.

Cerezo, Joaquín. Bachiller.
2 hermanos.
1 prima.
1 criado.
Vive en el callejón de los Dolores.
Civil 1496, f.273.

Cerna, Ana María de. Viuda de Francisco Hernández.
Hijos: Antonio, María Josefa, Josefa Juliana.
Vive en la calle de Chiquis.
Civil 1496, f.15.

Cerna, Antonio Vicente. Casado.
1 hijo de 4 años.
1 criado.
Vive en el callejón de Bilbao.
Civil 1496, f.252.

Cerna, Diego de. Español, oficial de herrero, casado.
1 hijo.
1 cuñada.
Su suegra: Damiana Francisca, castiza.
Vive en la calle de las Ratas.
Civil 1496, f.365.

Cerna, Isabel.
2 hijos.
—
Civil 1496, f.251.

Cerna, José de la. Español, maestro herrero, casado.
4 hijos.
1 aprendiz.
Vive en la calle de San Felipe.
Civil 1496, f.364.

Cerna, Juan José. Oficial de sastre, soltero.
1 aprendiz.
Vive en la calle del Puente Quebrado. Civil 1496, f.369.

Cerna. Manuel. Contador Mayor de la Real Aduana, casado con María Gómez.
Hijas: María de 20 años, María de 40, María Gallardo de 30.
Criados: Alejo, mulato de 20 años, Mariano, esclavo de 16, Josefa de 9.
Vive en la calle de la Aduana.
Padrones 52, f.179.

Cerna, Miguel Matías. Ciego de 88 años.
1 hijo.
Vive en la calle del Puente Quebrado.
Civil 1496, f.376.

Cerón, Antonio. Abogado.
7 hermanas.
Vive en el callejón del Espíritu Santo.
Civil 1496, f.265.

Cerón, Antonio. Abogado de la Real Audiencia.
Madre: Ana María Benítez.
Hermanos: Bárbara, Josefa Rita, José.
Primos: Ana Torres, Rosalía, Gertrudis, Agustín José, Ana Bárbara.
Vive en la calle de San Ramón.
Civil 1496, f.67.

Cerón, Francisco. Español, comerciante de 50 años, casado con Juana Avilés.
Criado: Juan García, mestizo de 13 años.
Vive en la calle de Tacuba. Padrones 52, f.85.

Cerón, Juan. Mestizo, dueño de cigarrería de 28 años, casado con Ana Sánchez.
Hijo: Miguel de 6 años.
Vive en la calle del Reloj. Padrones 52, f.190.

Cerón, Manuel. Español, casado.
1 hijo.
1 criado.
Vive en la cerrada de Jesús Nazareno.

Civil 1496, f.389.

Cerón, Nicolás. Mestizo, cochero, casado con Ana Rodríguez.
Hija: Micaela.
En su compañía: María Alfonsa, mestiza.
Vive en la calle de la Alhóndiga.

Civil 1496, f.23.

Cerón, Roque. Español, oficial de bordador de 70 años, casado con María Serrano.
Hija: María, 15 años.
Vive en el callejón de Santa Clara.

Padrones 52, f.35.

Cervantes, Agustín. Español, bachiller, ayudante en Santa Catarina.
Criadas: Josefa de 40 años, Juana de 16.
Vive en la calle de las Moras.

Padrones 52, f.194.

Cervantes, Agustín. Mulato, maestro sayalero, soltero.
Sobrinos: Ignacio de 9 años, José de 8.
Vive en la calle de Tacuba.

Padrones 52, f.51.

Cervantes, Eusebio Antonio. Castizo, casado con Francisca Cristina Montenegro.
Hijos: María Diega, Ana María, José Antonio, José Santos, José Mariano.
—

Civil 1496, f.92.

Cervantes, Felipe. Español, oficial tejedor de 30 años, casado con Tomasa Bedoya.
Hija: Paula, 5 meses.
Criada: Juana, india de 30 años.
Vive en la Alcaicería.

Padrones 52, f.61.

Cervantes, Felipe. Mestizo, zapatero, casado con María de Monroy.
En su compañía: María de Luna, casada con Antonio Esquerra, cigarrero; María Nicolasa Cabrera.
Vive en la calle de la Merced.

Civil 1496, f.44.

Cervantes, Francisco. Español, maestro sastre.
Aprendiz: Jacinto de 16 años.
Vive en la calle de Cordobanes.

Padrones 52, f.208.

Cervantes, Ignacio Manuel. Oficial del número del Superior Gobierno de esta corte, casado con Francisca Javiera de Ceballos.
Hijos: Mariana, María Josefa, María Ignacia, Ignacio Mateo.
Tías: Petra y Josefa Cervantes.
Criadas: Diega Rivera, española; Ana María, mulata; María Antonia, mestiza.
Vive en la calle de la Merced.

Civil 1496, f.61.

Cervantes, Inés. Española, viuda de 23 años.
1 hijo.
Vive en la calle del Puente Quebrado.

Civil 1496, f.318.

Cervantes, Joaquín. Maestro barbero, casado con Josefa Ontiveros.
Hijas: María Francisca, María Antonia.
Vive en la calle de la Merced.

Civil 1496, f.59.

Cervantes, José. Abogado de la Real Audiencia.
1 hermana.
Su padre.
1 criada.
Vive en la calle del Angel.

Civil 1496, f.299.

Cervantes, José. Dueño de platería en San Francisco.
—

Civil 1496, f.246.

Cervantes, José. Español de 60 años.
Vive en la calle de Alfaro.

Civil 1496, f.402.

Cervantes, José. Español, maestro sastre, casado.
2 hijas.
1 aprendiz.
Vive en la calle de Venero.

Civil 1496, f.394.

Cervantes, José. Mestizo, carpintero de 50 años.
Hijo: José de 14 años.
Vive en la calle de Cocheras.

Padrones 52, f.200.

Cervantes, José Ignacio. Español, oficial de sastre, casado con María Tovar.
Hijo: José Mariano.
Vive en la calle del Puente de Fierro.

Civil 1496, f.114.

Cervantes, Juan. Mulato, cochero de 30 años.
Madre: María Moreno, viuda de 50 años.
Hermana: Josefa, de 25 años.
Sobrina: una de 15 años.
Vive en el callejón de Santa Clara.

Padrones 52, f.33.

Cervantes, Juan Atanasio. Procurador del Número de la Real Audiencia, casado con María Ana Camacho.
Criada: María Josefa López, María de la Concepción, mulata.
Vive en el callejón de Porta Coeli.

Civil 1496, f.56.

Cervantes, Lorenza. Costurera de 35 años.
Sobrina: María de 25 años.
En la misma casa: Joaquín Cervantes, oficial platero de 28 años, casado con María Bustamante y dos hijos: Manuel de 4 años y María de 1.
Vive en el callejón de Betlemitas.
Padrones 52, f.27.

Cervantes, Manuel. Español, agente de negocios de esta Real Audiencia de 40 años, casado con María de Abarca.
Hija: María de 19 años.
Vive en la calle de Tacuba.
Padrones 52, f.50.

Cervantes, María, 50 años.
Hermana: Juana de 30 años.
Vive en la calle de San Felipe.
Civil 1496, f.362.

Cervantes, María. Española, devanadora de seda de 50 años, viuda de Francisco Villegas.
Hija: María de 25 años.
Vive en la calle del Aguila.
Padrones 52, f.113.

Cervantes, María Rosa. Casada con Juan de Magallanes, ausente, 34 años.
En su compañía: Manuela Altamirano, viuda, con una criada india.
Vive en la calle del Colegio de Niñas.
Civil 1496, f.275.

Cervantes, Matías. Español, mayordomo de panadería de 50 años, casado con Inés Malpica.
Hijos: Teresa de 19 años, José de 17, Manuel de 14.
Vive en la calle de la Capilla de los Dolores.
Padrones 52, f.131.

Cervantes, Pedro. Español, mayordomo de carnicería, casado con María Quijada.
Hijas: Rosalía, casada con Antonio Hernández, organista de 30 años, con dos hijos, Mariano de 7 años y José de 5 años, María de 12 años.
Sobrino: uno de 28 años.
Vive en la calle de la Pila Seca.
Padrones 52, f.139.

Cervantes, Pedro. Español, soldado de infantería, casado.
Vive en el callejón de la Polilla.
Civil 1496, f.417.

Cervantes, Valerio. Español, tejedor, casado.
1 hija.
Vive en la calle de las Ratas.
Civil 1496, f.409.

Cervantes, Gómez de. v. Gómez de Cervantes.

Cervantes, Leonel de. v. Leonel de Cervantes.

César, José. Encuadernador de Libros de 40 años, casado con Estefanía Gómez.
Hija: María de 16 años.
Vive en la calle de Cocheras. Padrones 52, f.199.

Cesaria... india, lavandera.
Hermanas: Teodora, Mariana.
Vive en la calle de la Cadena.

Civil 1496, f.304.

Cesarina, María. Mestiza, dueña de cigarrería, viuda de Nicolás Castro.
Criados: Estefanía de 12 años, Feliciano, casado con Ana Arriaga y dos hijos.
Vive en la calle del Esclavo.

Padrones 52, f.163.

Cesate, Cristóbal. Español, Teniente de Corte de 50 años, casado con Josefa Parras.
Hijos: María de 10 años, Antonia de 6, Atanasio de 4, Manuel de 2.
Criadas: María Sánchez de 30 años, María de 25.
Vive en la calle de Tacuba.

Padrones 52, f.80.

Céspedes, José. Español, dueño de cacahuatería de 35 años, soltero.
En la misma casa: Francisco Molleda, natural de las Montañas, de 23 años.
Criado: Tomás, indio de 12 años.
Vive en la Alcaicería.

Padrones 52, f.60.

Céspedes, Juan Manuel. Español, Vendedor de géneros, viudo de Ana Padilla.
Hija: María Manuela.
En su Compañía: María Francisca Carrasco.
Vive en la calle de la Merced.

Civil 1496, f.49.

Cetina. v. Zetina.

—

Cienfuegos, Manuel. Español, comerciante, casado.
1 hijo.
Vive en la calle de Mesones.

Civil 1496, f.406.

Cienfuegos, Rodrigo. Natural del Puerto de Santa María de 64 años y 46 de reino, casado con Tomasa Cansino.
Hijo: José, bachiller.
1 criado.
Vive en la calle de Santo Domingo.

Padrones 52, f.178.

Cifuentes, Ana. Española, costurera de 48 años, viuda de José Jiménez.
Vive en la calle de la Puerta Falsa de San Andrés.

Padrones 52, f.109.

Cifuentes, Gabriel. Comerciante.
1 criado.
Vive en la calle de San Felipe.

Civil 1496, f.362.

Cifuentes, Margarita. Mulata de 40 años, viuda de José Guzmán.
Hijos: José de 28 años casado con Ana Lutgarda, María de 13 años; María de 11, Rafaela de 6.
Vive en la calle de Cocheras.

Padrones 52, f.197.

Cipreste, Josefa. v. Cipreste, Mateo.

Cipreste, Josefa. v. Cipreste, Mateo.

Cipreste, Mateo. Natural de Rioja, Visitador de la Real Aduana de 50 años y 25 de reino, casado con Ana Esconorilla.
Hijos: Lucas de 10 años, María de 9, María de 5, Lorenza de 2, Rafael de 1, María de 3.
Madre: Nicolasa Rabel, viuda.
Hermanas: Josefa de 13 años, Josefa de 20.
Criados: Juana, mulata, 25 años; Manuela de 20, María, esclava de 20; María de 25, Francisco, esclavo de 70, Pedro de 10, Francisco de 25.
Vive en la calle de la Aduana.

Padrones 52, f.180.

Cisneros, Antonio. Español, dueño de cigarrería, 20 años.
Hermana: Juliana, viuda de Carlos Urueña, con sus hijos María de 3 años, Marcela de 9.
Vive en la calle de Medinas.

Padrones 52, f.119.

Cisneros, Gaspar. Español, casado con Antonia Hernández.
Hijo: Blas de 6 años.
Vive en la calle de la Pila Seca.

Padrones 52, f.142.

Cisneros, José. Español, oficial barbero.
En su compañía: Isabel Cisneros, española, viuda.
1 hija.
1 aprendiz.
Vive en la calle de Mesones.

Civil 1496, f.397.

Cisneros, José. Español, oficial cigarrero de 30 años, casado con María Ureña.
Hijos: José de 3 años, María de 1.
Vive en la calle de Santo Domingo.

Padrones 52, f.183.

Cisneros, José Joaquín. Mulato libre, cochero, casado con Ana Gertrudis.
Hijos: José Bartolo, Francisco María, Manuela, Pedro, Angela Micaela.
En su compañía: Catarina Mongracia, mulata libre, viuda de Pedro Santos.
Vive en la calle de Olmedo.

Cisneros, Manuel de. Oficial de sastre, viudo.
2 hijos.
1 aprendiz.
Suegra: Rosa Altamirano, española, viuda de 40 años.
Vive en la calle del Puente Quebrado.

Civil 1496, f.372 bis.

Cisneros, Manuela. Española, costurera de 29 años.
Madre: María de 60 años.
Vive en la calle del Reloj.

Padrones 52, f.189.

Cisneros, María. Castiza, lavandera, viuda de Antonio Gama.
Vive en la calle de la Estampa de Jesús María. Civil 1496, f.13.

Cisneros, María. Española de 30 años.
1 criada.
Vive en la calle de Urquiola.

Civil 1496, f.425.

Cisneros, María. Española, viuda de 35 años.
Vive en la calle de Jesús.

Civil 1496, f.355.

Cisneros, Sebastiana. Mulata libre, se mantiene de lavar, viuda de Joaquín Anzures de 40 años.
Hijos: Agustina de 20 años, casada con Cayetano Enrique, ausente, con una hija, Josefa, mulata libre.
Vive en el callejón de la Condesa.

Padrones 52, f.21.

Clara... Mestiza, viuda.
Hijos: Isidro, oficial cigarrero de 20 años, María de 16 años, José de 14 años.
Vive en la calle de San José el Real.

Padrones 52, f.46.

Claras, Félix. Natural de Castilla. Oficial Mayor de la Contaduría del Estado de 39 años, soltero.
Vive en la calle del Empedradillo.

Padrones 52, f.56.

Clavería, Juan. Español, dueño de hacienda, casado con Juana.
Criados: Lorenza Bretes, casada con José Salcedo, sin oficio; Manuel Sosa de 30 años, mulato, casado con Andrea Avila y una hija, María de 1 año; María mulata de 12; 3 esclavos.
Vive en la calle de San Lorenzo.

Padrones 52, f.137.

Claverín, Rafael. Natural de Cataluña, maestro pasamanero, 36 años y 8 de reino, soltero.
Vive en la calle de San José el Real.

Padrones 52, f.43.

Claveyra, Juana. Casada con Francisco, tiene cajón de ropa.
Hijas: María, Blasa, Manuela.
Criados: Estefanía, mulata esclava; María, mulata libre; Antonia, india de 25 años; Lorenzo, mulato, casado con Ana y una hija, Bernarda de 20 años; María Aranda, casada con Joaquín Rivera y dos hijos.
Vive en la calle de Vergara.

Padrones 52, f.32.

Clavijo, Ana. Española de 40 años, viuda.
Vive en la calle de la Pila Seca.

Padrones 52, f.142.

Clavijo, Isabel. Española, doncella de 40 años.
Vive en la calle de San Felipe.

Civil 1496, f.377.

Clavijo, Isabel de. Costurera de 50 años.
En su compañía: Nicolás Sánchez, oficial platero de 30 años, casado con María Nieve y una hija, María de 5 años.

Criado: Sebastián de 15 años, mestizo.
Vive en el callejón de Betlemitas.

Padrones 52, f.26.

Clavijo, Juan. Español, oficial de pasamanero, de 28 años, casado con Ana Vértiz.
Hijos: Ana de 3 años, Manuel de un mes.
Vive en la calle de San Francisco.

Padrones 52, f.49.

Clavijo, Manuel. Español, comerciante, casado.
2 hijas; 1 hijo.
Hermana: María Gertrudis de Esquivel.
Vive en la calle de San Felipe.

Civil 1496, f.377.

Clavijo, María. Española, dueña de cohetería, viuda de Salvador Valdés.
Hija: María de 23 años.
Vive en la calle de Tacuba.

Padrones 52, f.49.

Clavijo, María Gertrudis. Española, viuda de 50 años.
1 hija.
Vive en la calla de las Ratas.

Civil 1496, f.411.

Coba, Juan José. Castizo, oficial de herrero, 40 años casado.
Vive en la calle de Tiburcio.

Civil 1496, f.347.

Cobián, Nicolás. Español, comerciante, casado.
1 cajero.
1 cochero.
5 criados.
1 huérfano.
Vive en la calle de la Monterilla.

Civil 1496, f.327.

Cobos, Rosa. Española, viuda, dueña de cigarrería.
2 hijas.
Vive en la calle de Zuleta.

Civil 1496, f.308.

Cobos, Muñoz de los. v. Muñoz de los Cobos.

Cobos y Mojica, José de los. v. Godoy, Ignacio Miguel.

Coca, José. Español, dueño de botica, casado con Manuela Alvarado.
Hijos: Juan, Eusebio, Francisco, Bernarda.
En su compañía: Pedro de Alcántara, casado con María de Orozco, Isabel Medrano, Luisa Rosenda.
Vive en la calle del Reloj.

Padrones 52, f.191.

Coca, José. Español, soldado de infantería, casado con María.
Hijo: José de 16 años.
Vive en la calle de Tacuba.

Padrones 52, f.84.

Coca, José. v. Gallegos, María.

Coca, Miguel de. Mestizo, operario de panadería de 25 años, casado con Bárbara.
Hijos: José de 3 años, Carolina de 6 meses.
Vive en la calle de las Moras.

Padrones 52, f.196.

Coia, Bernardo. Español, Mercader, casado con María García.
Hijos: José, Antonio, María Ignacia, María Josefa. Juana.
En su compañía: María de Mora.
—

Civil 1496, f.91.

Colín, Rosalía. Española de 52 años, viuda.
En su compañía: Luisa de Neira, española de 58 años, viuda.
1 huérfana.
2 huéspedes, españolas.
Vive en la calle del Arco. Civil 1496, f.381.

Colina, Francisco. Alcalde Mayor de Malinalco, casado con María de Osio.
Criados: José, mestizo de 20 años; Manuela, india de 50 años; María, mulata esclava.
Vive en la calle del Aguila.

Padrones 52, f.129.

Coloma, Domingo. v. Coloma, Lorenzo.

Coloma, Lorenzo. Natural de Vizcaya, dueño de tienda, viudo de Gertrudis Maldonado.
Hijo: Vicente.
Hermano: Domingo, comerciante.
Cajero: José Laredo, español.
Criado: Antonio Hernández, castizo.
Vive en la calle de Meleros.

Civil 1496, f.29.

Colón, Juan. Español, oficial carpintero, casado con Manuela Rivas.
Hijo: Pedro.
Vive en la calle de la Estampa de la Merced. Civil 1496, f.117.

Collados, José. Natural de Asturias, contador de moneda de 60 años y 4 de reino, casado con Inés Zuleta.
Hijos: Ana de 20 años, José de 18, María de 10.
Vive en la calle de la Aduana.

Padrones 52, f.180.

Concha, Gaspar de la. Español, comerciante.
3 cajeros.
1 cocinero genovés.
1 criado.
Vive en la calle de la Monterilla.

Civil 1496, f.327.

Condazo, José. Español, Escribano Público.
Hijas: Juana de 30 años, María de 28, Leocadia de 26, Andrea de 24, Manuela de 20.
Vive en la calle del Reloj.

Padrones 52, f.189.

Conde, Francisco. Español, casado de 40 años.
Vive en la calle de San Felipe.

Civil 1496, f.363.

Conde, Juan. Español, casado.
Vive en la calle del Puente Quebrado.

Civil 1496, f.372.

Conejo, Ana. Española, costurera de 30 años.
Hermana: María de 28 años.
Vive en la calle del Reloj.

Padrones 52, f.187.

Conejo, María. Española, dueña de velería de 30 años, viuda.
Huérfanos: José de 3 años, María de 4.
Vive en la calle del Reloj.

Padrones 52, f.190.

Constante, Juan. Natural de Flandes, comerciante, casado con Peregrina Delgado.
Criadas: Juana Pedraza de 13 años; Ana Chavarría de 16, ambas mestizas.
Vive en la Alcaicería.

Padrones 52, f.62.

Contazos, Ignacio. v. Aguirre, Juan de.

Contreras, Antonio. Cigarrero.
Madre: Angela de Ceja, viuda.
Vive en la calle de Chiquis.

Civil 1496, f.16.

Contreras, Antonio. Soletero de 38 años.
Hermanas: Francisca, de 28 años, Ana de 25.
Vive en el callejón de la Condesa.

Padrones 52, f.22.

Contreras, Francisco. Español, corredor de 40 años, casado con Ignacia López.
Hermana: Antonia de 18 años.
Criada: Guadalupe, india de 20 años.
Vive en la calle de la Pila Seca.

Padrones 52, f.142.

Contreras, José. Castizo de 60 años, casado con María Sambón.
Hijas: Bernarda de 18 años, María de 2.
Vive en la calle de la Aduana.

Padrones 52, f.180.

Contreras, José. Castizo, casado.
1 hija.
Vive en el callejón de la Polilla.

Civil 1496, f.414.

Contreras, José. Español, ministro ejecutor del Estado del Marqués del Valle, casado con Catarina Bárcenas.
Huérfano: Nicolás, indio de 8 años.
Vive en la calle del Empedradillo.

Padrones 52, f.56.

Contreras, José. Español, natural de Puebla de 32 años, casado con Ana Cabrera.
Suegra: Teresa Retis de 60 años.
Sobrino: Juan de 8 años.
Vive en la calle de Santo Domingo.

Padrones 52, f.181

Contreras, José. Español, oficial latonero, casado.
2 hijas, una de ellas casada.
Madre: Juana de la Vega.
En la misma casa: Cristóbal María de Florida.
Vive en la calle de Ortega.

Civil 1496, f.338.

Contreras, José Manuel. Español, casado.
1 hija, de 20 años.
Vive en la calle del Colegio de Niñas.

Civil 1496, f.335.

Contreras, Juana. Española de 40 años.
Vive en la calle de Mesones.

Civil 1496, f.408.

Contreras, Manuel. Español, vecino de esta ciudad, dueño de platería, 25 años, soltero.
Hermanas: Ana Escobar, viuda de 40 años, Gertrudis de 16.
Aprendices: José Campuzano de 18 años, Vicente Parrales de 12, todos españoles.
Vive en la calle de San Francisco.

Padrones 52, f.9.

Contreras, María. Española, viuda de 35 años.
3 hijos.
Vive en la calle del Arco.

Civil 1496, f.381.

Contreras, María. Mulata, casada con José, oficial de sastre.
Hermana: Matiana Contreras, viuda de 50 años.
Vive en la 2ª calle de Tacuba.

Padrones 52, f.87.

Contreras, María. Viuda de 40 años.
Hijos: José de 16 años, Pablo de 14, María de 7, Mariano de 6 meses.
Criada: Josefa de 40 años, mestiza.
Vive en la calle de la Pila Seca.

Padrones 52, f.140.

Contreras, Margarita. Española, viuda de Antonio Aldana.
Hija: Margarita, viuda de Manuel Trujillo, con una hija, María.
Vive en el callejón de la Danza.

Civil 1496, f.105.

Contreras, Mariana. De 20 años.
Hermana: Isabel de 16 años.
Sobrina: una de 2 años.
Criada: Josefa, india de 12 años.
Vive en la Alcaicería.

Padrones 52, f.68.

Contreras, Miguel. Mulato, cochero, casado con Juana Macero.
Vive en la calle de las Moras.

Padrones 52, f.193.

Copado, Antonio. Impedido.
Vive en la calle de Urquiola.

Civil 1496, f.424.

Copado, Bernabela Antonia. Española, 40 años, viuda.
2 hijas.
Vive en el callejón de la Polilla.

Civil 1496, f.423.

Corbero, José. Español, dueño de barbería de 30 años, casado con Rosa Cuevas.
Hijas: Gertrudis de 11 años, María de 15.
Aprendices: José de 13 años, Gregorio de 15 años.
Vive en la calle del Reloj.

Padrones 52, f.191.

Cordero, Alonso. Natural de Extremadura de 50 años y 30 de reino, dueño de almacén, casado con María Reina.
Hijos: José de 10 años, Alonso de 12.
Sobrino: Juan de Reina, bachiller.
Tía: Micaela de 40 años.
Cajeros: José Bravo, natural de las Montañas de 20 años; Apolinario de 18 años, natural de las Montañas.
3 esclavos.
Vive en la calle de Santo Domingo.

Padrones 52, f.176.

Cordero, Felipe. Bachiller, presbítero de este arzobispado.
Criado: Juan, indio de 20 años.
Vive en la calle de Tacuba.

Padrones 52, f.52.

Cordero, Josefa. Española, casada con Francisco de Rojas, ausente.
Hijas: María Antonia, Mariana, María Gertrudis.
Vive en el callejón de Talavera.

Civil 1496, f.85.

Cordero, Juan. Bachiller, presbítero de este arzobispado.
En su compañía: Abarca, José. Bachiller, presbítero de este arzobispado; María Manuela de la Vega, Lugarda de la Vega.
Vive en la calle que va a la Alhóndiga.

Civil 1496, f.22.

Cordero, Mariano. Español, repartidor de pan, casado con Francisca Saldaña.
Vive en la Alcaicería.

Padrones 52, f.65.

Cordero, Simona. v. García, Juan.

Córdova, Antonio. Castizo, amanuense, casado con Rita Arellano.
Vive en la calle de San Lorenzo.

Padrones 52, f.143.

Córdova, Antonio. Español, oficial platero de 40 años, casado con María Vergara.
Hijos: Ana de 16 años, Juan de 9, José de 1.
Vive en la Alcaicería.

Padrones 52, f.66.

Córdova, Francisco. Español, oficial de batihoja de 25 años.
Madre: María López, casada con Francisco, el marido ausente.
Vive en la calle del Aguila.
Padrones 52, f.112.

Córdova, Francisco de. Mulato, cochero, casado.
3 hijos; 1 hija.
Vive en la calle de Ortega. Civil 1496, f.345.

Córdova, José. Procurador de la Real Audiencia, casado con María Molina.
7 hijos.
Criada: Marcela, mestiza de 50 años.
Vive en la calle de las Moras.
Padrones 52, f.197.

Córdova, Juan. Español, oficial platero de 53 años, soltero.
Vive en la Alcaicería. Padrones 52, f.70.

Córdova, Manuel. Mandatario de cofradías de 70 años, casado con Ana de Canalejo.
Hijas: Antonia de 22 años, Mariana.
Sobrina: Rita Flores de 23 años.
Vive en el callejón de la Condesa.
Padrones 52, f.23.

Córdova, María Teresa. Española, viuda.
2 hijas.
Vive en la calle de Ortega.
Civil 1496, f.338.

Córdova, Miguel Ignacio. Español, casado.
Vive en la calle de San Juan.
Civil 1496, f.419.

Córdova Allende, Juan Manuel. Castizo, maestro sastre de 63 años, viudo.
1 hijo, 2 hijas.
Vive en la calle del Puente Quebrado.
Civil 1496, f.376.

Coria, Javier. Mulato, cochero, casado con Clara Polita.
Hijos: Juana, Félix, Ignacia, María.
Vive en la calle de las Rejas de Balvanera.
Civil 1496, f.54.

Coria, José de. Español, arcabucero, casado.
2 hijas, 1 hijo.
Vive en la calle del Portal de Tejada.
Civil 1496, f.413.

Coria, Juana. Española de 42 años, viuda de Toribio Cosgaya.
Hijos: José, escribiente de 26 años, Juan de 16, Rita de 15, Simón de 13.
Vive en la Alcaicería.
Padrones 52, f.59.

Coria, María. Española, dueña de cacahuatería de 46 años, viuda.
Hijos: Felipe de 22 años, cohetero, Rita de 14, Petra de 3.
Vive en la calle de Tacuba.
Padrones 52, f.92.

Cornejo, Manuel. Dueño de hacienda, casado con Isabel Morales.
Hijos: Ignacia de 20 años, casada con Gabriel Chávez y con 5 hijos, que son Mariana de 9 años, Miguel de 4, Vicente de 2, Manuel de 7, Juan de 5.
Criados: Gertrudis, india, 20 años, Juana, mulata de 50, Francisco, esclavo, casado con Juana Domínguez y una hija, María de 3 años.
Vive en la calle de la Cruz del Factor.

Padrones 52, f.158.

Corona, José. Guardavista de la Real Casa de Moneda de 30 años.
Criada: Estefanía de 40 años, española, vecina de esta ciudad.
Vive en la calle de San Francisco.

Padrones 52, f.13.

Corona, Micaela. Mulata, viuda de 60 años.
Una hija.
Una nieta.
Vive en la calle de Mesones. Civil 1496, f.397.

Corona, Nicolás. Español, sacristán de la Iglesia de Santa Clara, 46 años, casado con Josefa López.
Hijos: José de 8 años, Manuel de 12.
Vive en la calle de la Cruz del Factor.

Padrones 52, f.154.

Coronado, Francisco. Español, labrador, casado con María Gertrudis Caballero.
Vive en la calle de San Ramón.

Civil 1496, f.69

Coronado, Juan José. Oficial barbero, casado con Gertrudis Beltrán.
Hijos: Petra Josefa, Antonio, Pedro, José, Alejo, María Bárbara, casada con Francisco Valero.
Vive en la calle de Balvanera.

Civil 1496, f.81.

Coronado, Manuel. Español, maestro amolador, casado con Juana Nicolasa Fonseca.
Hijas: Francisca, Juana.
En su compañía: María Efigenia, casada con Juan Cortés de Solís, y un hijo, Manuel José.
Vive en la calle del Puente de San Dimas.

Civil 1496, f.135.

Coronado, Matías Antonio. Español, mulero, casado con Josefa de la Encarnación y Villarreal, mulata.
Hijos: Nicolasa Francisca, viuda de Agustín Ramón Vilchis; María Francisca, casada con José Hurtado, Micaela, Bartolo, María Gertrudis.
En su compañía: Manuel de Hurtado, tirador de oro, casado con María Loreto, José García, Mulato.
Vive en la calle de Jurado.

Civil 1496, f.106.

Coronel, Fernando. Español, comerciante, casado con Rosalía Cordero.
Vive en la calle de Tacuba.

Padrones 52, f.82.

Coronel, Fernando. v. Coronel, Luis.

Coronel, Ignacio. Español, vecino de esta ciudad, músico, casado con Rafaela Moreno.
Hijo: Vicente de 3 años.
Vive en la calle de San Francisco.

Padrones 52, f.13.

Coronel, Lucas. Oficial barbero.
1 hija.
Madre: viuda, 60 años.
2 hermanas.
1 criado.
Vive en la calle de Mesones.

Civil 1496, f.407.

Coronel, Luis. 50 años, casado con Sebastiana León.
Hijos: Fernando, comerciante, casado con Rosa Cordero, José Coronel, de 25 años, casado con Bárbara, de 16 años, Vicente Coronel, bachiller de 17 años, Bárbara de 15 años, Antonia de 7.
Criados: Manuel, indio de 24 años, José de 28, español; Juan, mulato de 20.
Vive en la calle de Tacuba.

Padrones 52, f.49.

Coronel, Manuel. Natural de Madrid, dueño de chocolatería, de 65 años, casado con María Serrano.
Hijo: Mariano de 18 años.
Hermana: Teresa, india de 17 años.
Vive en la calle de Tacuba. Padrones 52, f.81.

Coronel, Nicolás. Mestizo, oficial de sastre de 30 años, casado con María Rivera.
Hijo: Julián de 6 años.
Vive en la calle de San José el Real.

Padrones 52, f.42.

Coronel, Vicente. v. Coronel, Luis.

Corral, María Vicenta del. Española, viuda de Francisco Campos.
Hijas: María Josefa, Ana Joaquina.
En la misma casa: María de Cuenca, Miguel Morales, operario de la Real Casa de Moneda.
Criados: María Antonia Romero; Antonio de Chávez; Mariano.
Vive en la calle de las Rejas de Balvanera.

Civil 1496, f.57.

Correa, Antonia. Española, costurera de 26 años.
Criada: María, mestiza, 15 años.
Vive en la calle de Medinas.

Padrones 52, f.124.

Correa, Antonio. Español, oficial de sastre de 30 años.
Vive en el callejón de la Condesa.

Padrones 52, f.22.

Correa, Juan. Español, comerciante, casado con Gertrudis de Vargas.
Hija: Ana María.
Vive en la calle de Balvanera.

Civil 1496, f.73.

Correa, María. Mulata libre, tiene escuela de niñas, de 60 años.
Hija: Manuela de 36 años
Vive en la Alcaicería.

Padrones 52, f.60.

Correa, Pedro. Mestizo, casado con Bernabela de Rojas.
Hijas: María de 10 años, Gervasia de 11, Cayetana de 12, Francisca de 6.
Vive en la calle del Puente de Amaya.

Padrones 52, f.167.

Correa, Salvador. Español, casado.
3 hijos.
Vive en la calle de la Acequia.

Civil 1496, f.277.

Correa, Teodoro. Español, calderetero de 30 años, casado con María Mercado.
Hija: María de 2 meses.
Vive en la calle de Tacuba.

Padrones 52, f.79.

Correa y Troncoso, Lorenzo. Casado con Josefa de Omaña.
Hijos: Angel, Juana y María Omaña Sotomayor, la 2ª casada con el Alférez Gerónimo Iglesias, de 35 años.
Cajero: Francisco Correa, español de 36 años.
Criados: Una española, 4 esclavas, 3 castizos, uno de éstos casado con Catarina, mulata de 22 años.
Vive en la calle de Tiburcio.

Civil 1496, f.333.

Corsi y Ursino, Sabina. Española.
Hermana: Josefa Teresa.
En su compañía: Rosalía Pérez Hurtado, Nicolasa Arrieta, casada con Pedro Clemente y con una hija.
Vive en la calle que va a la Alhóndiga.

Civil 1496, f.21.

Cortaza y Herrera, Josefa, Española de 40 años, viuda.
1 hijo.
Vive en la calle de las Ratas.

Civil 1496, f.408.

Cortázar, José. Español, cigarrero de 50 años, casado con Gertrudis, matrona.
Madre: Juana Parrales de 50 años, viuda de Simón Machuca.
Vive en la calle de San Lorenzo.

Padrones 52, f.143.

Corte, Juan de la. Español, Comerciante.
2 criados.
Vive en la calle del Puente Quebrado.

Civil 1496, f.368.

Cortero, Lorenzo. Dueño de platería, en la 2ª calle de San Francisco.
—

Civil 1496, f.247.

Cortés, Catarina. Costurera de 40 años, viuda de Miguel Sánchez.
Vive en la calle de Santo Domingo.

Padrones 52, f.182.

Cortés, Domingo. Español, mestro tonelero de 50 años, casado con Ana González.
Hija: María de 25 años.
Vive en la calle del Portal de Santo Domingo.

Padrones 52, f.173.

Cortés, Felipe, Español, Teniente de Corte, casado con Josefa Leyva.
Hijo: José de 4 años.
Vive en la calle de Tacuba.

Padrones 52, f.90.

Cortés, Gertrudis. Española, vecina de esta ciudad, viuda de Manuel de Estrada.
Hermana: Antonia, casada con Joaquín Domínguez, oficial de sastre y 4 hijos: Pedro de 13 años, María de 12, José de 4 y María de 1; otra hermana llamada María Estrada. Todos españoles, vecinos de esta ciudad.
Vive en la cuadra frente a Santa Isabel.

Padrones 52, f.20.

Cortés, José. Español, comerciante, casado.
4 hijos.
8 criados.
Vive en la calle de don Juan Manuel. Civil 1496, f.325.

Cortés, José. Oficial de carpintero de 46 años, casado con Teresa Guzmán.
Hija: Luisa de 20 años.
Vive en el callejón de Betlemitas.

Padrones 52, f.26.

Cortés, Juana Petra. India, viuda de 25 años.
Un aprendiz indio.
Vive en la calle de Ortega.

Civil 1496, f.338.

Cortés, Luis. Español, maestro carpintero, casado con Juana Gaytán.
Huérfana: Josefa de Toledo y Cortés.
Aprendiz: José Cecilio Villalobos, mulato.
Vive en la calle de la Estampa de la Merced. Civil 1496, f.116.

Cortés, Manuel. Español, maestro de sastre de 30 años, casado con Feliciana.
Vive en la Alcaicería.

Padrones 52, f.68.

Cortés, Marcelina. Viuda de José Mendoza de 30 años.
Hijos: María de 12 años, Antonio de 10.
Vive en la calle de San José el Real.

Padrones 52, f.46.

Cortés, Mariana. Mestiza.
1 hermana.
Vive en la calle de Palma.

Civil 1496, f.256.

Cortés, Mariano. v. Montes de Oca, José.

Cortés, Simón. Español, carpintero, 25 años, casado con Lorenza Montenegro.
Hija: Teresa de 20 años.
Vive en la 2ª calle de Tacuba.

Padrones 52, f.86.

Cortés de Silis. Español, trajinero, casado con Tomasa Antonia de Mendoza, ausente.
En su compañía: María Teresa Román, viuda de Antonio Montes de Oca.
Vive en la calle de la Acequia que va al Puente Colorado.
Civil 1496, f.83.

Cortés de las Cuevas, Francisco. Bachiller, presbítero de este arzobispado.
Criado: Bernardo de 10 años.
Vive en la calle de la Pila Seca.
Padrones 52, f.140.

Cortesero, José. Español, médico, casado.
En la misma casa: Antonio Cortesero, médico de 35 años.
Vive en la calle de la Polilla.
Civil 1496, f.424.

Cos, Bernardina. Española, viuda de Juan de Sierra.
Hijos: Miguel de 30 años, Joaquín de 20, oficiales de pluma.
Criado: Manuel, negro de 60 años.
Vive en la calle de San Lorenzo.
Padrones 52, f.134.

Cos, Francisco. v. Vega, Pedro de la.

Cos, Petra de. Española, costurera, casada con Domingo Ruiz Cabal.
Vive en la calle de Meleros.
Civil 1496, f.33.

Cosgaya, Alberto. Español, comerciante de 40 años.
1 cajero.
En la misma casa: Toribio Fernández de Noriega, comerciante 30 años, con 2 huérfanos y 3 criadas.
Vive en la calle de Capuchinas.
Civil 1496, f.320.

Cosgaya, Alejandro. Español.
1 cajero.
1 criada.
Vive en la calle de Don Juan Manuel. Civil 1496, f.351.

Cosío, Andrés de. Español, almacenero en esta corte, casado con Gertrudis de Zavala.
Hija: María Cosío, casada con Martín de Echabebel, ausente.
Cajero: Juan Antonio Ganares.
Criados: María Guadalupe, mestiza, con su hija, Marta; Francisco, indio; Nicolás Fernández, indio; José Mariano, español.
Vive en la calle de la Merced.
Civil 1496, f.59.

Cosío, Diego. Español, comerciante de 25 años.
Vive en la calle de las Ratas.
Civil 1496, f.364.

Cosío, Francisco. Español, comerciante, casado.
5 hijos.
2 criadas.
Vive en la calle de Mesones.
Civil 1496, f.408.

Cosío, José. Marqués de Torre Campa, viudo.
4 hijos, en convento.

En su compañía: María Contreras, José Alvarez de 40 años, Manuel Bustamante de 30.
Criados: María, mestiza, 24 años, con una hija; Miguel, esclavo, 30 años, casado con Bonifacia; Juan de 30 años, Matías Sánchez, mulato.
Vive en la calle de la Encarnación.

Padrones 52, f.205.

Cosío, José. v. Jiménez, Miguel.

Cosío, Juan Francisco. Oficial de albañil, casado.
1 hija.
Vive en la calle del Arco.

Civil 1496, f.381.

Cosío, Teresa. Española, dueña de tienda de cacahuatería.
Cajeros: Marcos Perea, natural de Andalucía, de 19 años y 5 de reino; Juan de Espinosa, natural de Prado, de 30 años y 7 de reino.
Vive en la 3ª calle de Tacuba.

Padrones 52, f.93.

Cosío Acevedo y Estrada, Alejandro. Marqués de Uluapa, casado.
Hijos: Alejandro, Juana María, María Josefa, Ana María.
1 huérfana.
14 criados.
Vive en la calle de las Ratas.

Civil 1496, f.365.

Cosmetalle, Ventura. Español, hilador de seda, casado con María Flores.
Hijos: Juana de 8 años, Ventura de 5, María de 3.
Vive en la calle de San Lorenzo.

Padrones 52, f.136.

Costera, Esteban. Español de 30 años, casado.
3 hijos.
Vive en la calle de Tlapaleros.

Civil 1496, f.283.

Costero, Miguel. Español, dueño de pulpería.
Cajero: Salvador Díaz Costero.
Vive en la calle de Meleros.

Civil 1496, f.36.

Costilla, Teresa, Española, viuda.
Vive en la calle del Puente Quebrado.

Civil 1496, f.370.

Cotera, Francisco de la. Español, comerciante, viudo, 40 años.
2 hijas.
1 cajero.
6 criados.
Vive en la calle de Capuchinas.

Civil 1496, f.319.

Cotera, Juan. Español, dueño de cacahuatería.
Cajeros: Manuel Bonilla, natural de las Montañas de 18 años y 3 de reino; Pedro Almodóvar, natural de la Habana de 30 años.
Vive en la Alcaicería.

Padrones 52, f.73.

Cotiño, José. Español, baratillero, casado con Dionisia Carrillo.
En su compañía: María Laureana de Ortega, viuda del Licenciado Miguel Aparicio, abogado que fue de la Real Audiencia, y sus hijas Olaya y María.
Vive en la calle de la Acequia.

Civil 1496, f.27.

Coutiño, Santiago. Español, dueño de cigarrería, casado con Josefa Negrete.
Hijos: Juan; María.
En su compañía: Matiana de Castro, casada con Cristóbal Solano, y una hija, Mariana; Lugarda Muñoz, española.
Vive en la calle del Puente de Fierro.

Civil 1496, f.110.

Covarrubias, Bernardo. Español, vendedor de leche, viudo de Cayetana Bernal.
Criadas: Ana María de la Cruz, mestiza, con su hija María Josefa.
Vive en la calle de Balvanera.

Civil 1496, f.78.

Covarrubias, Francisco. Español, amanuense de 27 años, casado con Ana Salazar.
Vive en la calle del Aguila.

Padrones 52, f.126.

Covarrubias, Manuel Antonio. Español, oficial de tejedor, casado con María Teresa Gómez, mulata libre.
Hija: Gertrudis.
En su compañía: Nicolás López, español, de ejercicio arriero, viudo de Javiera Antonia.
Vive en la calle del Puente de Fierro.

Civil 1496, f.108.

Coyado, Juan. Dueño de panadería, casado con Elena Pérez.
Hija: María Coyado.
Mayordomo: Antonio Coyado.
Operarios: Rafael Antonio, mestizo, casado con Martina Medina, y con sus hijos Eugenio y Mariano; Francisco Antonio, indio, casado con Gerónima Antonia, y con un hijo, Hipólito; Casildo Benedicto, casado con María Guadalupe, con un hijo, Francisco Javier; Pedro Antonio Jaraba, mestizo, casado con Angela; Ambrosio Antonio, mestizo, casado con Pascuala y con sus hijos Antonio, María y Apolinario; Eligio Javier, indio, casado con Antonia Bernardina; Manuel de Santa María, casado con Tomasa Antonia; Francisco de Santa Fe, casado con Magdalena Leonarda; José, casado con Juana de Dios y con dos hijos, Antonia y Manuel; Juan de los Santos, indio, casado con Simona Rafaela y con cuatro hijos, Eligio, Justa, Gertrudis y María; Santiago Cristóbal, indio, casado con Ramona y tres hijos, Manuel Eugenio, María de la Encarnación y Pedro Antonio; Pascual Antonio, indio, casado con María Isabel y con dos hijos, Pedro y José; Feliciano Rodríguez, mestizo; Ildefonso José, indio; Tomás de la O.
Vive en la calle de Balvanera.

Civil 1496, f.70.

Cozuela, Manuel. Caballero del Orden de Santiago, casado con Josefa Rodríguez.
Cajeros: Fernando Erresti natural de Vizcaya; Martín, Bernardo, Pedro.
Criados: Claudio, natural de Francia; María, mulata de 25 años; Gertrudis, mulata esclava, de 25 años, Nicolás, castizo de 42 años, Ignacio de 43, Manuel Rojas de 40, Juan de 18, Nicolás, indio.
Vive en la calle de Cordobanes. Padrones 52, f.207.

Cristóbal... Indio, casado con Manuela.
Hijas: Micaela; María.
Vive en la calle de Quesadas. Civil 1496, f.98.

Cruz, Andrés de la. Indio, dueño de pastelería, casado.
2 hijos.
1 hermana.
1 sobrina.
1 criado.
Vive en la calle de San Agustín. Civil 1496, f.329.

Cruz, Antonio. Bachiller, presbítero de este arzobispado.
Sobrinos: María de 18 años, Juan de 10, Antonio de 9, indio cacique.
Vive en la calle de los Donceles. Padrones 52, f.99.

Cruz, Diego de la. Indio de México, de ejercicio cargador, casado con María de la Asunción.
En su compañía: Juana de Santiago, viuda de Bernabé Antonio.
Vive en la calle del Puente de Fierro. Civil 1496, f.108.

Cruz, Dionisio de la. Casado.
Cuñado: Lucas José, indio, zapatero.
En la misma casa: Antonia Bernabela, india.
Vive en la calle del Puente Quebrado. Civil 1496, f.370.

Cruz, Eugenio de la. Español, casado con Juana Beltrán.
1 hija demente.
Vive en la calle de Jesús.
Civil 1496, f.356.

Cruz, Francisco de la. Indio, casado.
3 hijos.
Vive en la calle de Ortega. Civil 1496, f.340.

Cruz, Francisco de la. Indio, casado con Josefa.
Hijos: Manuel; María.
Vive en la calle de San Ramón.
Civil 1496, f.64.

Cruz, Ignacio de. Mestizo, aguador, casado con Antonia Gutiérrez, castiza.
Hijos: Matiana Gertrudis, Bernabé José.
Vive en la calle de Meleros.
Civil 1496, f.35.

Cruz, Jacinto. Español, oficial platero de 36 años, casado con Isabel de Ibarra.
Vive en la Alcaicería.
Padrones 52, f.59.

Cruz, José. Dueño de platería en San Francisco.
Vive en la calle de San Francisco.

Civil 1496, f.246.

Cruz, José. Español, dueño de platería, casado con María Guerra.
Huérfana: Ana de 4 años.
Criada: María Mendoza, mestiza de 22 años.
Vive en la calle de Tacuba.

Padrones 52, f.77.

Cruz, Magdalena de la. India, viuda de 40 años.
Vive en la calle del Arco.

Civil 1496, f.382.

Cruz, María de la.
Hermana: Toribia.
1 hijo.
Vive en la calle de San Felipe.

Civil 1496, f.380.

Cruz, Matías de la. Español, casado.
3 hijos.
Vive en la calle de Venero.

Civil 1496, f.395.

Cruz, García de la. v. García de la Cruz.

Cruz de Soto, Atanasio de la. Español, tejedor, viudo.
Hijos: Juan; José Trinidad.
Vive en la calle de Quesadas.

Civil 1496, f.87.

Cruzate, María. Española, viuda de 50 años.
1 criada.
Vive en el callejón de la Polilla.

Civil 1496, f.417.

Cuadrado Bárcena, Francisco. Mulato, maestro sastre, casado.
3 sobrinos.
2 aprendices.
Vive en la calle de San Agustín.

Civil 1496, f.349.

Cuéllar, Josefa. Española de 40 años, viuda.
Hijos: José de 12 años, Josefa Meléndez de 9.
Criados: Joaquín, indio de 16 años; María, india de 15 años.
Vive en la calle de Tacuba.

Padrones 52, f.79.

Cuenca, Gertrudis. Española.
2 hijos:
1 criado.
Vive en la calle de Zuleta.

Civil 1496, f.314.

Cuenca, Ildefonso. v. Berruecos, Teresa.

Cuenca, José. Gachupín, músico de 30 años.
1 criado, mestizo.
Vive en la calle de Palma.

Civil 1496, f.256.

Cuenca, José de. Castizo, oficial de tejedor, casado con Ana Sánchez.
Hijos: Catarina de 18 años, Ignacia de 16, Vicente de 9.
En su compañía: José de Cuenca, tejedor de 25 años, casado con María de los Ríos y un hijo, Manuel de 6 meses.
Vive en la calle de la Estampa de la Misericordia.

Padrones 52, f.169.

Cuenca, María Teresa. Española de 58 años, viuda.
1 hija, 1 hijo.
Vive en el callejón de la Polilla.

Civil 1496, f.423.

Cuenca, Nicolás. Español, dueño de panadería, casado con María Ana Rodríguez.
Hijas: María; Catarina.
En su compañía: Mariano Barragán, mayordomo.
Operarios de la panadería: Alejo, mestizo, casado con María Antonia Villegas; Lucas Antonio, mestizo; Lorenzo Casiano, indio; Nicolás de la Asención, indio; José Luna, indio, casado con Elena; Cruz, Atonio, casado con María Trinidad; Ramón López, casado con Alfonsa.
Vive en la calle de Meleros.

Civil 1496, f.37.

Cuenca, Tomás José. Bachiller, presbítero.
1 hermana.
Su padre.
Vive en la calle del Puente Quebrado.

Civil 1496, f.368.

Cuervo, Antonio. Natural de Madrid, maestro carrocero de 54 años y 33 de reino, casado con Ana Torres.
Hijos: Antonio, impedido de 20 años, María de 18, Mariano de 16, María de 12.
Aprendices: Francisco de 15 años, José de 13, Mariano de 16.
Criadas: Bárbara de 20 años, Teresa de 13.
Vive en la calle de Perpetua.

Padrones 52, f.203.

Cuesta, Francisco. v. Herrera, Antonio.

Cuesta, González de. v. González de la Cuesta.

Cueto, Isabel. Española, viuda de Miguel de Alfaro.
Hijos: Manuela, Angela, Ana Rosalía, casada con Benito Troncoso, corredor.
Vive en la calle de Quesadas.

Civil 1496, f.96.

Cueto, Juan de. Español, oficial de sastre de 35 años, casado con Francisca.
Hijos: Pedro de 10 años, Rosa de 9, Rafael de 1.
Vive en el callejón de Santa Clara.

Padrones 52, f.34.

Cueto, Juan Antonio. Español, maestro sastre.
1 aprendiz, indio.
Vive en la calle de San Angel.

Civil 1496, f.299.

Cueto, Miguel. Español, librero, casado.
3 hijos.
Vive en la calle del Puente Quebrado.

Civil 1496, f.372 bis.

Cueva, Antonio. Español, casado.
2 hijas.
En su compañía: Teresa, viuda española.
1 criada.
Vive en la calle de la Acequia.

Civil 1496, f.275.

Cueva, Antonio. Español de 25 años, casado.
En su compañía: María de Herrera de 25 años, española.
Vive en la calle de Tlapaleros.

Civil 1496, f.284.

Cueva, Isidro de la. Dueño de platería en San Francisco.
Vive en la calle de San Francisco.

Civil 1496, f.245.

Cueva, Isidro de la. Español, dueño de platería de 30 años, casado con Manuela Peralta.
Sobrina: Manuela de 20 años.
Criada: María Olaya, india de 16 años.
Vive en la Alcaicería.

Padrones 52, f.62.

Cueva, Juan Manuel de la. Bachiller, presbítero.
En su compañía: Petronila Sánchez, española, viuda, con 2 hijas.
1 criada.
Vive en la calle del Portal de Tejada.

Civil 1496, f.412.

Cueva, Manuel de la. Español, comerciante, casado.
1 criada.
Vive en la calle del Portal de Tejada.

Civil 1496, f.413.

Cueva, Tomás. Español, dueño de platería de 55 años.
En su compañía: Juan de Marcha de 46 años, casado con María Mora y un hijo, José, oficial tejedor de 25 años.
Vive en la Alcaicería.

Padrones 52, f.63.

Cueva, González de la. v. González de la Cueva.

Cuevas, Domingo. Español, maestro pintor, casado.
1 hija, de 3 años.
Vive en la calle de la Acequia.

Civil 1496, f.276.

Cuevas, Domingo. Mestizo, oficial de sastre de 30 años, casado con Petra Naranjo.
Hijos: José de 6 años, María de 4, Francisca de 3.
Vive en la Alcaicería.

Padrones 52, f.75.

Cuevas, Elena. Mulata, viuda de Sebastián González.
Hija: Manuela.
En su compañía: Andrés de Cuevas, viudo de María de Saldívar.
Vive en la calle de Balvanera.

Civil 1496, f.82.

Cuevas, José. Español, locero de 30 años, casado con Cándida Cortés, mestiza.
Hijos: Juan de 10 años, Antonio de 6, Isidro de 4.
Vive en la Alcaicería.

Padrones 52, f.74.

Cuevas, José. Español, oficial de sastre, casado.
En la misma casa: Mateo Lumbreras, tejedor con 4 hijos y 3 hijas.
Vive en la calle de Mesones.

Civil 1496, f.399.

Cuevas, José. v. Cuevas, Luisa.

Cuevas, José de. Español, locero.
2 hijos.
Vive en la calle del Portal de las Flores.

Civil 1496, f.288.

Cuevas, Luisa. De 40 años, viuda.
Hijos: Alejandro de 6 años, María de 8, José de 2, José, tirador de oro, de 20.
Madre: Josefa Miraval, de 60 años, con una huérfana; Juana, de 20.
Vive en la Alcaicería.

Padrones 52, f.71.

Cuevas, María Teresa.
1 sobrina.
Vive en la calle del Puente Quebrado.

Civil 1496, f.369.

Cuevas, Miguel. Agente de negocios de la Real Audiencia, casado con Mariana Heredia.
Hija: Rosa, casada con Pablo Villanueva, corredor, 30 años, y 4 hijos, María de 11 años, Josefa de 13, Benito de 1, Mariano de 1 mes.
Nieta: Francisca Zapata de 12 años.
Criadas: María de 10 años, Manuela de 70, Juana de 50, María de 30.

Padrones 52, f.70.

Cuevas y Aguirre, Francisco. Abogado de la Real Audiencia, Regidor Perpetuo de esta Nobilísima Ciudad, casado con Francisca Teresa de Avendaño, de 40 años.
Hijos: José Angel de Cuevas y Aguirre, Regidor Perpetuo de esta Nobilísima Ciudad; Juan Manuel, estudiante; Guillermo María, estudiante.
Sobrinos: Francisca de Luna; Francisco Avendaño.
Hermanas: María Gertrudis, María Josefa, María Isabel.
Amanuense: Manuel Portilla, bachiller.
Criados: Juan Benito Carreras, español, aprendiz; Ignacio Martínez, casado con Clara Burgoa, mestiza; Manuel Román, casado con Petra González, mestizos; Juan José Lara, español, lacayo; Francisca Rosalía, esclava; Francisco Arellano, mulato; Pedro Rosain, español; otros 6 criados y 7 hijos de ellos.

Civil 1496, f.301.

Cuevas y Aguirre, Guillermo María. v. Cuevas y Aguirre, Francisco.

Cuevas y Aguirre, José Angel. v. Cuevas y Aguirre, Francisco.

Cuevas y Aguirre, Juan Manuel. v. Cuevas y Aguirre, Francisco.

Cuevas y Buenbrazo, Manuel. Dueño de sastrería en la calle de la Merced.
Civil 1496, f.54.

Cumano, Domingo. Mercader, casado.
2 hijos.
1 cajero.
4 criados.
Vive en el callejón de Bilbao. Civil 1496, f.252.

Curras, Juan. Natural de Galicia, corredor de 36 años y 8 de reino; casado con Ignacia Morales.
Criadas: Felipa Arauz de 30 años, viuda de José Porto, mulata; otra india de 15 años.
Vive en la Alcaicería.
Padrones 52, f.72.

Curras, Juan Alonso de. v. Alonso de Curras, Juan

Chacón, Agustín. Español, jicarero, casado.
2 hijos.
Vive en la calle de San Felipe.
Civil 1496, f.364.

Chacón, Manuela. Española, dueña de cigarrería, viuda.
Hijos: Félix de 29 años; Isabel de 15.
Vive en la calle de la Pila Seca. Padrones 52, f.165.

Chaire, José. Español, dueño de cigarrería.
En la misma casa: Alonso de la Rosa, español, casado, una hija.
Vive en la calle de Monterilla.
Civil 1496, f.358.

Chalas, Ignacio. Español, comerciante, casado.
1 hijo.
2 criados.
Vive en la calle de las Ratas. Civil 1496, f.358.

Chamorro, Luis. Maestro herrero, casado.
2 hijos, uno de éstos casado con María Hurtado de Mendoza; una hija con tres hijos.
1 aprendiz.
Vive en el callejón de la Polilla. Civil 1496, f.419.

Chamusgado, Francisco Javier. Español, tejedor, casado.
1 sobrina.
1 criada.
Vive en la calle de Ortega. Civil 1496, f.345.

Charro, Fernando. Mulato libre, baratillero, soltero.
Vive en la calle de Meleros.
Civil 1496, f.36.

Chartena, Martín. Español, reside en Oaxaca, está en esta capital por negocios.
Criados: María, mestiza; Antonio, indio.
Vive en la calle de la Estampa de la Merced.

Civil 1496, f.117.

Chavarre, Ramón, Mulato, cochero de 30 años, casado con Ana Arriola.
Hijos: José de 18 años, Cristóbal de 11, Ana de 14.
Vive en la calle de Tacuba.

Padrones 52, f.52.

Chavarría, Felipe. Mestizo de 50 años, casado.
2 hijos; 2 hijas.
Vive en la calle del Arco.

Civil 1496, f.381.

Chavarría, Gabriel. Contador de 40 años.
Hija: Josefa de 16 años.
Tía: Josefa Iturralde, viuda.
Criados: María, mulata de 20 años, Juana de 20, José, mestizo, de 22.
Vive en la calle de Cocheras.

Padrones 52, f.202.

Chavarría, Ignacio. Español, comerciante de 30 años.
Hija: María de 2 años.
Criada: María de 20 años, mestiza.
Vive en el callejón de Santa Clara.

Padrones 52, f.36.

Chavarría, Isabel. Española, viuda de Francisco Javier de Mendoza.
Hija: María Dominga de Mendoza.
Vive en la calle del Puente de Fierro.

Civil 1496, f.11.

Chavarría, Manuel. Español de 34 años, casado.
Vive en el callejón de la Polilla.

Civil 1496, f.417.

Chavarría, María. Mulata de 50 años, viuda.
1 hija de 30 años.
Vive en el callejón de la Polilla.

Civil 1496, f.414.

Chavarría, María de San Juan. Mulata.
Sobrino: Ascencio Antonio Molina.
Vive en la calle de Santa Efigenia.

Civil 1496, f.42.

Chavarría, Pedro. Natural de Vizcaya, comerciante de 70 años, soltero.
Criados: Inés, mulata, viuda con sus nietos Fernando de 12 años y Juana de 5, Antonio Figueroa, español, soltero.
Vive en la calle de los Donceles.

Padrones 52, f.98.

Chavero, Matías Antonio. Bachiller, presbítero.
1 criado.
Vive en el callejón de la Polilla.

Civil 1496, f.416.

Chávez, Antonio. Oficial de sastre, casado con Isabel Avalos, mulata libre.
En su compañía: Juana Mendoza, viuda de Pascual de Avalos, con sus hijos José Antonio, Juan Manuel y Teresa.
Vive en la celle de Meleros. Civil 1496, f.31.

Chávez, Damiana, de 40 años, viuda.
Hijas: Anastasia de 16 años, María de 14.
Vive en la calle de Tacuba. Padrones 52, f.86.

Chávez, Francisco. Español, oficial de albañil, casado con Manuela de la Encarnación.
Hijo: José.
Criados: Manuel López, mestizo, casado con Juana Ureña, y un hijo, Guillermo.
Vive en la calle de Balvanera.
Civil 1496, f.80.

Chávez, Francisco. v. Chávez, Juan de.

Chávez, Joaquín. Bachiller, presbítero de este arzobispado.
Hermana: María Chávez.
En la misma casa: Francisco Figueroa de 25 años.
Vive en la Alcaicería. Padrones 52, f.63.

Chávez, Joaquín. v. Gil, Cayetano.

Chávez, José. Español, maestro latonero, casado con Ana Moreno.
Hijos: Josefa Dolores, José Ignacio, María Gertrudis, Joaquín.
En su compañía: Catarina Romero, viuda de Antonio Guevara.
Vive en la calle de Quesadas. Civil 1496, f.104.

Chávez, José. Mestizo, vendedor de almuerzos de 40 años, casado con María Martínez.
Vive en la Alcaicería.
Padrones 52, f.68.

Chávez, José. v. Durán, Diego.

Chávez, José Miguel, amanuense.
Hermanas: Manuela Catarina; María Bárbara.
Vive en la calle de San José de Gracia. Civil 1496, f.133.

Chávez, Juan de. Español, maestro bordador de 50 años, casado con Antonia Cameyoso.
Hijos: Francisco, 24 años, oficial dorador; Juan de 18 años, oficial dorador; Mariano de 8, Rita de 5, Domingo de 3, Mariana de 1.
Vive en la calle de Tacuba. Padrones 52, f.39.

Chávez, Juan de. Mestizo, aguador de 40 años.
Hijas: Juana; Rita de 3 años.
Vive en la calle del Puente de Amaya. Padrones 52, f.168.

Chávez, Juan de. Mulato, dueño de cajoncito de libros, de 40 años, casado con Felipa Robles.
Hermanos: Joaquina de 21 años, Juan Nepomuceno de 5.
Vive en la calle de Tacuba.
Padrones 52, f.51.

Chávez, Juana. Viuda de Antonio Rivera de 60 años.
1 huérfano.
Vive en la calle del Colegio de Niñas. Civil 1496, f.271.

Chávez, Lorenzo, mestizo, oficial de tirador de oro de 25 años, casado con Josefa Medina.
Vive en la calle del Reloj.
Padrones 52, f.187.

Chávez, Manuela Antonia. Española, viuda de 60 años.
Vive en la calle de las Ratas.
Civil 1496, f.409.

Chávez, María. Castiza, viuda de 30 años.
En la misma casa: Manuela Rivas, castiza de 12 años.
Vive en la calle de San José el Real.
Padrones 52, f.44.

Chávez, Miguel. Mestizo, albañil de 46 años, casado con Mónica.
Vive en la calle de la Plazuela del Convento de la Concepción.
Padrones 52, f.147.

Chávez, Nicolasa. Se mantiene de coser, española de 32 años, viuda de José Flores.
Hijo: José de 10 años.
Criada: María, india de 20 años.
En la misma casa: María de Castro de 16 años, española.
Vive en el callejón de la Condesa.
Padrones 52, f.21.

Chávez, Pedro. Natural de Granada, dueño de azucarería, casado con Micaela Gil de Salazar.
En su compañía: Ana Gil de Salazar.
Criada: María de Guadalupe, mulata.
Vive en la calle de las Rejas de Balvanera.
Civil 1496, f.28.

Chávez, Pedro de. Español, devanador de seda.
Hijos: Juan Esteban, María Magdalena, viuda de Manuel de Melo, con sus hijos Juana Josefa, Manuel José, Ana Josefa y María Josefa, Bárbara Ignacia, viuda de Antonio Rodríguez, y su hija María Josefa.
Vive en el callejón de Talavera.
Civil 1496, f.185.

Chávez, Rita. Mestiza, viuda.
1 hija, 1 hijo.
En la misma casa: Antonia, mestiza, atolera de 35 años.
Civil 1496, f.392.

Chávez, Simón. Castizo, oficial herrero, casado.
Vive en la calle del Puente Quebrado.
Civil 1496, f.368.

Chávez, Vicente. Español, oficial platero de 35 años, casado.
Vive en el callejón de la Polilla.
Civil 1496, f.418.

Chávez, Vicente. v. Gil, Cayetano.

Chavira, Alfonso. Castizo, oficial de carpintero, 40 años, casado con Francisca Díaz.
Vive en la calle del Puente de Amaya.
Padrones 52, f.168.

Chavira, Ana. Española, costurera de 50 años, viuda.
Criada: Graciana, mestiza, 26 años.
Vive en la calle del Reloj.
Padrones 52, f.187.

Chavira, Felipe. Mulato de 25 años, sastre, casado con Micaela Cabrera.
Hijo: Juan de 5 años.
Vive en la calle de Tacuba.
Padrones 52, f.87.

Chavira, Juan. Dueño de espadería, de 40 años, casado con Petra Torres.
Hijos: José y María, gemelos de 1 año, Mariano de 7 años, Rita de 5, José de 4.
Huérfanos: Mariana de 10 años, Gertrudis de 14, Manuel de 5.
Vive en la calle de Cordobanes.
Padrones 52, f.209.

Chinique, Francisco. v. Terán, Pedro.

Chino, Domingo. Filipino, soletero, casado de 30 años.
1 hija.
Vive en la calle de Zuleta.
Civil 1496, f.307.

Chiriban, Roberto. Español, comerciante.
1 cajero.
1 criado.
Vive en la calle de Cadena. Civil 1496, f.302.

Chirlin, Francisco Javier. Español, comerciante, casado.
1 hija.
Vive en la calle de Alfaro.
Civil 1496, f.403.

Chirlin, Juan. Procurador del número de la Real Audiencia.
En su compañía: Margarita Osorio, natural de Castilla.
Criados: Marcela, mulata; María de los Dolores, india; Angela, india; María Francisca, mestiza; Eusebio, mestizo; Narciso, mestizo.
Vive en la calle del Puente de Fierro.
Civil 1496, f.111.

Cholula, María. Mulata de 40 años.
En su compañía: María Urbano, mulata.
Vive en la calle del Arco. Civil 1496, f.382.

Damellán, Nicolasa. Mulata, dueña de cigarrería, 50 años.
Vive en la calle de la Encarnación.
Padrones 52, f.204.

Dávalos, José Antonio. Regidor, Caballero del Orden de Santiago.
Hija: María Catarina.
3 criados.
Vive en la calle de San Felipe. Civil 1496, f.379.

Dávalos, Hermenegildo. Español, criado.
2 hijos.
Vive en la calle de Alfaro.
Civil 1496, f.404.

Dávila, Ana. Española, costurera, viuda de José Chavarría.
Hijas: María de 20 años, Juana de 12.
Vive en la calle de la Pila Seca.
Padrones 52, f.140.

Dávila, José. Abogado de la Real Audiencia, casado con Ana Sánchez Hidalgo.
Hijos: José, estudiante; Justo, estudiante; María, Manuel, Leonor.
En su compañía: Casilda Sánchez, Ana, María, Joaquina, Manuela.
Criados: Catarina Francisca, india cacique, casada con Juan Ignacio Gamero; Margarita, mulata.
Vive en la calle del Puente de Fierro.
Civil 1496, f.12.

Dávila, José. Mestizo, maestro zapatero, viudo de Rita Azular.
Hijo: José de 5 años.
Vive en la calle del Aguila.
Padrones 52, f.125.

Dávila, Tomás. v. Aranda, Marqués de.

Delgadillo, Casilda. Española, viuda, 50 años.
3 hijas.
1 nieto.
Vive en la calle de San Felipe.
Civil 1496, f.363.

Delgadillo, Juana. Española, costurera, viuda.
Hijos: Francisca de 15 años; José de 2.
Vive en la calle del Reloj. Padrones 52, f.186.

Delgado, Agustina. Española, casada con Pedro de la Parra, ausente.
En su compañía: Ana María Sánchez, viuda de José de Minas, con su hija Juana y su hijo Manuel.
Vive en la calle de la Merced.
Civil 1496, f.48.

Delgado, Andrés. Natural del Puerto de Santa María, tiene tienda de ropa, 60 años y 40 de reino.
Vive en la calle del Empedradillo.
Padrones 52, f.55.

Delgado, Diego. Español, mandatario, casado con María de Romo.
Nieta: Juana.
Vive en la calle de la Merced.
Civil 1496, f.43.

Delgado, Diego. Español, vecino de esta ciudad, mayordomo de pulquería, casado con Juana Santa Cruz.
Hijos: María, de 5 años, Francisca de 20 años, Gerónimo de 1.
Criada: María Villafranca, mestiza, de 20 años.
Vive en la cuadra frente a Santa Isabel. Padrones 52, f.25.

Delgado, Fernando. Natural del Puerto de Santa María, dueño de confitería.
En su compañía: Ursula Francisca Ruiz, española.
Criado: Miguel Antonio, indio.
Vive en la calle de Meleros.

Civil 1496, f.34.

Delgado, Francisco. v. Mayda, María de.

Delgado, Ignacio. Oficial de sastre de 45 años.
Hermana: María, viuda de Bernardo del Toro.
Vive en el callejón de la Condesa.

Padrones 52, f.23.

Delgado, Isabel. Española, costurera, viuda del Licenciado Lorenzo Trejo.
Hija: María de 10 años.
Hermana: Ana de 37 años.
Criada: Francisca de 45 años.
Vive en la calle de la Puerta Falsa de San Andrés.

Padrones 52, f.107.

Delgado, José. Dueño de cigarrería, casado con Antonia Soto.
Hijas: Josefa de 3 años, Mónica de 1.
Vive en la calle de Santo Domingo.

Padrones 52, f.179.

Delgado, José. Escribano.
7 familiares.
Vive en la calle de Medinas.

Padrones 52, f.117.

Delgado, Juana. Española, viuda de 50 años.
3 hijos.
1 criado.
Vive en la calle del Puente Quebrado.

Civil 1496, f.367.

Delgado, Manuel Francisco. Mestizo, oficial de sastre, casado.
Vive en la calle del Hospital Real.

Civil 1496, f.341.

Delgado, Pedro. Español, comerciante, casado.
2 hijos.
2 cajeros.
8 criados.
Vive en la calle de San Bernardo.

Civil 1496, f.321.

Delgado, Rosa. Española, viuda de José Rivas.
Hijo: José.
Vive en la calle de la Acequia que va al Puente Colorado.

Civil 1496, f.83.

Delgado, Santiago. Casado con María de Meza.
Hijo: José Mariano.
En su compañía: Isabel de Yáñez, viuda de Vicente Meza.
Criada: María Gertrudis Salazar, casada con Salvador Roma.
Vive en la calle del Puente de San Dimas.

Civil 1496, f.134.

Delgado y Vargas, Gracia María. Española, casada con Sebastián Antonio Calderón.
Criadas: Micaela Antonia, María Josefa.
Vive en la calle del Puente de Fierro.

Civil 1496, f.114.

Deza, José. Español, oficial de sastre, casado.
1 hija.
Vive en la calle de Ortega.

Civil 1496, f.343.

Deza, María. Española, costurera de 36 años, viuda de Miguel Monroy.
Hijos: Pedro de 20 años, Micaela de 15, Felipa de 14.
Vive en la calle de Tacuba.

Padrones 52, f.86.

Díaz, Alberto. Natural de las Montañas, dueño de cacahuatería, 30 años y 6 de reino.
Cajeros: Pedro Rodríguez, gachupín de 46 años y 20 de reino; Ignacio Vera de 20 años, soltero.
Cocinera: Micaela Bravo de 45 años.
Vive en la calle de la Encarnación.

Padrones 52, f.203.

Díaz, Antonio. Español, oficial de sastre de 28 años, casado con Antonia Castañeda.
Hijos: Miguel de 8 años, José de 5.
Madre: María Albance de 60 años, viuda.
Vive en la calle de Cocheras.

Padrones 52, f.198.

Díaz, Antonio. Mulato, librero de 50 años, casado.
Vive en la calle de Zuleta.

Civil 1496, f.310.

Díaz, Antonio. Mulato, oficial de sastre, casado con una española, de 40 años.
Vive en la calle del Puente Quebrado.

Civil 1496, f.371.

Díaz, Bartolomé. Con cigarrería, casado.
3 hijos.
Vive en la calle de San Francisco.

Civil 1496, f.284.

Díaz, Francisco. Español, bachiller, presbítero de este arzobispado.
En su compañía: Beatriz Santillán, viuda de José Díaz.
Criada: María Dolores, con su hijo Pedro Santos.
Vive en la calle de Vergara.

Padrones 52, f.155.

Díaz, Gertrudis. Española, viuda de 40 años.
Vive en la calle del Puente Quebrado.

Civil 1496, f.375.

Díaz, Hermenegildo. Español, maestro sastre.
2 hijas.
2 aprendices, españoles y uno indio.
Vive en la calle de San Agustín.

Civil 1496, f.332.

Díaz, Ignacia. Española de 53 años, viuda.
Vive en el callejón de la Polilla.

Civil 1496, f.421.

Díaz, Javiera. Española, viuda de Pedro Juárez.
Hija: María.
Vive en el callejón del Puesto Nuevo.

Civil 1496, f.121.

Díaz, José. Castizo, oficial de sastre, casado con Francisca Morán.
Aprendiz: José Carvajal, de 12 años.
Vive en la Alcaicería.

Padrones 52, f.75.

Díaz, José. Español, maestro tintorero, casado con María Martínez.
Hijos: José de 2 años, Leandro de 3.
Madre: Isabel de la Hoz.
Vive en la calle de Tacuba.

Padrones 52, f.77.

Díaz, José. Español, oficial de sastre, casado.
1 hijo.
Vive en el callejón de la Polilla.

Civil 1496, f.416.

Díaz, José. *Español, tejedor.*
Hermana: Rosa de 30 años.
Vive en la calle del Puente Quebrado.

Civil 1496, f.373.

Díaz, José. v. Pineda, Juan de.

Díaz, José Joaquín. Español, zapatero, casado.
2 hijos.
1 aprendiz.
Vive en la calle del Arco.

Civil 1496, f.382.

Díaz, José Mateo. Español, tirador de oro, casado.
1 hijo.
Vive en la calle de la Cadena.

Civil 1496, f.305.

Díaz, Josefa. Española de 50 años.
1 criado.
Vive en el callejón de Dolores.

Civil 1496, f.273.

Díaz, Josefa. Española, viuda de José Torres.
Hijos: José de 9 años, José de 5, Antonia de 4, Benito de 6 meses.
Vive en la calle de la Pila Seca.

Padrones 52, f.141.

Díaz, Juan. Español, dueño de cerería de 50 años, viudo.
Hijos: Rosa de 30 años, María de 12, José de 9.
Vive en la Alcaicería.

Padrones 52, f.69.

Díaz, Juan. Español, oficial de sastre, de 30 años, casado con María Victoriana Salazar.
Hija: Petra, de 8 años.
Vive en la calle de Santo Domingo.
Padrones 52, f.183.

Díaz, Juan. Locero, de 38 años, casado con Gertrudis Castillo.
Hijos: Francisco de 12 años, José de 16.
Sobrina: Mariana de 17 años.
Vive en las Escalerillas. Padrones 52, f.217.

Díaz, Juan. v. García, Pedro.

Díaz, Juan Felipe. Dueño de tienda de azucarería.
Civil 1496, f.28.

Díaz, María. Dueña de confitería, española, 50 años, viuda.
Hijos: Rafaela de 30 años, Gertrudis de 33, casada con José de Sotomayor, José de 26 años, Paula de 17, María de 14, Luisa de 8; Mariano de 7.
Vive en la calle de Tacuba.
Padrones 52, f.89.

Díaz, María. Española, hilandera de 48 años, viuda.
Hijas: María de 25 años, Petra de 18, María de 13.
Vive en la calle de la Estampa de la Misericordia.
Padrones 52, f.169.

Díaz, María Josefa. Española.
Hermana: Tomasa.
Vive en la calle que va a la Alhóndiga.
Civil 1496, f.21.

Díaz, María Teresa. Española.
Vive en la calle de Santa Efigenia.
Civil 1496, f.42.

Díaz, Mauricio. Comerciante de 50 años, casado con Josefa Narváez.
Criada: Antonia de 15 años.
Vive en el callejón de Betlemitas.
Padrones 52, f.27.

Díaz, Miguel. Español, casado.
2 hijos.
Vive en la calle de la Estampa.
Civil 1496, f.259.

Díaz, Nicolás. Español, casado.
2 hijos.
Vive en la Plazuela de Jesús.
Civil 1496, f.353.

Díaz, Pedro. Español de 60 años, casado.
1 hijo.
Vive en la calle de Jesús Nazareno.
Civil 1496, f.387.

Díaz, Pedro José. Oficial de aprensar paños.
En su compañía: María Josefa de Estrada, María Guadalupe, mestizas.
Vive en la calle del Arco.
Civil 1496, f.360.

Díaz, Rita. Española, costurera, 30 años.
Vive en la calle de las Moras.
Padrones 52, f.193.

Díaz, Rita. Española, viuda de 40 años.
Vive en la calle del Puente Quebrado.
Civil 1496, f.375.

Díaz, Santiago. Originario de Asturias de 34 años.
Vive en la calle de Tlapaleros.
Civil 1496, f.284.

Díaz, Tomás. Español, comerciante, casado.
En la misma casa: Manuel de Santa María, español, comerciante, casado, con 2 hijas; Juan Samalloa, gachupín de 70 años; Gertrudis González, española, con un hijo.
1 huérfana.
1 criada.
Vive en el callejón del Espíritu Santo.
Civil 1496, f.263.

Díaz, Tomás. Español, mulato, casado.
3 hijas; 1 hijo.
Vive en la calle de Ortega.
Civil 1496, f.337.

Díaz Argüelles, Agustín, Español de 50 años.
Vive en la calle de Tlapaleros.
Civil 1496, f.284.

Díaz Barrera, María Teresa. Española, viuda de 35 años.
1 hija.
Civil 1496, f.409.

Díaz Cano, Juan Felipe. Dueño de almacén de azúcar.
En su compañía: María Romo.
Criados: Juana Gertrudis Calderón, Juan Rodríguez.
Vive en la calle de Meleros.
Civil 1496, f.36.

Díaz Delgado, Pablo. Español, sastre de 30 años, casado con Ursula Ramírez.
Vive en la calle de Tacuba.
Padrones 52, f.80.

Díaz Hernández, Micaela. Española, viuda.
2 hijas.
1 huérfano.
1 chichigua.
Vive en la calle del Puente de San Dimas. Civil 1496, f.388.

Díaz Leal, José. Dueño del Trapiche de Mazatepec, en jurisdicción de Cuernavaca, casado con Josefa Zapata.
Hijo: Tadeo, estudiante.
Criados: María de la Encarnación y Apolonia, negras; Sebastián, indio.
Vive en la calle de Meleros.
Civil 1496, f.29.

Díaz Leal, Juan. Español, soltero.
Vive en la calle de San Ramón.
Civil 1496, f.64.

Díaz Leal, Luisa. Española, viuda del Lic. José de Ochoa, abogado que fue de la Real Audiencia.
En su compañía: Micaela Díaz Leal, casada con Cristóbal de Bárcena, ausente.
Vive en la calle de Meleros.

Civil 1496, f.38.

Díaz Olarte, Juan. Bachiller, presbítero de este arzobispado.
Madre: María Rivero, viuda de 60 años, dueña de platería, con un aprendiz español de 11 años.
Criada: Juana de 60 años, india.
Vive en la calle de San Francisco.

Padrones 52, f.10.

Díaz de Acal, Diego. v. Díaz de Acal, Juan.

Díaz de Acal, Juan. Español, dueño de velería, casado con Cayetana González de Lamadrid.
Hijo: Diego, bachiller.
Criada: Juliana, india cacique.
En su compañía: María González, española.
Vive en la calle de Balvanera.

Civil 1496, f.70.

Díaz de Aguilar, Ildefonso. Español, maestro barbero, casado con Francisca de Avila.
Hijos: José, Mariano, Francisco, María, Josefa.
Vive en la calle de San Ramón.

Civil 1496, f.69.

Díaz de Castro, Francisco. Español, de 40 años.
Hermano: Francisco.
Vive en la calle del Colegio de Niñas.

Civil 1496, f.273.

Díaz de Castro, Simón. Español, dueño de cacahuatería de 34 años.
1 cajero.
1 criado.
Vive en la calle de San Felipe.

Civil 1496, f.376.

Díaz de Celis, Felipe. v. Recio, Froylan del.

Díaz de Celis, Francisco. Oficial de la Real Caja.
En su compañía: José Mazo, oficial de la Real Caja.
Criados: 6 y una hija de uno de éstos.
Vive en la calle de Jesús.

Civil 1496, f.354.

Díaz de Salazar. Español, maestro sastre, casado.
1 hija.
2 aprendices.
Vive en la calle de Ortega.

Civil 1496, f.340.

Díaz de Santa Ana, Juan. Español, casado.
3 hijas.
Vive en la calle de la Cadena.

Civil 1496, f.316.

Díaz de la Serna, Manuel Antonio. v. Díaz de la Serna Villegas, Manuel.

Díaz de la Serna Villegas, Manuel. Dueño de tienda de pulpería en la calle de Puente de Leña.
Cajeros: Antonio Saldaña y Urueta, español; Manuel Antonio Díaz de la Serna, natural de Burgos.
Criado: Bartolo Alvarez, indio.
Vive en la calle de la Acequia. Civil 1496, f.27.

Diego "el confitero". Castizo, de 30 años.
Vive en la calle de la Cadena.
Civil 1496, f.304.

Diego, Romualdo. Bachiller presbítero.
1 hermana.
1 huérfana.
1 criada.
Vive en la calle del Puente Quebrado. Civil 1496, f.375.

Diez, Ventura Pablo. Comerciante de 45 años.
Huésped: Francisco Febres de 42 años, español.
2 criados.
Vive en la calle de San Bernardo. Civil 1496, f.292.

Diez de la Fora, Francisco. Español, mercader, casado con María Tamariz.
Hija: María Teresa.
Criados: Antonia Timotea, mulata; Josefa de Aldana, española, viuda de Francisco Correa; Manuela María, india; José Antonio, español.
Vive en la calle de Olmedo.
Civil 1496, f.124.

Dominga, Luisa. Mestiza.
1 hija.
Vive en la calle de Venero.
Civil 1496, f.396.

Dominga, María. India, casada con Julián, castizo, cargador.
Hijos: Simón, Josefa, Petra, Ana.
Vive en la calle de Chiquis.
Civil 1496, f.16.

Domingo... Albañil de 30 años, casado con Juana de Avila.
Hijo: Mateo de 2 años.
Hermana: Feliciana, casada con Pedro Ruiz y una hija, María de 4 años.
En la misma casa: José Jaso de 20 años.
Vive en la Puerta Falsa de San Andrés.
Padrones 52, f.105.

Domingo... Oficial de sastre.
Vive en la calle del Aguila.
Padrones 52, f.116.

Domínguez, Alonso. Español, dueño de panadería, casado con María Mónica Sánchez.
Hijas: María Albina, María Isabel, María Valentín.
Vive en la calle del Parque del Conde. Civil 1496, f.97.

Domínguez, Alonso. v. Castro, Sebastián.

Domínguez, Antonio. Español, comerciante de 30 años.
1 cajero.
Vive en la calle de las Ratas.

Civil 1496, f.411.

Domínguez, Antonio. Natural de Sanlúcar de Barrameda, casado con Bárbara Guerrero.
Huérfanas: María Domínguez, Josefa Espinosa, Francisca Osorio.
Criada: María Miranda, mulata.
Vive en la calle de las Rejas de Jesús María. Civil 1496, f.29.

Domínguez, Estanislao. Español, amanuense de 25 años, casado con Antonia Soria.
Hijos: María de 13 años, María de 8, Leandro de 1.
Vive en la calle de San Lorenzo.

Padrones 52, f.143.

Domínguez, Gregorio. Español, oficial de sastre de 42 años, casado con Francisca Beatriz.
Hijas: Manuela, 10 años, Josefa 15, Luisa 25, casada con Saturnino y una hija, María, de 2 años.
Vive en el callejón de Santa Clara.

Padrones 52, f.37.

Domínguez, Ignacio. Mulato, cochero, casado.
3 hijos.
Vive en la calle de la Cadena.

Civil 1496, f.316.

Domínguez, José. Español, corredor, casado.
1 criada.
Vive en la calle de la Monterilla.

Civil 1496, f.296.

Domínguez, Manuel. Médico de esta corte, casado con Josefa Trujillo.
Hijos: José y Manuel.
Criados: Sebastiana, india; Juan Ignacio, mulato.
Vive en la calle de San Ramón.

Civil 1496, f.68.

Domínguez, Marcelino. Mulato, sastre de 40 años, casado con Marcelina Fuentes.
Vive en la calle de la Estampa de San Lorenzo.

Padrones 52, f.157.

Domínguez, Martín. Archivista del Arzobispado, casado, español, 40 años.
Vive en la calle del Coliseo.

Civil 1496, f.267.

Domínguez, Pedro. Español, oficial zurrador, casado con María Manuela Saucedo.
Hija: María Francisca.
En su compañía: Josefa Saldaña, mestiza, casada con Miguel Saucedo, en presidio.
Vive en la calle que va al Puente del Hornillo.

Civil 1496, f.105.

Domínguez, Sebastián. Español, casado.
1 hijo.
Su suegra.
1 cuñada.
Vive en la calle de San Francisco.

Civil 1496, f.248.

Dongo, Joaquín. De 38 años.
Familiares: Francisco Javier de 24 años, bachiller; José de Torres, licenciado, presbítero de este arzobispado; Juan Angel Lacunza 40 años, Antonio Ledesma de 45 años, Pedro Miguel de Salcedo, de 60 años.
Criados: Sebastián, mulato, cochero de 40 años, casado; Miguel, mulato de 45 años; Mariano, mulato de 13; Casilda, cocinera, negra de 45 años; Manuela, mulata de 45 años.
Vive en la calle de Donceles.

Padrones 52, f.103.

Dongo, Juan. Español, cigarrero, 26 años, casado con Catarina Lizama.
Hijo: José de 6 meses.
Criado: Juan, indio de 12 años.
Vive en la calle del Aguila.

Padrones 52, f.113.

Donís, Vicente. Mulato, cigarrero de 40 años, casado.
1 hijo.
Vive en la calle de Alfaro.

Civil 1496, f.403.

Dorantes, Francisco. Maestro de cirujía, casado con María Góngora.
Hijos: Manuel de 10 años, Ana de 36.
Criados: José, indio de 25 años; Inés, mestiza de 30 años.
Vive en la calle de los Donceles.

Padrones 52, f.101.

Dozal, José. Español, comerciante, casado.
Vive en el callejón de la Polilla.

Civil 1496, f.419.

Dozal, Lorenzo, Natural del Puerto de Santa María, de 33 años, casado con Ana de Herrera.
Hijas: María Guadalupe de 8 años, María de 5 meses.
Sobrino: Manuel Dozal, natural del Puerto de Santa María de 33 años y 1 de reino, comerciante.
Criadas: María, mulata de 33 años, con una hija, Juana Cordero.

Padrones 52, f.98.

Dozal, Manuel. v. Dozal, Lorenzo.

Duardo, José. Moreno libre de 30 años, sirviente de la Marquesa del Valle.
Vive en la calle de Vergara.

Padrones 52, f.31.

Duarte, Blas Antonio. Mestizo de 22 años.
Vive en el callejón de Dolores.

Civil 1496, f.274.

Duarte, José. Clérigo presbítero de este arzobispado, catedrático de Instituta de la Real Universidad.
Hijo: José Miguel, estudiante.
En su compañía: María Antonia Ramírez, española; María Teresa García, viuda de José de Carcanio.
Criados: Bernardo de Gaona, esclavo; Joaquín Duarte, mulato; Inés Duarte, mulata; Manuel Linares, mulato.
Vive en la calle de Balvanera.
Civil 1496, f.70.

Duarte, José Miguel. v. Duarte, José.

Dubisán Castillo, María. Mulata, casada.
2 hijas.
Vive en la calle de Mesones. Civil 1496, f.397.

Dueñas, Francisco. Español, dueño de cigarrería.
—
Civil 1496, f.68.

Dueñas, Francisco. Español, dueño de cigarrería, casado con Ana Zambrano.
Hijos: Domingo, Ignacia, Felipa, José.
Vive en la calle de Quesadas.
Civil 1496, f.90.

Dumón, José. Médico, soltero.
Cajeros: José Ríos de 26 años, José Martínez de 25.
En la misma casa: Antonio Escobar, impedido.
Criados: Francisco Padilla de 35 años; Manuel de 40, Andrés de 20, María Gutiérrez de 16, Teresa Martínez de 27, Clara de 60, María de Castro y Pulido de 70.
Vive en la calle de Cordobanes.
Padrones 52, f.210.

Duosa, Juan. Español, dueño de tienda, casado con María Valiño.
Criada: Juana de 38 años, india.
Vive en la calle de Santo Domingo.
Padrones 52, f.177.

Duque, Félix del. Natural de Cádiz, comerciante, 31 años.
Cajero: Pedro Ostal, natural de Cádiz, 24 años, soltero.
Criados: Miguel, 31 años, Francisco Ayala de 20, mulato.
Vive en la calle de San José el Real. Padrones 52, f.42.

Durán, Cristóbal. Mulato, oficial barbero, 32 años, casado con Rita Pérez.
Hijos: Andrés de 10 años, Nicolás de 9.
Vive en la calle de Tacuba. Padrones 52, f.89.

Durán, Diego. Español, maestro de arquitectura, casado con Ana Castillo.
Hija: María de 6 años.
Madre: Micaela Berrecos.
Familiares: José del Castillo, diácono; José Chávez, dorador, 35 años, casado con Francisca Molina y 2 hijos, María de 8 años, y María de 4.
Vive en la calle de Manrique.
Padrones 52, f.162.

Durán, Francisco. Español, dueño de cigarrería de 35 años, casado con María Cuevas.
Hijos: Mariano de 16 años, José de 15, María de 12, Juana de 8.
Vive en la calle de las Escalerillas.
Padrones 52, f.218.

Durán, Juana Gertrudis. Española de 50 años.
2 hijos.
Criada: una india de 22 años, con su hija de 9.
Vive en la calle del Colegio de Niñas. Civil 1496, f.271.

Durán de Huerta, Manuela. Española, dueña de cigarrería, viuda de José Mendiola.
Hijos: Manuel, Gertrudis, Micaela.
Criada: María de la Encarnación, mestiza.
Vive en la calle del Puente de San Dimas. Civil 1496, f.135.

Durango, Luisa. Costurera de 38 años.
Vive en la calle de Vergara.
Padrones 52, f.30.

Ecija, José. Español, maestro de espada de 66 años.
Vive en el callejón de la Polilla.
Civil 1496, f.421.

Ecija, José Antonio. v. Esija, José Antonio.

Ecija, Juan. Castizo, soletero de 54 años, casado con Petra Enríquez.
Hija: María, 14 años.
Vive en la calle de Cocheras. Padrones 52, f.200.

Ecija, Juan Antonio. Dueño de platería en la calle de San Francisco.
Civil 1496, f.246.

Echavarría, Antonio. Oidor de la Real Audiencia.
En su compañía: Miguel Tomás de Gangotena, Cristóbal Sámano, Francisco Decio, todos españoles, solteros.
10 criados.
Vive en la calle de Tiburcio. Civil 1496, f.348.

Echeverría, Ana María. Española.
Huéspedes: Juan Miguel y Juan Martizena, españoles.
5 criados.
Vive en el callejón de Porta Coeli. Civil 1496, f.322.

Echeverría, José. Natural de Filipinas, oficial de soletero, casado.
1 hijo.
Vive en la calle de San Francisco.
Civil 1496, f.247.

Echeverría, Manuel Antonio. Español, viudo de 70 años.
Hijo: Lucas Manuel de 36 años, casado con Mariana González, de 23 años, y con un hijo de 3 años.
Vive en la calle de Tlapaleros.
Civil 1496, f.285.

Echeverría, María. Española, dueña de cigarrería, casada.
1 hija de 25 años.
Vive en la calle de la Acequia. Civil 1496, f.276.

Echeverría, María. Española, viuda.
3 hijos.
Vive en la calle de Jesús Nazareno.
Civil 1496, f.385.

Echeverría, Pedro. Capitán.
4 criados, españoles, 1 negro, 1 mestizo.
Vive en la calle de San Francisco.
Civil 1496, f.247.

Echeveste, Francisco. Español, General.
4 cajeros españoles.
Vive en la calle de San Agustín.
Civil 1496, f.330.

Egino, Antonio. Español, oficial botero, casado con Ana María Corona.
En su compañía: Ana María Corona, viuda de José Ojeda, con un hijo, José.
Vive en la calle de la Acequia que va al Puente de Balvanera.
Civil 1496, f.83.

Eguiara, Joaquín. Presbítero de 45 años.
Su madre.
2 criadas.
Vive en la calle de Capuchinas.
Civil 1496, f.297.

Eguiara, Juan José. Canónigo Magistral de la Santa Iglesia Catedral.
1 hermana; 2 hermanos, sacerdotes; 1 hermano casado, comerciante.
1 sobrino, 1 sobrina.
1 huésped.
14 criados.
Vive en la calle de San Agustín.
Civil 1496, f.360.

Eguiño, José. Español, oficial de pluma, casado con María de los Dolores Mendoza.
Hijos: María Andrea; José María.
Criada: María, mestiza.
Vive en la calle de Meleros.
Civil 1496, f.32.

Eguiño, María. Viuda de José Puebla.
Nietos: Bárbara de 19 años, María, Antonio Carreto, ausente; María, viuda, con sus hijos Gertrudis, Agustina y María de 16, 15 y 10 años, respectivamente.
Criados: Isabel de 20 años, Inés de 22, María de 23, Marcela de 30, Policarpo de 15, todos mulatos esclavos.
Vive en la calle de la Misericordia.
Padrones 52, f.149.

Elías, José. Español, comerciante de 50 años.
1 criada, española, 2 castizas, una de éstas con 2 hijas.
Vive en la calle de San Agustín.
Civil 1496, f.331.

Elías, Juan. v. Plaza, Joaquín.

Elizalde, José. Casado.
3 hijos.
Criados: 1 española, 2 mulatas, 1 indio.
Vive en la calle de San Francisco.
Civil 1496, f.248.

Enrique Juan... Español, guarda de noche, casado con Antonia de Lara.
Hijo: Mariano.
Vive en la calle de la Santa Efigenia.
Civil 1496, f.41.

Enríquez, Anastasio. Español, dueño de sastrería, casado.
2 hijos.
1 aprendiz.
Vive en la calle del Espíritu Santo.
Civil 1496, f.260.

Enríquez, Bernardo. Español, comerciante.
9 hijos.
2 criados.
Vive en la calle de Don Juan Manuel.
Civil 1496, f.325.

Enríquez, Cayetano. Mulato, maestro sastre, casado con María Medina.
Hijos: José de 2 años, Gertrudis de 7 meses.
Vive en la calle de la Puerta Falsa de San Andrés.
Padrones 52, f.107.

Enríquez, Jacinto. Mestizo, figonero de 38 años, casado con Andrea Lara.
Hijas: María de 15 años, María de 10.
En su compañía: Joaquín Nauriño de 22 años, casado con Juana.
Vive en la calle de Cordobanes.
Padrones 52, f.210.

Enríquez, José. Mulato, oficial de sastre de 30 años, casado con Josefa Cervantes.
Hija: María de 6 años.
Vive en la calle de Tacuba.
Padrones 52, f.40.

Enríquez, Juan. Español, espadero, casado con Antonia de Portugal.
Hijas: Juana, María Josefa, María Dominga, Felipa Ignacia.
En su compañía: María Ana de Alba.
Criado: Domingo.
Vive en la calle de la Merced.
Civil 1496, f.47.

Enríquez, Juan José. Dueño de espadería en la calle de las Rejas de Balvanera.
Civil 1496, f.57.

Enríquez, Manuel Dionisio. Español, oficial espadero, casado con Juana María Villardel.
Criada: Paula, india.
Civil 1496, f.93.

Enríquez, María. Española, viuda.
3 hijos.
1 huérfano.
1 chichigua, con una hija.
1 criada.
Vive en la calle de Jesús Nazareno. Civil 1496, f.384.

Enríquez, María. Española de 30 años, casada con Manuel Velasco, ausente,
Vive en el callejón de Santa Clara.

Padrones 52, f.33.

Enríquez, María. Maestra de misa, española, viuda de Diego Gallegos.
Vive en la calle de Quesadas.

Civil 1496, f.89.

Envila, Cristóbal. v. Ramos, Francisco.

Enríquez, Vicente. Español, dueño de cigarrería casado con María Gertrudis Garcés.
Hijos: José, Josefa, Bárbara.
En su compañía: Mónica Agustina de Orozco, casada con José Miguel de Chávez, sastre.
Vive en la calle de la Acequia.

Civil 1496, f.27.

Enríquez de Agreda, Manuel. Español, preceptor de gramática, casado.
26 discípulos.
Vive en la calle de las Ratas.

Civil 1496, f.365.

Erresti, Fernando. v. Cozuela, Manuel.

Escalante, Ana. De 40 años, se mantiene de unas fincas.
Hermano: Juan Escalante de 27 años.
Criadas: Manuela de 46 años, María de 15, María Nicolasa de 10, mulatas.
Vive en la calle de Tacuba.

Padrones 52, f.88.

Escalante, Josefa. Casada con Manuel Domínguez, ausente.
Hijas: María, Josefa Manuela, Feliciana Josefa Domínguez, Tomasa.
Vive en la calle de Meleros.

Civil 1496, f.36.

Escalante, Manuel. Español, comerciante, casado.
3 hijas.
2 criados.
En la misma casa: María de Montaño, española, viuda.
Vive en la calle de San Felipe.

Civil 1496, f.361.

Escalante, María. Española de 26 años.
Criadas: María Verduguel de 30 años, María de 12, mestizas.
Vive en la calle del Aguila.

Padrones 52, f.114.

Escalante, Matías. Español, corredor de 30 años, casado con María Mora.
Hijas: Gertrudis de 9 años, María de 1.
Criada: Ana, mulata de 20 años, con un hijo de 1 año, José.
Vive en la calle de la Puerta Falsa de San Andrés. Padrones 52, f.108.

Escalante, Pablo Antonio. Español, casado.
2 hijas, 1 hijo.
2 criados.
Vive en la calle de la Acequia. Civil 1496, f.277.

Escalera, Claudio José. Natural del Puerto de Santa María, mulato, casado con María Agustina Bonilla.
Hijas: María Josefa, Josefa.
En su compañía: Bernardo José, menor.
Vive en la calle de la Merced.

Civil 1496, f.47.

Escalera, Juan José de la. Soldado de caballería del Real Palacio, viudo de María Buenacasa.
Hijos: Juan José, José Antonio, María Josefa.
Vive en la calle de la Estampa de Jesús María.

Civil 1496, f.14.

Escalona, Agustín. Español de 43 años, casado.
Vive en el callejón de Dolores.

Civil 1496, f.275.

Escalona, Bernarda. Española, viuda.
5 hijos.
Su madre.
Vive en el callejón del Espíritu Santo.

Civil 1496, f.265.

Escalona, Domingo. Español, amanuense, casado con Ana de Jauri.
Hija: Josefa Escalona.
Huérfana: Bárbara de la Luz.

Civil 1496, f.92.

Escalona, Domingo. Español, maestro zapatero, casado con Josefa Jiménez.
Hijos: Secundino, Vicente, Ana Manuela.
Vive en la calle de la Acequia.

Civil 1496, f.26.

Escalona, Mónica. Morisca, viuda.
1 hija.
1 criada.
Vive en la calle del Colegio de Niñas.

Civil 1496, f.272.

Escamilla, José. Mulato de 30 años, casado con Catarina Reynoso.
Hijos: José de 1 año; María de 2.
Vive en la calle de la Puerta Falsa de San Andrés.

Padrones 52, f.109.

Escamilla, Juan de. Licenciado, presbítero de este arzobispado.
Hermana: María de 24 años.
Criada: María, mulata de 30 años, con una hija de 3.
Vive en la calle de Tacuba.

Padrones 52, f.85.

Escamoza, Bernardino. Comerciante, casado.
2 hijas.
2 criadas.
Vive en la calle de Tlapaleros.

Civil 1496, f.257.

Escandón José. v. Villaseñor, José.

Escandón, María. Española, lavandera de 25 años.
Hermana: María de 20 años, casada con Jerónimo Velázquez, trabajador en la Real Casa de Moneda, con 2 hijos.
Vive en la calle de las Moras.

Padrones 52, f.193.

Escarela, Catarina. Española, viuda.
5 hijos.
2 sobrinos.
1 hermana.
1 huérfana.
Vive en la calle de Tiburcio.

Civil 1496, f.348.

Escartín, José. Mulato, herrero de 40 años, casado con María.
Hija: Mariana de 2 años.
Vive en la calle de Tacuba.

Padrones 52, f.78.

Escobar, Ana. Mestiza de 60 años, viuda.
Hijos: uno de 30 años, María de 14, Manuel de 13.
Vive en la Alcaicería.

Padrones 52, f.65.

Escobar, Agustín. Maestro de sastre de 55 años, casado con Ana Guevara.
Hijos: Juana de 15 años, Josefa de 16, José de 10, Francisco de 5, Gertrudis de 2, Micaela de 3, Manuel de 2.
Vive en la calle de San José el Real.

Padrones 52, f.45.

Escobar, Diego. Español de 32 años, dueño de cacahuatería.
Cajeros: José Gallardo, natural de las Montañas de 30 años; Manuel Sierra, natural de las Montañas de 19 años.
Vive en la calle del Reloj.

Padrones 52, f.192.

Escobar, Diego. Natural de Toledo, dueño de vinatería, de 27 años y 3 de reino.

Padrones 52, f.74.

Escobar, Felipa. Española.
5 hijos.
1 huérfana.
1 criado.
Vive en el callejón del Espíritu Santo.

Civil 1496, f.264.

Escobar, Francisco. Español, oficial barbero, casado.
1 hijo.
Vive en la Plazuela de Jesús.

Civil 1496, f.353.

Escobar, Ignacio. Casado.
1 hijo, 1 hija.
Vive en la calle de la Palma.

Civil 1496, f.256.

Escobar, José. Mercader viandante, casado con María Montes.
En su compañía: Antonia de Ayala.
Vive en el callejón del Puesto Nuevo.

Civil 1496, f.120.

Escobar, Juan José. Casado de 25 años.
2 hijos.
En la misma casa: Juan, indio de 35 años.
Vive en el callejón de los Dolores.

Civil 1496, f.275.

Escobar, Julián. Ministro de Vara, casado.
1 hija, 1 hijo.
Huésped: María Josefa, india de 25 años, con un hijo.
Vive en la calle del Puente Quebrado.

Civil 1496, f.376.

Escobar, Manuel de. Castizo, fabricante de panocha, casado con Juana Ignacia Acosta, castiza.
Hijos: María Josefa, Isabel María, Josefa Gertrudis, Agustín Tadeo.
Criado: Antonio Flores, indio.
Vive en la calle de la Santa Efigenia.

Civil 1496, f.39.

Escobar, Raymundo. Patrón de platero de 24 años, casado con Ana Barrera.
Hermana: María de 18 años.
Criada: Antonia de 20 años.
Vive en la calle de las Escalerillas.

Padrones 52, f.217.

Escobar, Teresa. Española, dueña de cigarrería de 41 años, viuda de Francisco Mogrovejo.
Hijos: Juan de 19 años, casado con María de Avila, Marcos de 12 años.
Vive en la calle de las Moras.

Padrones 52, f.193.

Escobar y Mendoza, Casilda. Mestiza, lavandera, viuda de José Conea.
Hijas: Teresa, Josefa, María, menores.
Vive en la calle de Meleros.

Civil 1496, f.35.

Escobedo, Agustina.
Hermana: Isabel, con un hijo, viuda.
Vive en la calle de Mesones.

Civil 1496, f.398.

Escobedo, Manuel. Español, sastre de 22 años.
Madre: María Aguilar de 40 años, casada con Francisco Calderón.
Vive en la plazuela del Convento de la Concepción.

Padrones 52, f.147.

Escorza, Manuel. Mulato, cochero, casado con Gertrudis Salinas.
Hijos: Luis de 7 años, Micaela de 6, Antonia de 3, Guadalupe de 2, Agustina de 8.
Hermano: Gabriel de 30 años.
Vive en la calle del Aguila.

Padrones 52, f.125.

Escoy, Antonio. Español, sastre, casado con Juana Tinoco.
Hijos: José de 12 años, Colombina de 10, Ramón de 7, Florentina de 3.
Vive en la calle de la Estampa de San Lorenzo.

Padrones 52, f.156.

Escuadra, Manuel de la. Español, corredor, casado con Agustina García.
Hijos: Mariano de 3 años, Manuel de 2, Antonio de 12.
Vive en la calle de la Capilla de los Dolores.

Padrones 52, f.130.

Escudas, Juan. v. Aldaco, Antonio.

Escudero, Pedro. Español, corredor, soltero.
Padres: María Rodríguez y Francisco Escudero, tejedor.
Hermanos: Manuel de 18 años, Miguel de 14, Ana de 25.
Vive en la calle de la Estampa de San Lorenzo.

Padrones 52, f.156.

Escudero, Pedro. v. Rojo, Manuel.

Escudiera, Manuel. Español, sastre de 43 años, casado con Tomasa Cárdenas.
Hijos: María de 17 años, Josefa de 11, María de 7, José de 3.
Vive en la calle de las Escalerillas.

Padrones 52, f.216.

Esija, José Antonio. Español, confitero, casado.
1 hijo.
1 hermana.
1 sobrina.
Vive en la calle de Porta Coeli.

Civil 1496, f.324.

Eslava, Ursula de. Española, viuda de 40 años.
1 huérfana.
Vive en la calle de Ortega.

Civil 1496, f.343.

Eslava Manrique de Lara, Tomás. Español, soltero, Teniente de Alguacil Mayor.
Hijos: Gerónima, Cristóbal.
En su compañía: Feliciana, viuda de José Téllez Girón, y su hija María.
Criada: Tomasa Sandoval, india.
Vive en la calle de Olmedo.

Civil 1496, f.124.

Eslobes, José. Español, pintor, casado.
1 hija.
1 aprendiz.
Vive en la calle de la Cadena.

Civil 1496, f.302.

Espeitia, Juan de. Abogado de esta Real Audiencia, casado con Juana Urrutia.
Sobrinos: Ignacio Sáenz, bachiller, María de Córdova, 20 años.
Criada: Rafaela, española de 25 años.
Vive en la calle de los Donceles.

Padrones 52, f.103.

Espejel, Lorenzo. Español, casado.
1 hija.
Vive en la calle de Mesones.

Civil 1496, f.398.

Espejo, Gertrudis. De 50 años.
Hermana: Margarita de 60 años.
Vive en la calle de Capuchinas.

Civil 1496, f.318.

Espejo, José. Español, firmante de la Real Audiencia, casado con Juana Díaz.
Hijos: Alejo, José, María Antonia de Salvatierra.
En su compañía: María Teresa de Olaya, viuda de Andrés Díaz, Josefa Reyna.
Vive en la calle del Puente de Fierro.

Civil 1496, f.11.

Espericueto, Cristóbal. Mulato, casado.
Vive en la calle de Ortega.

Civil 1496, f.338.

Espigueros, María. Española de 30 años, tratante de ganado de cerda, viuda de Manuel del Castillo.
Hijas: Ana de 12 años, María de 3.
Criados: Petra, negra de 30 años, Dorotea de 31, mulata.
Vive en la calle de la Estampa de San Lorenzo.

Padrones 52, f.155.

Espina, Francisco. Español, maestro cantero de 30 años, casado con Micaela Rivera.
Aprendiz: Felipe, castizo, de 10 años.
Vive en la calle de Tacuba.

Padrones 52, f.85.

Espinal, José. Dueño de vinatería, casado con María Linares.
Hermana: María de 16 años.
Criado: Luis Figueroa.
Vive en la calle de la Estampa de San Lorenzo.

Padrones 52, f.156.

Espinal, Matías. Español de 30 años, casado.
3 hijas.
Vive en el callejón de la Polilla.

Civil 1496, f.421.

Espino, Juan Antonio. Mulato, escribiente de 29 años, casado.
1 hijo.
Suegra: María Leocadia.
2 sobrinos.
Vive en la calle de Zuleta.

Civil 1496, f.315.

Espínolas, Antonio. Español.
2 hijas.
Vive en la calle del Coliseo.

Civil 1496, f.262.

Espinosa, Agustina. Mestiza de 30 años, casada con Marcelo Vargas, aguador.
Hijos: Olalla de 2 años, Joaquín de 5.
Vive en la calle del Portal de Santo Domingo.
Padrones 52, f.174.

Espinosa, Alejandro. Español, casado.
Vive en la calle de las Ratas.
Civil 1496, f.365.

Espinosa, Antonio. Español, casado.
1 hijo.
1 huérfana.
2 criados.
Vive en la calle del Baratillo.
Civil 1496, f.287.

Espinosa, Antonio. Hilador de seda, casado.
1 hija.
En la misma casa: Graciana María, viuda, con un hijo; María Domitila, viuda, con 2 hijos y una nieta, una huésped española, Ana de Medina, con 2 hijas.
Vive en la calle de Zuleta.
Civil 1496, f.311.

Espinosa, Antonio Bruno. Español, maestro sillero, casado.
3 hijas, 1 hijo.
Vive en la calle de San Agustín.
Civil 1496, f.349.

Espinosa, Bartolomé. Mulato, oficial de herrero de 25 años, casado con Pascuala Castelana.
Vive en la calle de Pulquería de Celaya.
Padrones 52, f.185.

Espinosa, Bernardo. Español, carpintero de 40 años, casado con Inés Alemán.
2 hijos, de 6 y 7 años.
Vive en la calle de Tacuba.
Padrones 52, f.87.

Espinosa, Clara. Española, viuda.
2 hijas.
En la misma casa: Juan de Dios Espinosa, presbítero; Juan Alejo Conejo, español, arriero de 38 años, casado.
Vive en la calle de las Ratas.
Civil 1496, f.409.

Espinosa, Fernando. Dueño de tienda de sedas en la calle de las Rejas de Balvanera.
Civil 1496, f.53.

Espinosa, Francisco. Español, mayordomo de pulquería, de 28 años, casado con Mariana Mora.
Hija: una de 1 año.
Criada: Juana de 20 años.
Vive en la calle de Tacuba.
Padrones 52, f.41.

Espinosa, Francisco. Mestizo, oficial de albañil de 38 años.
Hijos: Enrique de 10 años; Rafael de 6; Feliciano de 5; Clara de 3.
Vive en la calle de Tacuba.
Padrones 52, f.86.

Espinosa, Gerónimo. Español, hilador de seda, casado.
2 hijos.
1 sobrino.
5 criadas, una de éstas con 2 hijas.
Vive en la calle de Don Juan Manuel.

Civil 1496, f.324.

Espinosa, José.
Criados: Mauricia, india de 24 años; Manuel, indio de 20 años.
Vive en la calle de San Lorenzo.

Padrones 52, f.135.

Espinosa, José.
4 hijos, sacerdotes.
1 cajero.
5 criados.
Vive en la calle del Espíritu Santo.

Civil 1496, f.260.

Espinosa, José. Dueño de velería.
En la misma casa: José de Santa María y su esposa.
Vive en la calle de San Francisco.

Civil 1496, f.249.

Espinosa, José. Español, tejedor, casado.
3 hijos.
Vive en la calle de Zuleta.

Civil 1496, f.309.

Espinosa, José. Mestizo de 26 años, oficial de sillero, casado con Ignacia Delgado.
Aprendiz: Eugenio de 12 años.
Vive en la calle de la Pila Seca.

Padrones 52, f.138.

Espinosa, Juan. Casado.
1 hermana.
1 hija.
3 criados.
Vive en la calle de la Plazuela del Colegio de Niñas.

Civil 1496, f.270.

Espinosa, Juan. Español de 46 años, maestro carpintero, casado con Rosa Francisca.
Hijos: José de 6 años, Juan de 11, Cristina de 4, Manuel de 2.
Vive en la calle de los Donceles.

Padrones 52, f.102.

Espinosa, Juan de Dios. v. Espinosa, Clara.

Espinosa, Manuel. Dueño de toniquería.
3 hermanas.
1 criado.
Vive en la calle de San Francisco.

Civil 1496, f.249.

Espinosa, Manuel. Negro esclavo, cocinero, casado.
Huésped: María Dolores.
Vive en la calle de la Cadena.

Civil 1496, f.304.

Espinosa, María. Española, dueña de cigarrería, casada con Pedro Ibarra, arriero.
Hija: Gertrudis de 20 años, casada con Francisco Vargas de 40 años y dos hijos, María de 3 años y María de 2.
Vive en la calle de Santo Domingo.

Padrones 52, f.182.

Espinosa, María de. Española, viuda de don Juan de Avila.
Criada: María de los Dolores, india.
Vive en la calle de Olmedo.

Civil 1496, f.127.

Espinosa, Matías. Español, herrador, casado con Francisca Antonia Cantú y Villaseñor.
Vive en la calle de la Alhóndiga.

Civil 1496, f.24.

Espinosa, Nicolás. Español, oficial de sastre, casado.
1 hijo.
1 sobrina.
Vive en la calle de Alfaro.

Civil 1496, f.402.

Espinosa, Nicolasa.
3 hijos.
Vive en el callejón del Espíritu Santo.

Civil 1496, f.263.

Espinosa, Onofre. Oficial barbero de 24 años, casado con María de Castro.
4 hijos.
Vive en la calle de las Cocheras.

Padrones 52, f.199.

Espinosa, Pablo. Español, maestro sillero, casado con María Segura.
Hijo: Agustín de 30 años, sillero.
Vive en el Portal de Santo Domingo.

Padrones 52, f.173.

Espinosa, Rita de. Viuda de Manuel Piélagos.
Hijos: Jacinto, soldado de caballería del Real Palacio; Pablo, barbero.
Vive en la calle de la Estampa de Jesús María.

Civil 1496, f.14.

Espinosa Esquivel, Juan José. Administrador de la hacienda que nombran San José, casado con doña Juana Castillo.
Criada: Juliana, india de México.
Vive en la calle del Puente de Fierro.

Civil 1496, f.108.

Espinosa, Martínez de. v. Martínez de Espinosa.

Espinosa de los Monteros, Blas. Casado.
1 hija.
1 chichigua.
1 aprendiz.
Vive en la calle de Palma.

Civil 1496, f.256.

Espiñán, Carlos. Dueño de vinatería.
Vive en la calle de la Estampa de San Lorenzo.

Padrones 52, f.156.

Espiñan, José. Español, dueño de cacahuatería, casado con María.
Hijos: Carlos de 3 años, María de 2, María de 5.
Vive en la calle de la Estampa de San Lorenzo.

Padrones 52, f.157.

Esplugas, Francisco. Español, mayordomo de panadería, casado con Micaela de Hidalgo.
Hija: María Lorenza del Rosario.
Vive en la calle de Meleros.

Civil 1496, f.33.

Esquivel, Antonio. Español, oficial de pluma, casado.
1 criada, mestiza.
Vive en la calle del Hospital Real.

Civil 1496, f.341.

Esquivel, Francisco. Español, casado.
1 hija.
1 criado.
Vive en la calle de San Bernardo.

Civil 1496, f.321.

Esquivel, Francisco. Español, maestro carpintero de 50 años.
Hija: Casimira de 25 años.
Vive en la Alcaicería.

Padrones 52, f.65.

Esquivel, Ignacio. Español, sastre de 30 años, casado con María Avilés.
Hijo: José de 16 años.
Vive en la calle de la Puerta Falsa de San Andrés.

Padrones 52, f.109.

Esquivel, José. Español, dueño de platería de 40 años, casado con Margarita de Chávez.
Hija: María Herrera de 16 años, casada con Miguel de Oviedo, oficial platero de 25 años.
Vive en la Alcaicería.

Padrones 52, f.65.

Esquivel, José. Español, maestro carpintero de 33 años, casado con Ana Deza.
Hijos: Gabriela de 13 años, Mariana de 11, Pedro de 9, Micaela de 7, Eudoxio de 4 meses, José de 3 años.
Vive en la calle de Cocheras.

Padrones 52, f.169.

Esquivel, Juan. Español, Notario de la Curia Eclesiástica de este Arzobispado, casado con Ana María Josefa Castillo.
Hijos: José Antonio Esquivel, oficial barbero; Mariana, María Antonia, Joaquín, María Josefa, Ramón José, Ignacio, Fernando José.
Criado: José Mariano, mulato libre.
Vive en la calle de la Merced.

Civil 1496, f.60.

Esquivel, Juan. Mestizo, oficial de sastre de 31 años, casado con Manuela Inclán.
Vive en la calle de la Pulquería de Celaya.

Padrones 52, f.185.

Esquivel, Juan Cayetano. Bachiller, presbítero domiciliario de este arzobispado.
En su compañía: Antonia Bárbara; Juana María Esquivel; María Josefa, María del Carmen, todas españolas.
Vive en la calle de Balvanera.

Civil 1496, f.80.

Esquivel, Manuel. Dueño de caldererería.
Vive en la calle de Tacuba.

Padrones 52, f.78.

Estanque, Juan. Español, casado.
1 hijo, 1 hija.
Vive en la calle de Ortega.

Civil 1496, f.344.

Estaño, Diego. Español, oficial barbero, casado con Petra Rivera, castiza.
En su compañía: Luis Antonio Morales, indio, albañil, casado con María Muñoz, y una hija, Juana Josefa.
Vive en la calle de San José de Gracia.

Civil 1496, f.132.

Estensor, María Tecla. Española, viuda de 45 años.
4 huérfanas.
2 criadas.
Vive en la calle de las Ratas.

Civil 1496, f.410.

Estrada, Alonso. Español, baratillero, casado con María Villería.
Hijos: José, comerciante; Cayetano, María, Domingo.
Vive en la calle de Balvanera.

Civil 1496, f.81.

Estrada, Ana María. Mestiza, soltera.
2 hijos.
En su compañía: Lorenza María García, mestiza, con 1 hija.
Vive en la calle del Puente Quebrado.

Civil 1496, f.373.

Estrada, Antonio. Español, mercader viandante de 32 años, casado con Rosalía Hurtado.
Hijo: Bernardo de 8 meses.
Criada: Juana de 24 años, mestiza.
Vive en el callejón de Santa Clara.

Padrones 52, f.35.

Estrada, Domingo. Mulato, cochero, casado con Margarita Antonia Vergel.
En su compañía: María Josefa de la Rosa, mulata, con su hija María Josefa.
Vive en la calle de la Balvanera.

Civil 1496, f.75.

Estrada, Francisco. Bachiller, capellán de San Lorenzo.
2 criados.
Vive en la calle de San Lorenzo.

Padrones 52, f.132.

Estrada, Francisco. Español, maestro tintorero de 40 años, casado con Ursula Guerrero.
Hijos: Petra, casada con Vicente Blanco, tintorero; Andrés de 14 años.
Vive en la calle de Tacuba.

Padrones 52, f.53.

Estrada, Francisco de. Español, oficial de sastre de 30 años.
2 hijas, 1 hijo.
1 aprendiz.
Vive en el callejón de la Polilla.

Civil 1496, f.422.

Estrada, Javier Angel de. Español, bordador, casado con Josefa García.
Hija: María.
Vive en la calle de Olmedo.

Civil 1496, f.132.

Estrada, José. Soldado de infantería de 36 años, casado con Antonia Mogroviejo.
Hijos: José de 5 años, Josefa de 1.
Criada: una de 30 años, india.
Vive en la calle de las Moras.

Padrones 52, f.194.

Estrada, Juan de. Español, platero de 50 años, casado con Andrea de Araujo.
Hijos: Juan de 15 años, María de 3.
Vive en la calle de los Donceles.

Padrones 52, f.101.

Estrada, Juan de. Licenciado, abogado de esta Real Audiencia.
En la misma casa: Juan García, bachiller, presbítero de este arzobispado.
Criado: Luciano de la Rosa, mulato de 15 años.
Vive en la calle de Tacuba.

Padrones 52, f.54.

Estrada, Juan Manuel. Español de 40 años, casado.
2 hijas.
En su compañía: María de la Veyga, española, viuda de 90 años.
Vive en la calle de Tlapaleros.

Civil 1496, f.285.

Estrada, Manuel. Bachiller.
Criado: Francisco Hinojosa, mestizo de 18 años.
Vive en la calle de Puente de Amaya.

Padrones 52, f.168.

Estrada, Manuel. Español, comerciante, casado.
3 hijas, 1 hijo.
1 criado.

Civil 1496, f.391.

Estrada, Manuel. Español, encuadernador, casado con Juana Arriola.
Vive en la calle de Cordobanes.

Padrones 52, f.211.

Estrada, María. Española de 30 años.
En su compañía: Juana de 20 años, María de 19, María de 17, Rosalía de 16.
Vive en la calle de Cocheras.

Padrones 52, f.202.

Estrada, María Guadalupe. Metiza, lavandera de 50 años, viuda.
Hija: María Arrieros de 20 años.
Vive en la calle de la Espalda de la Misericordia.

Padrones 52, f.169.

Estrada, María Teresa. Mulata, viuda.
2 hijos.
Vive en la calle del Arco.

Civil 1496, f.383.

Estrada, Miguel. Español, mercader viandante, casado.
1 hija.
1 criada.
Vive en la calle del Arco.

Civil 1496, f.360.

Estrada, Patricia de. Mulata lavandera, viuda de Antonio Chávez.
Vive en la calle de Meleros.

Civil 1496, f.32.

Estrada, Tadeo. Español, maestro cartero, casado.
2 hijas.
Vive en la calle del Puente Quebrado.

Civil 1496, f.374.

Estrada, Vicente de. Español, corredor de 32 años, casado con Gertrudis Gaubriqui.
Hijo: José de 3 años.
Criada: María Rivera, mulata de 50 años.
Vive en la Alcaicería.

Padrones 52, f.76.

Estrada Vemente, Pedro de.
En la misma casa: María Velasco de 30 años, María de 20, Ignacia de 17, se mantienen de labor.
Vive en la calle de San Andrés.

Padrones 52, f.21.

Estrella, José. Oficial platero de 42 años, casado con Gertrudis Arbiola.
Vive en la Alcaicería.

Padrones 52, f.61.

Eugenia ... Mulata libre, costurera, doncella.
Vive en la calle de Vergara.

Padrones 52, f.29

Eugenia María ...
2 hijos.
Vive en el callejón de Bilbao.

Civil 1496, f.251.

Facundo Antonio. Mulato, cochero, casado.
En su compañía: Nicolás, mestizo zapatero, casado, con una hija.
Vive en la calle de Tiburcio.

Civil 1496, f.349.

Fagoaga, Juan José. Español, comerciante.
2 cajeros.
2 criados.
Vive en la calle de San Agustín.

Civil 1496, f.330.

Fajardo, Anastasio. Español, cigarrero, casado.
1 hijo, 2 hijas.
Vive en el callejón de la Polilla.

Civil 1496, f.424.

Falcón, Alfonso. Español, bachiller, maestro de gramática, 10 pupilos.
Vive en la calle de la Cadena.

Civil 1496, f.315.

Farfán de los Godos, Bárbara. Española de 36 años, viuda.
Hijas: Faustina de 2 años, Isabel de 18, casada con Antonio Cuestas.
Vive en la calle de las Moras.

Padrones 52, f.194.

Farfán de los Godos, Pedro.
2 sobrinas.
1 criado, una cocinera, 2 criadas llamadas Bárbara Martínez e Ignacia Fuentes.
Vive en la calle de San Felipe.

Civil 1496, f.379.

Farfaño, Santiago. Natural de Andalucía, viudo de Juliana Alvarez.
Hijos: Pedro, Marcelina, Mariano.
Criada: María de Vergara.
Vive en la calle de la Alhóndiga.

Civil 1496, f.23.

Feliciana, de 50 años.
Hijos: Juan, oficial de sastre, casado con Manuela García y con hijos: Juana 7 años, María de 6, Teodora de 4, Lorenzo de 28 años, oficial de zapatero; Mariano de 18, cochero.
Vive en el callejón de la Condesa.

Padrones 52, f.24.

Feliciano Antonio. Mestizo, albañil, casado.
1 hija.
Vive en la calle de Ortega.

Civil 1496, f.340.

Felipe ... Oficial de zapatero, casado con María.
3 hijos.
Vive en el callejón de Betlemitas.

Padrones 52, f.25.

Felipe ... Mestizo, tejedor de 25 años, casado con Juana.
Hijos: Juan de 6 años, María de 5.
Vive en la calle de la Cruz del Factor.

Padrones 52, f.158.

Felipe ... Mulato libre, impedido, casado con Juana.
Vive en la calle de Tacuba.

Padrones 52, f.49.

Fernández, Ana. Española, casada con Francisco Baquero, español arriero, ausente.
Hijas: María Antonia, María Francisca.
Vive en la calle de Quesada.

Civil 1496, f.103.

Fernández, Andrés. Natural de Burgos, dueño de tienda de cacahuatería, 36 años y 18 de reino, casado con Ana Negrete.
Hijos: José de 2 años, Francisco de 3 meses.
Criadas: Antonia, mulata; Josefa de 32 años, Petra de 20, Nicolasa de 30.
Vive en la calle de la Pila Seca.

Padrones 52, f.164.

Fernández, Antonio. Español, casado.
1 hija.
1 criada.
Vive en el callejón de la Polilla.

Civil 1496, f.415.

Fernández, Antonio. Español, maestro platero, casado con Petra Caro.
Hermana: Agustina Fernández.
Vive en la calle de las Rejas de Balvanera.

Civil 1496, f.58.

Fernández, Antonio. Español, oficial de sastre, casado.
1 hija.
En la misma casa: Ana Francisca, española.
1 criada.

Civil 1496, f.392.

Fernández, Antonio. Natural de Vizcaya, corredor de 35 años y 10 de reino, casado con Francisca Ibarra.
Hija: Mariana de 2 meses.
Madre: Josefa Enríquez.
Criadas: Patricia, india, 20 años; María de 25 años con una hija de 2 meses.
Vive en la calle de la Pila Seca.

Padrones 52, f.171.

Fernández, Antonio. v. Fernández, Pedro.

Fernández, Benito. Clérigo.
Hermano: Isidro, casado con María Luque de 30 años.
2 criados.
Vive en la calle de Tlapaleros.

Civil 1496, f.286.

Fernández, Diego. Natural de Málaga de 30 años y 6 de reino, casado con Agustina Bermúdez.
Hijos: Miguel de 4 años, María de 2.
Aprendiz: Tomás Mora, de 14 años, español.
Criada: María de 20 años, española.
Vive en la calle de San Francisco.

Padrones 52, f.11.

Fernández, Francisco. Casado.
2 hijos.
Su suegra.
1 criada.
Vive en la calle del Coliseo.

Civil 1496, f.267.

Fernández, Francisco. Español, patrón de platería, casado.
1 hijo.
2 aprendices.
Vive en la calle de la Monterilla.

Civil 1496, f.358.

Fernández, Inés. Española, costurera de 26 años.
Hermana: María de 30 años, costurera.
Vive en la calle de Cordobanes.

Padrones 52, f.211.

Fernández, Joaquín. Español, oficial platero, casado.
5 hijos.
Vive en la calle del Arco.

Civil 1496, f.383.

Fernández, José. Dueño de cigarrería en la calle de la Merced.

Civil 1496, f.59.

Fernández, José. Español, casado.
1 hija.
1 cajero.
2 criadas.
Vive en la calle del Portal de las Flores.

Civil 1496, f.287.

Fernández, José. Español, maestro sastre de 36 años, casado con María Escobar.
Hijo: José de 3 años.
Vive en la Alcaicería.

Padrones 52, f.72.

Fernández, José. Español, oficial platero, casado.
Vive en la calle de Mesones.

Civil 1496, f.399.

Fernández, José. Español, vendedor de libros, casado con Manuela Centeno.
Hijas: Ana Micaela, casada con Manuel López, mercader viandante, y dos hijas, Mariana y María Josefa, Agustina Inés Fernández.
Vive en la calle del Puente de Fierro.

Civil 1496, f.110.

Fernández, Juan. Español, cantero de 43 años, casado con María Pinto.
Vive en la calle de la Estampa de San Lorenzo.

Padrones 52, f.156.

Fernández, Juan Antonio. Español, soltero.
Vive en la calle de Jesús.

Civil 1496, f.355.

Fernández, Juan Bautista. Bachiller, presbítero de este arzobispado.
Criados: Agustina Parra de 60 años, Juan de 30, casado con Josefa.
Vive en la calle de las Escalerillas.

Padrones 52, f.214.

Fernández, Juana. Española de 25 años, doncella.
Vive en la calle de Tacuba.

Padrones 52, f.88.

Fernández, Leoncio José. Español, oficial de sastre, casado.
1 hija.
2 criados.
Vive en la calle de Alfaro.

Civil 1496, f.404.

Fernández, Lorenzo. Natural de Castilla, casado con Gertrudis de Jáuregui.
Hijos: José, cursante; María Josefa, Gertrudis, Josefa.
En su compañía: Francisco González, español.
Criada: María Francisca Montaño, india.
Vive en la calle de la Espalda de Jesús María.

Civil 1496, f.19.

Fernández, Luis. v. López, Joaquín.

Fernández, Manuel. Español, comerciante, casado.
1 criada.
Vive en la calle del Portal de Tejada.

Civil 1496, f.412.

Fernández, Manuela. Española, se mantiene de su trabajo, de 30 años, casada con Juan de Sierra, ausente.
Criada: Juana, casada con Cristóbal de 40 años, con un hijo, José de 12. Estos mulatos.
Vive en el callejón de Betlemitas.

Padrones 52, f.27.

Fernández, María. Devana seda.
Hija: Ana de 17 años.
Vive en la Plazuela del Convento de la Concepción.

Padrones 52, f.147.

Fernández, María. Española de 60 años, viuda de Domingo Barruero.
Hijos: María de 27 años, Juan de 25.
Vive en la calle de San Lorenzo.

Padrones 52, f.135.

Fernández, María. Viuda de Antonio Fonseca.
Hijas: Ana María, María Antonia, María Micaela, viuda de Francisco Meneses, con su hija María.
Vive en la calle de Santa Efigenia.

Civil 1496, f.41.

Fernández, Miguel. Corredor, 50 años, casado con María Cortés.
Hijos: María de 19 años, José de 17, José de 14.
Vive en la calle del Aguila.

Padrones 52, f.129.

Fernández, Pascual. Comerciante.
En su compañía: Bernardo de la Guardia.
1 cajero.
Vive en la calle de Don Juan Manuel.

Civil 1496, f.326.

Fernández, Pedro. Castizo, oficial de sastre de 35 años, casado con María Medina.
Padre: Antonio Fernández de 70 años, sastre, casado con Antonia Noriega.
Vive en la calle de San José el Real.

Padrones 52, f.42.

Fernández, Ventura. Natural de Rioja, dueño de tienda de 38 años y 16 de reino, casado con Antonia Viana.
Criados: Sebastián de 26 años, indio; María, negra, 40 años.
Vive en la calle de Santo Domingo.

Padrones 52, f.177.

Fernández Araujo, María. Española, viuda de 40 años.
2 hijas.
Vive en la calle de Tlapaleros.

Civil 1496, f.284.

Fernández Bauza, Alonso. Español de 80 años.
Hijo: uno de 12 años.
4 criados.
Vive en el callejón de Bilbao.

Civil 1496, f.252.

Fernández Canel, Francisco. Español, comerciante.
1 hijo.
1 huérfano.
1 cajero.
2 criadas, 1 criado.
Vive en la calle de San Agustín.

Civil 1496,f.330.

Fernández Carrillo, Pedro. Español, comerciante, soltero, 40 años.
Vive en la calle del Colegio de Niñas.

Civil 1496, f.270.

Fernández Cosío, Apolinario. Español, dueño de vinatería de 30 años.
Vive en la calle de la Cadena.

Civil 1496, f.305.

Fernández Castañeda, Isabel.
1 hijo.
Vive en la calle del Portal de las Flores.

Civil 1496, f.289.

Fernández Delgado, Antonio. Español, dueño de obraje.
Vive en la calle de Alfaro.

Civil 1496, f.401.

Fernández Heredia, Valerio. Español, comerciante, casado.
1 cajero.
1 criada.
Vive en la calle de don Juan Manuel.

Civil 1496, f.325.

Fernández Maza, Juan. Español, comerciante, casado.
1 huésped.
Vive en la calle del Hospital Real.

Civil 1496, f.341.

Fernández Méndez, Miguel. v. Méndez Prieto, Antonio.

Fernández Nieto, José. Español, maestro bordador, casado.
1 hijo, 1 hija.
1 hermana.
1 aprendiz.
Vive en la calle de la Monterilla.

Civil 1496, f.359.

Fernández Pintas, Antonio. Natural de Castilla, administrador del Estado del Marquesado del Valle, de 50 años y 28 de reino, casado con María de Coto.
Hijos: Juan de 19 años, Mariana de 18, María de 1.
Criados: Micaela Lugo, mulata casada con José López, mulato, libres los dos; Diega Cruz, viuda, con su hija Juana de 6 años.
Vive en la calle del Empedradillo.

Padrones 52, f.56.

Fernández de Figueroa, Antonio. Natural de Galicia, 47 años y 7 de reino, casado con Antonia Anzures.
Hijas: Clara de 12 años, Ramona de 14, Manuela de 3, Manuela de 1.
Vive en la calle de los Donceles.

Padrones 52, f.98.

Fernández de Noriega, Toribio. v. Cosgaya, Alberto.

Fernández de la Somera, Fulgencio. Bachiller presbítero.
1 hijo.
3 criadas.
Vive en la calle de Zuleta.

Civil 1496, f.310.

Ferrer, Ignacio. Oficial Mayor de la Secretaría de su Excelencia, casado con Doña Mathiana Medina.
Sobrinas: Teresa Hernández, doncella de 23 años; Mathiana Carrillo de 15, Mariana de Rosas de 22, Gerarda de 7.
Criados: Salvador, indio de 25 años, Catarina de 18, mulata; Ana de 14 años, mulata.
Vive en la calle de San Francisco.

Padrones 52, f.9.

Ferrete, Mateo. Español, comerciante, viudo de María Clara de Vargas.
Hijos: María Josefa, Josefa Gertrudis, José Quiriño.
Vive en la calle de Quesadas.

Civil 1496, f.122.

Ferrojino, Nicolasa. Española, viuda de Don José Serrano.
Hija: María de Serrano.
Vive en la calle del Puente de Fierro.

Civil 1496, f.109.

Fierro, Manuel. Español.
1 cajero.
Vive en la calle del Baratillo.

Civil 1496, f.286.

Figueredo, Antonio José. Español, casado.
3 criados.
Vive en la calle del Espíritu Santo.

Civil 1496, f.259.

Figueroa, Alvaro. Dueño de platería.
Vive en la calle de San Francisco.

Civil 1496, f.245.

Figueroa, Antonio. Maestro de hilador, casado con Margarita León.
Vive en la calle de Vergara.

Padrones 52, f.31.

Figueroa, José. Español, mercader viandante, casado con Lorenza de Villegas.
Hijas: María, Ana, Josefa.
En su compañía: Inés Robles, viuda de Francisco Villegas.
Vive en la calle de San Ramón.

Civil 1496, f.67.

Figueroa, José. Español, operario de la Real Casa de Moneda, casado con Luisa Josefa Mendoza.
Hijos: María Josefa, José Joaquín.
En su compañía: Simona Antonia.
Vive en la calle de Olmedo.

Civil 1496, f.131.

Figueroa, Juan. Tiene accesoria en el Empedradillo.

Padrones 52, f.57.

Figueroa, Juan María de. Dueño de cerería, casado con Ana Salinas.
Hijo: José de 6 años.
Criada: Juana, mestiza de 20 años.
Vive en la calle de San José el Real.

Padrones 52, f.46.

Figueroa, Lugarda. Española, viuda de Miguel Jurado.
Hijos: José de 7 años, Mariana de 5.
En su compañía: Manuela Castillo de 50 años, viuda.
Vive en la calle de los Donceles.

Padrones 52, f.103.

Figueroa, Nicolás. Español, amanuense, casado.
1 hijo.
Vive en la calle de Venero.

Civil 1496, f.396.

Figueroa, Raymundo. Mercader viandante, casado con Ursula Rodríguez.
Hijo: Mariano 8 meses.
Criadas: Gregoria, india de 30 años; Antonia de 14 años, mestiza.
Vive en la calle de Tacuba.

Padrones 52, f.41.

Figueroa, Sebastián Manuel. Español de 36 años, casado.
2 hijas.
Vive en la calle de Tlapaleros.

Civil 1496, f.282.

Figueroa, Simón. Escribano Real, casado con Josefa Veas.
Hermanas: Luisa de 18 años; Antonia, Mariana de 50 años, María de Figueroa 28 años, casada, el marido ausente, con una hija de 8 meses.
2 criadas.

Padrones 52, f.45.

Figueroa, Fernández de. v. Fernández de Figueroa.

Figueroa Martínez de. v. Martínez de Figueroa.

Filgueras, Pedro. Natural de Galicia, casado con Antonia García de Lara.
Hija: Petra.
Criadas: María Antonia, negra; Petra, Jacinta.
En la misma casa: Domingo García de Naveira, natural de Galicia, cajero.

Civil 1496, f.56.

Florentino, Ignacio. Mulato, botonero de 46 años, casado con Micaela.
Hijos: Ana de 20 años, Pedro de 4 años.
Vive en el callejón de Santa Clara.

Padrones 52, f.37.

Flores, Agustín. Español, oficial de sastre, casado con Juana Rodríguez.
Hijas: Brígida, Isidra, Mariana.
Vive en la calle de Quesadas.

Civil 1496, f.87.

Flores, Antonio. Español, corredor, casado con Vicenta Alcalde.
Hijos: Josefa de 20 años, Mariano de 12, María de 6.
Hermana: Josefa de 30 años.
Vive en la calle de Esclavo.

Padrones 52, f.164.

Flores, Antonio. Español, encuadernador, 40 años, casado con María Aguilar.
Hijos: José de 5 años, Bárbara de 12, Ignacia de 9, Miguel de 4, Nicolás de 2.
Hermano: Francisco Flores de 46 años.
Vive en la Alcaicería.

Padrones 52, f.67.

Flores, Antonio. Mestizo, maestro sastre de 40 años, casado con María Mendoza.
Hijas: Anastasia de 2 años, María de 5 meses.
Vive en la calle de Tacuba.

Padrones 52, f.52.

Flores, Bernardo. Español, viudo de 70 años.
Vive en la calle de San Felipe.

Civil 1496, f.363.

Flores, Cayetano. Español, tirador de oro, casado.
2 hijos.
Vive en la calle de San Felipe.

Civil 1496, f.363.

Flores, Diego. Soltero de 50 años.
Criadas: Francisca, Manuela Chacón, Margarita, Ana, María Antonia, María de Jesús, casada con Francisco Castillo.
Vive en la calle de Tacuba.

Padrones 52, f.87.

Flores, Domingo. v. Flores, Juan.

Flores, Francisco. Dueño de cajón de ropa, 20 años, casado con Tomasa Sánchez.
Criados: Petra de 18 años, mulata; Tomás Reina, mulato de 20 años.
Vive en la calle de Tacuba.

Padrones 52, f.77.

Flores, Francisco. Maestro barbero, español, casado, 28 años.
5 hijos.
1 aprendiz.
Vive en la calle de San Bernardo.

Civil 1496, f.294.

Flores, Gertrudis. Española de 30 años, viuda de José Soria.
Hijos: José de 14 años, Pedro de 6, oficial de sastre.
Vive en la Alcaicería.

Padrones 52, f.70.

Flores, Ignacio. Comerciante de 40 años, casado con María Domínguez.
Hijos: Manuel de 15 años, Micaela de 10, José de 8, Angela de 5, José de 2.
Cajeros: Tomás Gallegos, natural de Castilla, 25 años y 2 de reino; Román, de 17 años.

Padrones 52, f.175.

Flores, Jacinto. Castizo, sastre de 30 años.
Hija: María, 5 años.
Vive en la Alcaicería.

Padrones 52, f.65.

Flores, José.
2 hijas.
Vive en la calle del Coliseo.

Civil 1496, f.261.

Flores, José. Español, comerciante, casado.
1 hijo.
1 cajero.
1 criado.
Vive en la calle de San Felipe. Civil 1496, f.361.

Flores, José. Natural de Cataluña, vecino de Antequera, Oaxaca, Comisario de la Santa Hermandad.
Criado: Simón, mestizo.
Vive en la calle que va a la Alhóndiga.

Civil 1496, f.21.

Flores, José. Obispo electo de Nicaragua.
Criados: Francisco Alicante, soltero; José Chamorro, Juana Francisca, casada con Juan José Blanco, Gerónimo Ramírez, casado con María y una hija, Ana Orozco, María de 30 años.

Padrones 52, f.35.

Flores, José. viuda de. Dueña de librería, en la calle del Reloj.

Padrones 52, f.192.

Flores, José Cornelio. Español, casado con María Rosa González de Peñafiel.
Hijos: José Mariano, Isabel Ignacio, José Ignacio.
En su compañía: María Iñiguez, María Flores.
Criada: Manuela Dolores, mestiza.
Vive en la calle de Meleros.

Civil 1496, f.37.

Flores, Josefa. Española.
En su compañía: Pascuala Antonia.
Vive en la calle de Balvanera.

Civil 1496, f.72.

Flores, Juan. Español, maestro herrero, 33 años, casado con Ana Barrientos.
Hijos: José de 10 años, Ana de 7.
Aprendiz: José García de 19 años.
Vive en la calle de Tacuba.

Padrones 52, f.47.

Flores, Juan. Mestizo, maestro soletero de 47 años, casado con Antonia Durán.
Hijos: Domingo, soletero de 20 años; Pedro de 15 años, Gertrudis de 12.
Vive en la calle de la Puerta Falsa de San Andrés.

Padrones 52, f.106.

Flores, Juan de Dios. Mestizo, casado.
1 hija casada con Manuel Cayetano, zapatero, con 2 hijos.
En la misma casa: Francisco Higinio, indio casado de 30 años.
Vive en la calle del Colegio de Niñas.

Civil 1496, f.355.

Flores, Juan de Dios. Mulato, cochero, casado con María Jacinta.
Hijo: Marcos.
Vive en la calle del Puesto Nuevo.

Civil 1496, f.118.

Flores, Juan José. Español, dueño de cigarrería, casado con Agustina Peralta.
Hijos: José Cayetano, Manuel Mariano, Anastasio Miguel, María Josefa, Manuel Felipe.
Vive en el callejón del Puesto Nuevo.

Civil 1496, f.121.

Flores, Juana. Mestiza, viuda.
1 hermana.
Vive en la calle de Mesones.

Civil 1496, f.406.

Flores, Juana. Mulata de 50 años, viuda.
Hija: María de 22 años, casada con Cayetano Traslocero, arriero, y con tres hijos, Mariano de 5 años, María de 3 y Francisco de 2 meses.
Vive en la calle de los Donceles.

Padrones 52, f.102.

Flores, Lorenzo. Natural de Oaxaca, maestro de zapatería, de 40 años, 20 de vecindad, casado con Margarita Guevara.
Hijos: María de 11 años, Felipe de 7, Clara de 4 y José de 6.
Vive en la calle de San Francisco.

Padrones 52, f.12.

Flores, Lucas. Mestizo, cocinero, casado con Josefa Fernández.
En su compañía: Vicente García, oficial zapatero; María Luisa, mulata.
Vive en la calle de Balvanera.

Civil 1496, f.81.

Flores, Manuel. Español, casado.
6 hijos, 1 hija.
Vive en el callejón de la Polilla.

Civil, 1496, f.417.

Flores, Manuel. Mestizo, oficial confitero de 30 años, casado con María Rivas.
Hijos: María de 7 años, Manuel de 3, Mariano de 2.
Vive en la calle de Tacuba.

Padrones 52, f.49.

Flores, Manuel José. Mulato, casado.
2 hijas.
Vive en la calle de Jesús.

Civil 1496, f.354.

Flores, María. Española, viuda.
2 hijos.
Vive en la calle de Porta Coeli.

Civil 1496, f.323.

Flores, María. Española, viuda de Luis Pérez.
Vive en la calle de Chiquis.

Civil 1496, f.15.

Flores, María. Mestiza, costurera de 32 años.
Hija: una de 13 años.
Vive en la calle del Aguila.

Padrones 52, f.115.

Flores, María. Mulata, lavandera, viuda de Domingo Sandoval.
Vive en la calle de los Donceles.

Padrones 52, f.102.

Flores, María Eusebia. Española, viuda de Apolinario Antonio de Gálvez.
Hija: Ventura Josefa.
Madre: Petra Serrano, viuda de Manuel de Santa Cruz y Flores.
Hermana: Juana Flores.
Vive en la calle de la Merced.

Civil 1496, f.62.

Flores, María Teresa. Española, viuda dueña de cigarrería.
1 hija.
Vive en la calle de Mesones.

Civil 1496, f.399.

Flores, Miguel.
En su compañía: Pedro Gómez Castrejón y Juan Castrejón, vecinos de Chalco.
Vive en la calle de Santa Efigenia.

Civil 1496, f.41.

Flores, Nicolás. Español, casado.
2 hijos, 3 hijas.
Vive en el callejón de la Polilla.

Civil 1496, f.415.

Flores, Pedro. Español, soldado de caballería, casado con María Sánchez.
Hijos: María de 9 años, José de 3, María de 4, José de 1.
Vive en la calle de Vergara.

Padrones 52, f.155.

Flores, Pedro. Español, soldado de caballería, 36 años, casado con Mariana Sánchez.
Hijos: María de 9 años, José de 7, María de 4, José de 1.
Criada: Manuela de 30 años.
Vive en la calle de la Puerta Falsa de San Andrés.

Padrones 52, f.110.

Flores, Pedro. Oficial de gamucero de 37 años, casado con Efigenia de Salas.
Hijos: María de 4 años, Manuel de 10, Román de 8, José de 7.
Vive en el callejón de Betlemitas.

Padrones 52, f.25.

Flores, Tadeo. Dueño de botica en Santo Domingo.

Padrones 52, f.179.

Flores, Vicente. Español, dueño de cigarrería, casado con María Nicolasa del Valle.
Vive en la calle de Jurado.

Civil 1496, f.106.

Flores, Vicente. Mestizo de 30 años, casado con Jacinta Bentancurt.
Vive en el callejón de Santa Clara.

Padrones 52, f.37.

Floret, Pedro. Español, comerciante.
1 cajero.
En la misma casa: Miguel Morante, español, amolador; José Vibet, español, comerciante.
Vive en la calle de San Bernardo.

Civil 1496, f.321.

Florido, José Antonio. Español, oficial pintor, casado.
3 hijos.
1 aprendiz.
Vive en la calle del Puente Quebrado.

Civil 1496, f.370.

Fluján, José. Mulato, oficial tejedor de 25 años, soltero.
Madre: Josefa de 50 años.
Hermanas: Ana de 27 años, María de 10.
Vive en la Alcaicería.

Padrones 52, f.71.

Folco, Antonio. Dueño de vinatería de 43 años y 18 de reino, casado con Micaela Robles.
Hijos: Ventura de 6 años, Teresa de 13, Isabel de 4; Antonia de 2, Manuela de 6 meses.
Criado: Pedro, mestizo de 18 años.
Vive en la calle de los Donceles.

Padrones 52, f.104.

Folgar, Joaquín. Español, dueño de panadería, casado con Juana Pinto.
Hijo: Cristóbal.
Criados: Manuel Ramírez de los Reyes, indio, casado con Manuela Gervasia, india.
Operario: Manuel Antonio Jiménez, casado con Lorenza Emerenciana, castizos.
Vive en la calle de la Merced.

Civil 1496, f.61.

Fonseca, Antonio. Mestizo, pastillero de 48 años, casado con María Moral.
Vive en la calle de las Moras.

Padrones 52, f.194.

Fonseca, Cristóbal. Mulato, oficial sillero, casado.
5 hijos.
Vive en la calle del Arco.

Civil 1496, f.383.

Fonseca, Felipe José. Español, dueño de cigarrería, casado con María de Ochoa.
Vive en la calle de Olmedo.

Civil 1496, f.132

Fonseca, Gaspar. Español, casado con Felipa Pérez.
Hija: Josefa.

Civil 1496, f.91.

Fonseca, José. Mulato, escribiente de 50 años.
Vive en la calle de la Cadena.

Civil 1496, f.304.

Fonseca, Juana. Española, viuda.
3 hijos.
Hermanos: Agustín de Fonseca, casado, con un hijo; otra hermana de 20 años.
2 criados.
Vive en la calle de las Ratas.

Civil 1496, f.366.

Fonseca, Manuela. Española, viuda.
2 hijas.
Vive en la calle de Mesones.

Civil 1496, f.399.

Fonseca, Vicente. Español, bachiller.
Madre: Teresa Sánchez, viuda.
Hermanas: María de 20 años, Nicolasa de 19, Antonia de 17.
Criados: Micaela de 25 años, mulata, con dos hijos, José de 10 años, Ana María, de 10.
Vive en la calle de la Pila Seca.

Padrones 52, f.165.

Fora, Díez de la. v. Díez de la Fora.

Foranda, María de. Casada con Juan Ramírez, guarda.
Vive en la Alcaicería.

Padrones 52, f.75.

Forte, Pedro Gil. Soldado de caballería del Real Palacio.
1 hija.
1 aprendiz.
Vive en la calle de Tlapaleros.

Civil 1496, f.279.

Fragoso, Antonio. Español, cigarrero.
2 hijas.
En la misma casa: Lugarda de Luna, viuda de 60 años.
Vive en la calle de Jesús Nazareno.

Civil 1496, f.387.

Fragoso, Francisco. Español, partidor de carne, casado con María Díaz.
Hija: María Gertrudis.
En su compañía: Josefa Díaz, mestiza, viuda de Miguel Rodríguez.
Criada: María Petra.
Vive en la calle de Jurado.

Civil 1496, f.107.

Fragoso, Francisco. Español, sastre, casado con Teresa Sánchez.
Hijos: Teresa, Eusebio, Eugenio.
Vive en la calle de la Estampa de la Merced.

Civil 1496, f.117.

Fragoso, María. Española, viuda de Joaquín Fragoso, costurera, 25 años.
Vive en la calle de la Alcaicería.

Padrones 52, f.58.

Francés, Carlos. Vendedor de armas de 38 años.
Vive en la calle de Zuleta.

Civil 1496, f.307.

Francisca ... Mestiza, costurera de 25 años.
Vive en la calle de la Espalda de la Misericordia.

Padrones 52, f.170.

Francisca ... Española, viuda de Diego Olivera.
Hijos: José de 17 años, oficial de herrero, Isabel de 13, Mariano de 10, Ignacio de 1.
Vive en la calle de Tacuba.

Padrones 52, f.46.

Francisco ... Español, oficial zapatero, casado.
2 hijos.
Vive en la calle de Zuleta.

Civil 1496, f.314.

Francisco ... Mestizo, aguador, casado con Isidora.
Hija: Tomasa de 3 años.
Vive en la calle de Tacuba.

Padrones 52, f.40.

Francisco ... Mulato, oficial de escarchador de 42 años, casado con Narcisa Castillo.
Hija: María de 3 años.
Vive en la calle de Tacuba.

Padrones 52, f.40.

Francisco ... Oficial de sastre, casado con Gertrudis.
Vive en la calle de Tacuba.

Padrones 52, f.93.

Francisco Esteban ... Mestizo, maestro zapatero, casado con María Lucía, mulata libre.
Vive en la calle del Puente de Fierro.

Francisco Javier ... Indio cacique, dueño de velería.
En su compañía: Eugenia María, María Blasa, Manuela María, Pascuala de los Reyes, Gertrudis Antonia, Paula.
Vive en la calle del Puente de Fierro.

Civil 1496, f.112.

Francisco Javier ... Traslocero del comercio de 35 años, casado.
Vive en el callejón de la Polilla.

Civil 1496, f.418.

Francisco Manuel ... Español, maestro arcabucero, soltero.
Aprendiz: Francisco Portillo.
Vive en la calle de Meleros.

Civil 1496, f.38.

Francisco Raymundo ... Mestizo, tocinero de 40 años.
Hijo: Vicente José de 17 años, casado con Lorenza Francisca.
Vive en la calle del Puente Quebrado.

Civil 1496, f.371.

Francisco Tomás ... Mestizo, oficial de sastre, casado con Damiana María de los Ríos.
Vive en la calle de Quesadas.

Civil 1496, f.99.

Franco, Agustín. Presbítero.
Hermano: Juan Franco, presbítero.
En su compañía: su padre.
Vive en el callejón del Espíritu Santo.

Civil 1496, f.263.

Franco, Antonia. Española, viuda de 60 años.
1 hija casada con José Salgado, mercador viandante, con 2 hijos.
En su compañía: María Ortiz, viuda española.
Vive en la calle del Arco.

Civil 1496, f.383.

Franco, Baltasar. Carnicero de 30 años, casado con Bernarda.
Hijos: Blas de 10 años, Manuela de 3, Melchora de 4 meses.
Vive en el callejón de Betlemitas.

Padrones 52, f.25.

Franco, Francisco. Mestizo, maestro zapatero de 36 años, casado con María Pedraza.
Hijos: María de 13 años, José de 9, María de 8, Ignacia de 5, María de 3.
Aprendices: José de 14 años, Felipe de 15.
Vive en la Alcaicería.

Padrones 52, f.73.

Franco, Ignacio Javier. Mulato libre, vendedor de géneros a la mano, casado con María Teresa de Iñiga.
Hijos: José, oficial de barbero, soltero, y Josefa, huérfana, María Estefanía, mestiza, casada con Pedro José, mestizo de ejercicio cargador.
Vive en la calle del Puente de Fierro.

Franco, José. Oficial de sastre, mestizo de 50 años, casado.
1 hijo.
Vive en la calle de las Ratas.

Civil 1496, f.409.

Franco, Juan Bautista. Español, dueño de pastelería.
5 hijos, 2 hijas.
1 chichigua.
Vive en la calle de Tiburcio.

Civil 1496, f.349.

Franco, Juana María. Mulata, viuda de Nicolás Salinero.
Hijos: María Dolores, José Nicolás, Francisco José.
En su compañía: María Dolores Franco, viuda de Domingo Núñez, con un hijo, José Doroteo.
Vive en la calle de San Ramón.

Civil 1496, f.67.

Franco, María. Española, costurera, viuda de José Rojas.
Hijos: Ana de 4 años, Ignacio de 5, Juan de 6.
En su compañía: Ana de Córdova de 30 años, *soltera*.
Vive en la calle de la Pila Seca.

Padrones 52, f.138.

Franco, María. Española, viuda de 50 años.
1 hija.
Vive en la calle de San Felipe.

Civil 1496, f.363.

Franco, Tomás. Español, dueño de vinatería de 25 años.
1 criado.
Vive en la calle de Alfaro.

Civil 1496, f.402.

Freire, Antonio.
1 hija.
Su madre.
2 cajeros.
2 criados.
Vive en la calle de Flamencos.

Civil 1496, f.290.

Freire, José. Español, comerciante, soltero.
Cajero: Francisco Freire.
Criados: Isabel Bárbara Pérez, mulata, viuda de José del Grillo, Manuel, indio.
Vive en el callejón de Porta Coeli.

Civil 1496, f.56.

Frías, Bernardo. Maestro batihoja, casado con Mónica García.
Aprendices: Miguel y Mariano de Lira, José Faustino, indio.
Criada: María Petra de Frías.
Vive en el Puente de San Dimas.

Civil 1496, f.136.

Frías, Ignacio. Castizo, maestro zapatero de 15 años, casado con María de Leira.
Hijas: Josefa de 27 años, Petra de 16.
Vive en la Alcaicería.

Padrones 52, f.76.

Frías, Juan Antonio. Oficial de sastre, casado.
2 hijos, 1 hija, viuda.
Vive en la calle del Puente de San Dimas.

Civil 1496, f.388.

Frías, Juan de. Arriero de 50 años.
Hijos: Mariana de 5 años, Juan de 28, cobrador de casas, casado con Ana y con dos hijos: Ana y Mariano.
Vive en la calle de la Misericordia.

Padrones 52, f.151.

Fuente, Domingo. Español, dueño de cigarrería de 37 años, casado.
4 hijos.
Su madre.
2 chichiguas.
Vive en la calle de San Bernardo.

Civil 1496, f.294.

Fuente, Francisco de la. Español, impresor, casado.
4 hijas, 1 hijo.
Vive en la calle de Ortega.

Civil 1496, f.343.

Fuente, Ignacio. Español, oficial boticario, casado.
En la misma casa: Juana María, india, con una hermana.
Vive en la calle de Alfaro.

Civil 1496, f.404.

Fuente, Joaquín de la. Dueño de tienda.
Cajero: Francisco Guevara.
Vive en la calle de Olmedo.

Civil 1496, f.127.

Fuentes, José. Español, oficial de sastre, casado con María Teresa de Arias.
Hijos: Mariano, Josefa Ignacia, Francisco Javier.
En su compañía: María Petra.
Vive en la calle de San José de Gracia.

Civil 1496, f.133.

Fuente, José de la. Español, cohetero, casado con Gertrudis de Gálvez.
Vive en la calle de Meleros.

Civil 1496, f.35.

Fuente, José Joaquín de la. Bachiller.
En su compañía: Gertrudis Merlo, Ignacia Merlo, casada con Francisco Benítez y un hijo, José.
Criados: María Sánchez, española, María Casilda de la Encarnación, Felipe de Jesús, mulato.
Vive en la calle de Chiquis.

Civil 1496, f.15.

Fuente, Mateo de. Maestro de Cirugía de 36 años, casado con Polinaria Cantero.
Hija: María de 3 años.
Criada: Marcela de 19 años.
Vive en la calle de San José el Real.

Padrones 52, f.43.

Fuentes, José. Español, oficial barbero de 40 años, casado con Sebastiana Morales.
Hijos: José de 12 años, Mariana de 9, Miguel de 7, Basilio de 1.
Vive en la calle del Aguila.

Padrones 52, f.114.

Fuentes, José. Natural de Mallorca, soquitero de 36 años y 12 de reino, casado con Ana Flores.
Hija: María de 10 años.
Vive en el callejón de Santa Clara.

Padrones 52, f.38.

Fuentes, José. v. Güemes, Francisco.

Fuentes, José Antonio. Español, vendedor de trastes, casado con María Antonia.
Hija: María Teodosia.
Vive en la calle de la Merced.

Civil 1496, f.62.

Fuentes, Juan de. Español, batihoja, casado con María Vidal.
Hijas: María de 10 años, María de 8, Ana de 6, María de 4, Isabel de 2, María de 1. María de 2 meses.
Vive en la calle del Aguila.

Padrones 52, f.125.

Fuentes, Juan de. Español, dueño de confitería de 34 años, casado con Rosalía Rivas.
Hijos: Juan de 16 años, María de 14.
Aprendiz: José de Ortega.
En la misma casa: Juan, tullido de 34 años.
Vive en la calle del Reloj.

Padrones 52, f.190.

Fuentes, Juan de. Oficial dorador, español, casado.
3 hijos.
Vive en la calle de Jesús Nazareno.

Civil 1496, f.385.

Fuentes, Juan de las. Oficial de libros del Tribunal de Cuentas, viudo de Justa Urueña.
Hijo: Juan Ignacio.
Criadas: María Antonia López, Magdalena Gamboa, india.
Vive en la calle de Olmedo.

Civil 1496, f.129.

Fuentes, Manuel de. Español dueño de casas, casado con Francisca Ruiz.
En su compañía: Clara de Urrea, viuda de José Portillo.
Criada: Antonia, española.
Vive en la calle de Quesadas.

Civil 1496, f.88.

Fuentes, Mateo. Maestro cirujano.
Familiares: Marta Meneses, un hermano practicante.
En la misma casa: Andrés de Espinosa, mestizo, casado, con un hijo de 6 años y 2 huérfanos.
Vive en el callejón de Bilbao.

Civil 1496, f.251.

Fuentes, Petra. Española, viuda de 40 años.
1 criada.
En su compañía: María de Guadalupe, viuda, mestiza de 40 años.
Vive en la calle del Puente Quebrado.

Civil 1496, f.374.

Fuentes, Roque. Español.
1 hija.
Vive en la calle de Mesones.

Civil 1496, f.398.

Fuentes, Salvador.
Familia: Ana María.
Vive en la calle de San Francisco.

Civil 1496, f.250.

Fuentes, Salvador. Casado con Manuela de Sotomayor.
Cajero: Manuel de 20 años.
Criada: Antonia Rodríguez de 25 años, María de 20, india.
Vive en la calle de Santo Domingo.

Padrones 52, f.178.

Gabastilla, Francisco. Natural de Rioja, guarda de pulque, de 22 años, casado con Tomasa Campo.
Hijo: Manuel de 1 mes.
Criada: María Serrano de 21 años.
Vive en la calle de San Lorenzo.

Padrones 52, f.143.

Gabino, María Teresa. Española, viuda.
1 criada.
Vive en la calle de la Cerrada de Jesús Nazareno.

Civil 1496, f.390.

Gaitán, Josefa. Española, viuda de 40 años.
Hermana: Ana Beltrán.
Vive en la calle de las Ratas.

Civil 1496, f.408.

Gaitán, Juan Esteban.
3 hijas, 1 hijo.
Vive en la calle de Mesones.

Civil 1496, f.400.

Gaitán, Nicolás. Español, casado.
1 hijo.
1 criado.
Vive en la calle del Puente Quebrado.

Civil 1496, f.367.

Galán, Manuel. Oficial de zapatero, español, casado con María Guadalupe Castro.
Hijas: María Petra, Manuela Antonia, María Josefa.
En su compañía: Felipa de Castro, casada con Francisco Martínez, español, arriero, José Antonio Pliego, español.
Vive en el callejón del Puesto Nuevo.

Civil 1496, f.119.

Galán, María. Mestiza, lavandera, viuda de Francisco Oviedo.
Hijas: María de 8 años, Ana de 20.
Vive en la calle de San Lorenzo.

Padrones 52, f.134.

Galarza, Eugenio. Español, soltero del comercio.
Vive en la calle de Olmedo.

Civil 1496, f.127.

Galiano, José. Español, casado.
1 oficial español.
2 criadas, 1 criado.
Vive en la calle de Monterilla.

Civil 1496, f.328.

Galicia, José Toribio. Mestizo, oficial de zapatero, casado con María Francisca Ordóñez.
Vive en la calle de Olmedo.

Civil 1496, f.129.

Galicia, María. Española, trato de cigarrería de 32 años.
Hijo: José de 20 años.
Vive en la calle de la Pulquería de Celaya.

Padrones 52, f.186.

Galicia, Petra. Mestiza de 35 años, soltera.
Hija: Agustina de 15 años.
Criada: Manuela de 15 años.
Vive en la calle de las Moras.

Padrones 52, f.197.

Galindo, Diego. Español, maestro tintorero, casado.
2 hijas, una de éstas casada con Jerónimo Uribe.
2 aprendices.
2 criados.
Vive en la calle de la Acequia.

Civil 1496, f.279.

Galindo, Francisca. Española, vecina de Xochimilco, residente en esta ciudad para curarse, casada con José de los Ríos.
Criada: Juana Francisca.
Vive en la calle del Puente de Fierro.

Civil 1496, f.107.

Galindo, Francisco. Español, maestro pintor de 40 años, casado con María Medina.
Hijos: Marcela de 11 años, Felipe de 4, José de 1.
Vive en la calle de Tacuba.

Padrones 52, f.85.

Galindo, José. Español, oficial de sastre, casado con Luisa Bernarda García.
Hijas: María Josefa, María Ana.
Vive en la calle de la Merced.

Civil 1496, f.60.

Galindo, José. Español, tintorero de 25 años, casado con María Rivas.
Vive en la calle de la Estampa de San Lorenzo.

Padrones 52, f.156.

Galindo, Josefa. Española de 50 años, viuda.
Hija: Clemencia de 20 años.
Vive en la calle de Tacuba.

Padrones 52, f.84.

Galindo, Tomás. Español, tintorero de 40 años, casado con Josefa Acosta.
Vive en la calle de la Misericordia.

Padrones 52, f.153

Galisteo, José. Español, cigarrero de 25 años, casado con María Loroña.
Vive en la calle de la Capilla de los Dolores.

Padrones 52, f.131.

Galván, Diego. v. Ramírez de Cartagena, José.

Galván, Felipe. Mestizo, jicarero de 50 años, casado con María.
Hijo: Juan de 16 años.
Vive en la calle de las Moras.

Padrones 52, f.194.

Galván, Ignacio.
2 hijas, 1 hijo.
1 huérfano.
1 hermana.
2 criados.
Vive en la calle de la Acequia.

Civil 1496, f.278.

Galván Téllez Girón, José. Tesorero del Real Tribunal y Audiencia de Cuentas, casado con Manuela Maldonado.
Criada: María Figueroa, mulata.
Vive en la calle de Balvanera.

Civil 1496, f.73.

Gálvez, Felipa. Española, costurera de 50 años, viuda de Juan de Villanueva.
Hermana: Manuela.
Vive en la calle de Medinas.

Padrones 52, f.118.

Gálvez, Francisca. Española, viuda de Anastasio Gutiérrez.
Huérfano: José Mariano Joaquín.
En su compañía: Margarita de Gálvez, casada con José Antonio Guerrero, con sus hijos Cecilia, Mariano Gregorio, José Marcelino.
Criada: María Loreto, mulata.
Vive en la calle del Puente de Fierro.

Civil 1496, f.13.

Gálvez, Ignacio. Español, comerciante, casado con María Jiménez.
Hijas: María de 26 años, Ana de 30, Antonia de 29.
Madre: María del Castillo.
Vive en la Alcaicería.

Padrones 52, f.60.

Gálvez, José. Español, amanuense.
Vive en la calle de San Ramón.

Civil 1496, f.64.

Gálvez, Manuel. Español, casado.
1 hija.
En su compañía: María Antonia de Avila, castiza, casada con Francisco Calera, español.
Vive en la calle de Ortega.

Civil 1496, f.338.

Gálvez, Salvador. Español, vendedor de paja y cebada.
Vive en la calle de Meleros.

Civil 1496, f.33.

Gallardo, Bartolomé. v. Sánchez, Josefa Joaquina.

Gallardo, Fernando. Español, sastre de 30 años, casado con María.
Hijos: Rosa de 9 años, Fernando de 8, Antonio de 6.
Vive en la calle de Tacuba.

Padrones 52, f.81.

Gallardo, Francisco. Castizo, dueño de cigarrería, casado con Teresa Concha.
Hija: María de 4 años.
Vive en la calle de Manrique.

Padrones 52, f.162.

Gallardo, Gertrudis. Española, costurera de 50 años, viuda de José Rodríguez.
En la misma casa: María de 16 años, María de 25.
Vive en la calle de Tacuba.

Padrones 52, f.88.

Gallardo, José. Abogado de la Real Audiencia y Contador de Tributos de 36 años, casado con María de Ledesma.
Hijos: José de 10 años, María de 6, Joaquín de 2.
En su compañía: Manuel Ramírez, bachiller, Ana de Ledesma de 22 años, José de Meza de 15, Josefa Zurita de 50, María Zurita de 18, Ana Zurita de 16, María Jurado de 22.
Criados: Pedro, indio de 14 años, Juana, india de 13 años, María, india de 12, Bernardina, mestiza de 50, Felipe, mestizo de 19, Diego, español de 24, Anastasio, mulato de 22.
Vive en la calle de Santo Domingo.

Padrones 52, f.181.

Gallardo, José. v. Escobar, Diego.

Gallardo, Juan. Español, maestro pintor de 30 años, casado con Ignacia Pérez.
Madre: Gertrudis Arteaga, viuda de 40 años.
Hermana: María Pérez de 11 años.
Vive en la calle de Tacuba.

Padrones 52, f.79.

Gallardo, Juana, Mestiza de 40 años, viuda de Juan Gayme.
Vive en la calle de Cocheras.

Padrones 52, f.198.

Gallardo, Lucas. Español, baratillero de 60 años, viudo.
Hijas: Francisca de 32 años, Ana de 39.
Criada: Ignacia Presa, india de 12 años.
Vive en la calle de Tacuba.

Padrones 52, f.79.

Gallardo, Manuel. Español, oficial de carrocero, casado.
2 hijos.
Vive en la calle de Esclavo.

Padrones 52, f.163.

Gallardo y Bernal, Juan. Soldado de infantería, casado con Joaquina de Rojas.
Criada: Joaquina.
Vive en la calle de Balvanera.

Civil 1496, f.76.

Gallego, Francisca. Viuda de 20 años.
4 hijos.
Vive en la calle de Tlapaleros.

Civil 1496, f.282.

Gallegos, Agustín. Mestizo, cerero, casado con María Talavera.
Hijos: Antonio de 12 años, Ana de 6, Luisa de 4.
Vive en la calle del Aguila.

Padrones 52, f.125.

Gallegos, Andrés. Español, viudo de 50 años.
1 criada.
Vive en la calle de San Felipe.

Civil 1496, f.362.

Gallegos, José. v. Núñez de Villavicencio, Pedro.

Gallegos, Juana. Viuda de Antonio Picazo y Medina.
Hija: Francisca, Rosa, casada con Juan Maeda, mercader viandante, y con una hija, Rafaela.
Vive en la calle de Balvanera.

Civil 1496, f.80.

Gallegos, Lorenzo. Español, corredor, casado con Isabel Figueroa.
Hija: Ursula.
Vive en la calle de Quesadas.

Civil 1496, f.104.

Gallegos, María. Española, casada con Manuel de la Carrera.
Hijo: José.
Vive en la calle de Quesadas.

Civil 1496, f.87.

Gallegos, María. Española, viuda de 60 años.
Hija: Ana de 30 años, casada con José Coca, portero de la Real Casa de Moneda y con sus hijas Mariana de 10 años y María de 9.
Criadas: María de 30 años, Paula de 20.
Vive en la calle de la Encarnación.

Padrones 52, f.204.

Gallegos, María Gertrudis. Española, viuda de Francisco Lizama.
Hija: Josefa.
Vive en la calle de Meleros.

Civil 1496, f.35.

Gallegos Monterrey, Antonio. Español.
Vive en la calle de San Felipe.

Civil 1496, f.361.

Gallegos de Lara, Miguel. Español, comerciante, casado con Petra de ...
Hijos: Tomás, Ventura, Lorenzo, María Luisa, Inés, Mariana.
En su compañía: Gertrudis Gallegos.
Criada: María Gertrudis.
Vive en la calle de la Merced.

Civil 1496, f.59.

Gallo, Florencio. Mestizo, aguador, casado con María.
Hija: Romualda de 1 año.
Vive en la calle de Santo Domingo.

Padrones 52, f.182.

Gallón de la Barrera, Francisco. Natural de Burgos, comerciante.
Criados: Rosa Ordaz, Florentino Tello.
Vive en la calle de Santa Efigenia.

Civil 1496, f.40.

Gama, Ignacio. Español, comerciante de 30 años.
Hermanos: Agustín de 29 años, Ana de 20, Antonia de 23.
Cajeros: Agustín Arau de 23 años, Agustín Aragón de 20.
Vive en la calle de Santo Domingo.

Padrones 52, f.175.

Gama, José. Mulato, cochero, viudo de 50 años.
Hijos: Juana de 19 años, Miguel de 8, Roberto de 11.
Vive en la Alcaicería.

Padrones 52, f.66.

Gama, José Ventura. Español, maestro zapatero.
Vive en la calle del Puente de Fierro.

Civil 1496, f.114.

Gama, Pedro de. Relator de la Real Audiencia, casado con María Guadalupe Cardona.
Hijos: Luis de 8 años, María de 6, Ana de 4, Pedro de 2.
Criados: Juan de Miranda, mulato libre de 40 años, casado con Ana Manuela de 12, Juana de 6 años, todos mulatos libres.
Vive en la calle de San Francisco.

Padrones 52, f.15.

Gambarte, Miguel Francisco. Español de 25 años.
En su compañía: Pablo de Ariza de 25 años, Francisco Eguillón de 25 años, españoles.
Vive en la calle de Capuchinas.

Civil 1496, f.318.

Gambeta, Santiago Antonio. Español, corredor del número, casado con Juana Teresa Gerardo.
Hijos: María Micaela, María Guadalupe, Antonio Gambeta.
En su compañía: Ana María Gambetta.
Vive en la calle del Parque del Conde.

Civil 1496, f.97.

Gamboa, Andrés. Oficial de tejedor, casado.
Vive en la calle de Ortega.

Civil 1496, f.339.

Gamboa, Bartolomé. v. Gamboa, Martín.

Gamboa, Dominga. Española de 40 años, viuda de Manuel Villegas.
Hermana: Ana de 20 años.
Vive en la calle de San José el Real.

Padrones 52, f.43.

Gamboa, Francisco Javier. Abogado de la Real Audiencia, casado.
Su suegro.
4 hijos.
2 huérfanos.
8 criados.
1 cajero.
Vive en la calle de la Plaza del Colegio de Niñas.

Civil 1496, f.268.

Gamboa, José. v. Gamboa, *Martín*.

Gamboa, Martín. Español, vecino de esta ciudad de 70 años, casado con María Lara.
Hijos: Bartolomé, bachiller presbítero de este arzobispado, José de 20 años, del comercio, Ana Lina, casada con Francisco Bravo, soldado de infantería del Real Palacio.
Vive en la calle de San Andrés.

Padrones 52, f.21.

Gamboa, Salvador. Español, amanuense, casado con María Cecilia de Avilés.
Hijos: Antonio Gamboa, vendedor de mercería, Josefa.
Vive en la calle de Santa Efigenia.

Civil 1496, f.42.

Gamboa y Riaño, Antonio José. Español.
3 hijos, 4 hijas.
7 criados.
Vive en la calle de Venero.

Civil 1496, f.393.

Gámez, Gaspar. Español, casado.
2 hijos.
2 criados.
Vive en la calle de Capuchinas.

Civil 1496, f.318.

Gámez, Ignacio. Español, dueño de panadería, casado con Francisca Jiménez.
Hijos: José, bachiller, clérigo ordenado de Epístola de este arzobispado, Juan José, Gabriel José.
En su compañía: José de Cabaña, bachiller, clérigo de menores órdenes de este arzobispado, Francisco Cabañas, Dionisio de Gámez, Tomás de Cabañas.
Criados: María de la *Encarnación*, mulata, Ana María, mulata, Matiana, mestiza, Brígida, mulata, Anastasia, mestiza, Juan Pisón, español, José de Arriaga, Bartolo Fabela, Juan de Badillo, José Carrillo, Pedro López, José Trujillo.
Vive en la calle de Balvanera.

Civil 1496, f.76.

Gandiaga, Felipe. Español, casado.
1 hijo.
5 cajeros.
6 criados.
Vive en la calle del Portal de las Flores.

Civil 1496, f.289.

Ganuza, Pedro. Español, comerciante de 50 años, casado.
Hermanos: Margarita Valencia de 30 años, Pedro José de 13 años, Manuela de 10.
1 cajero, español.
2 criadas, 1 criado.
Vive en la calle de Tiburcio.

Civil 1496, f.348.

Garavito, Ignacio. Español, Comisario del Estanco de Naipes, 40 años, casado con María Ledesma.
Hijo: José, oficial dorador de 19 años.
Vive en la calle de Tacuba.

Padrones 52, f.91.

Garbia, Andrés. Español, casado.
En su compañía: Francisco Anzaldo de 30 años, María Orlán, viuda, española de 70 años, José Monzuma, español de 16 años.
1 criada.
Vive en la calle de Tlapaleros.

Civil 1496, f.282.

Garcés, Francisca. Española, viuda de 40 años.
Vive en la Alcaicería.

Padrones 52, f.59.

Garcés, Francisco. Español, dueño de cerería.
Cajero: Francisco Irragori de 26 años.
Vive en la calle del Empedradillo.

Padrones 52, f.55.

Garcés, José. Bachiller, médico, casado con Francisca de Vargas.
Criada: María, india de 30 años.

Padrones 52, f.195.

Garcés, José. Español, casado.
1 hija casada con José Gómez, platero.
Vive en la calle de las Ratas.

Civil 1496, f.365.

Garcés, Mariana. Española de 40 años, viuda.
Hijos: Victoriano de 18 años, oficial dorador.
Vive en la calle de la Misericordia.

Padrones 52, f.150.

Garcés, Nicolás. Español, casado.
1 hijo.
Vive en la calle de Ortega.

Civil 1496, f.340.

Garcés, Pedro. Español, oficial de herrero, casado.
2 hijos, 2 hijas.
Vive en el callejón de la Polilla.

Civil 1496, f.415.

García, Alejo. Español, maestro tintorero de 53 años, casado con Angela Osorio.
Hijo: Martín de 18 años.
Vive en la calle de Tacuba.

Padrones 52, f.79.

García, Ana. Española, costurera de 35 años, el marido ausente.
Hija: María de 12 años.
Vive en la calle de la Puerta Falsa de San Andrés.

Padrones 52, f.94.

García, Ana. Española de 50 años, viuda.
Hijos: Margara de 20 años, Bernarda de 15, María de 13, Manuela de 14, José de 17, baratillero.
Vive en la calle de la Misericordia.

Padrones 52, f.151.

García, Ana. Española, vecina de esta ciudad de 35 años, viuda de Gregorio Fernández.
Hijos: Luis de 8 años, Ana de 4 años y Mariano de 2 meses.
Vive en la cuadra frente a Santa Isabel.

Padrones 52, f.20.

García, Antonio. Dueño de carnicería en el Puente de Santo Domingo.

Padrones 52, f.184.

García, Antonio. Español, casado, dueño de cigarrería.
3 hijos.
1 criada.
Vive en la calle de la Cadena.

Civil 1496, f.302.

García, Antonio. Español, maestro barbero, casado con Ana Cisneros.
Hijos: Antonia de 14 años, María de 7, Mariano de 5, José de 4, Rafaela de 22.
Vive en la calle de Cordobanes.

Padrones 52, f.213.

García, Antonio. Español, mercader viandante, casado con Francisca Soba.
Criada: Antonia Acosta, mestiza de 20 años.
Vive en la calle de la Pila Seca.

Padrones 52, f.141.

García, Antonio. Español, oficial batihoja, casado con Manuela Estivez.
Hijos: Josefa Javiera, María Gertrudis, Ignacia Josefa, Pedro Lorenzo.

Civil 1496, f.92.

García, Antonio. Español, oficial de barbero de 40 años, casado con Lorenza Valchis.
Hija: Juana de 1 año.
Vive en el callejón de Santa Clara.

Padrones 52, f.33.

García, Antonio. Español, soldado de infantería, casado con Nicolasa Flores.
Hijos: Cristóbal, Manuel.
Vive en la calle de la Estampa de Jesús María.

Civil 1496, f.13.

García, Baltasar. Español, casado con Ana Rosa Godoy.
1 hijo.
1 criada, mestiza.
Vive en la calle de Ortega.

Civil 1496, f.337.

García, Benito. Español, dueño de pulpería.
Vive en la calle de Balvanera.

Civil 1496, f.82.

García, Bernardo. Dueño de depósito de tabaco.
Vive en la calle del Puente de San Dimas.

Civil 1496, f.135.

García, Cayetano. Castizo, oficial de sastre, casado con María Tovar.
Hijos: Juan de 14 años; María de 5, Gerardo de 13, José de 3.
Vive en la calle de la Puerta Falsa de San Andrés.

Padrones 52, f.105.

García, Clara. Viuda de Miguel Velarte.
Hijos: Jacinta de 18 años, Mariana de 16, otro de 12.
Criado: Francisco Ibarra, indio, 12 años.
Vive en la calle de Tacuba. Padrones 52, f.92.

García, Cristóbal. Español, soldado de infantería del Real Palacio, casado con Gertrudis Mendiola, castiza.
Hijos: Ana María Rafaela, José Ignacio, María Josefa.
En su compañía: Catarina Mendiola, castiza.
Vive en la calle de la Acequia.

Civil 1496, f.27.

García, Diego. Español, oficial de sastre de 50 años, casado con Eulogia.
Hijo: José de 20 años, oficial de sastre.
En la misma casa: Ana Cano Moctezuma de 15 años.
Vive en la calle de San José el Real.

Padrones 52, f.47.

García, Eusebia. Castiza, soltera.
Hijos: Manuel y María, menores.
Vive en la calle de Meleros.

Civil 1496, f.31.

García, Felipa. Mestiza, 50 años, viuda de Alonso Garrido.
Hija: María de 12 años.
Criada: María de 30 años.
Vive en la calle de San Lorenzo.

Padrones 52, f.144.

García, Francisca, de 40 años, costurera, viuda de Juan Villerías.
Hermana: Gertrudis de 30 años.
Sobrina: Josefa de Mendoza de 2 años.
Criada: Teodora, india de 30 años.
Vive en el callejón de Betlemitas.

Padrones 52, f.27

García, Francisco. Dueño de panadería.
2 hijos.
3 criados.
14 operarios.
Vive en la calle de San Francisco.

Civil 1496, f.249.

García, Francisco. Español, barbero de 25 años, soltero.
Aprendiz: José de 16 años, Antonio de 14.

Padrones 52, f.216.

García Francisco. Español, dueño de sastrería, de 36 años.
Aprendiz: José Ortega, español; Faustino Cato, moreno libre.
Vive en la calle de San Francisco.
Padrones 52, f.4.

García, Francisco. Español, dueño de vinatería, soltero de 45 años.
En su compañía: Navarijo, Francisco, español de 13 años.
Vive en la calle de Tiburcio. Civil 1496, f.347.

García, Francisco. Natural de Andalucía, dueño de botica, de 30 años, casado con Teresa Landín.
Cajero: José Peña, español de 20 años.
Aprendiz: Isidro, español de 25 años, con un huérfano, Felipe de Jesús de 3 años.
Vive en la calle de San Francisco.
Padrones 52, f.7.

García, Gertrudis. Castiza, viuda de 50 años.
2 hijas, una de ellas casada con Francisco Echenique y con 3 hijos.
Vive en la calle de Zuleta.
Civil 1496, f.311.

García, Gertrudis. Española, casada con Bernabé de Puente, ausente.
Hijos: Antonia Teresa, casada con Pedro Moreno, ausente, con un hijo, Basilio Antonio.
Huérfano: Domingo de Baeza.
Vive en la calle de San Ramón.
Civil 1496, f.65.

García, Gregorio. Español, oficial de sastre, casado.
1 hija.
Vive en la calle de Zuleta.
Civil 1946, f.311.

García, Ignacio. Español, dueño de tienda.
Hijos: María de 9 años, José de 8, María de 7, Ignacio de 5.
Criados: Juan, mestizo de 26 años; Juana, esclava de 30 años.
Vive en la calle de Santo Domingo. Padrones 52, f.178.

García, Ignacio. Español, oficial de carrocero de 40 años, casado con Isabel Pedroza.
Hijos: Francisca de 14 años, María de 16, Dolores de 7, Bonifacio de 2.
Vive en la calle de San José el Real.
Padrones 52, f.45.

García, Inés. Española de 80 años, viuda.
Vive en la Alcaicería.
Padrones 52, f.64.

García, Joaquín. Mulato, oficial de sastre, de 30 años, casado con Manuela Palacios.
Vive en el callejón de Santa Clara.
Padrones 52, f.33.

García, José. Castizo, oficial purero de 73 años.
1 hijo, casado con Antonia Betancurt y con 4 hijas.
Vive en la calle de Mesones.
Civil 1496, f.406.

García, José. Español, casado.
1 hijo.
1 criado.
Vive en la calle de Palma. Civil 1496, f.256.

García, José. Español, maestro de flebotomía, casado con María de Roa.
4 hijos.
Su suegra.
1 aprendiz.
Vive en la calle del Reloj.

Padrones 52, f.192.

García, José. Mestizo de 30 años, casado con Manuela.
Hijos: Juan de 8 años, Rufina de 12.

Padrones 52, f.152.

García, José. Mestizo, soletero, casado con Marcela Feliciana Antonia.
Vive en la calle de la Merced.

Civil 1496, f.47.

García, José. Oficial de Acapulco, casado con María Espinosa.
3 cajeras.
5 criados.
Vive en la calle de San Francisco.

Civil 1496, f.246.

García, José Julián. Natural de Sevilla, dueño de azucarería, soltero.
Cajero: Juan Cázares, natural de Sevilla.

Civil 1496, f.31.

García, Josefa. Viuda de Francisco Sabasa.
Hijo: Antonio.
Vive en la calle de la Merced.

Civil 1496, f.47.

García, Josefa. Mestiza, dueña de vinatería de 30 años.
Hijo: Agustín de 9 años.
Vive en la calle de Tacuba.

Padrones 52, f.87.

García, Juan. Español, arriero de 28 años, casado con catarina Martínez.
Hijos: Vicente de 5 años, Manuel de 3.
En su compañía: Simona Cordero de 25 años, tratante de pajaría.
Vive en la calle del Puente de Amaya.

Padrones 52, f.168.

García, Juan. Español, casado.
2 hijos.
1 criada.
1 aprendiz.
Vive en la calle de la Acequia.

Civil 1496, f.280.

García, Juan. Español, casado.
1 hijo.
Vive en el callejón del Espíritu Santo.

Civil 1496, f.266.

García, Juan. Español, comerciante.
1 hijo.
3 criadas.
Vive en la calle de Monterilla.

Civil 1496, f.296.

García, Juan. Español, comerciante de 50 años.
Vive en la calle del Puente Quebrado.
Civil 1496, f.374.

García, Juan. Español, maestro herrero, casado con María Benavides.
Hijos: Clara de 19 años, José de 15.
Vive en la calle de San Lorenzo.
Padrones 52, f.133.

García, Juan. Natural de Asturias, dueño de vinatería de 70 años y 43 de reino.
Vive en la calle de Santo Domingo.
Padrones 52, f.176.

García, Juan. v. Estrada, Juan de.

García, Juan Antonio. Español, casado.
3 hijos.
Vive en la calle de Mesones.
Civil 1496, f.398.

García, Juan José. Español, casado.
1 criada.
Vive en la calle de San Felipe.
Civil 1496, f.379.

García, Juan Manuel. Español, maestro herrero, casado.
2 hijos.
Vive en la calle de Alfaro.
Civil 1496, f.403.

García, Juana. De 46 años, viuda de Tomás Tagle.
Hija: María de 25 años.
Huérfana: Isabel de 12 años.
Criada: Vicenta, mestiza de 30 años.
Vive en la calle del Reloj.
Padrones 52, f.189.

García, Juana. Española, costurera de 36 años.
Hijos: Eusebia, de 13 años; José de 6.
Vive en la calle del Aguila.
Padrones 52, f.112.

García, Juana. Mulata, costurera de 40 años, viuda.
Hijos: Lugarda de 11 años, Josefa de 9, Victoriano de 6, José de 3.
Vive en la calle de las Escalerillas.
Padrones 52, f.214.

García, Lorenzo. Español, oficial de herrador, casado con María Rodríguez.
Hijos: Francisco de 16 años, Rafael de 11; María de 6, María de 4; Andrés de 6 meses.
Vive en la calle de la Pulquería de Celaya.
Padrones 52, f.186.

García, Luis. Sastre de 40 años, casado con Ignacia Cosío.
Hijas: Mariana de 28 años, Margarita, viuda de 20.
Vive en la calle de Tacuba. Padrones 52, f.81.

García, Manuel. Español de 40 años, casado.
1 hijo, 1 hija.
1 criada.
Vive en la calle de San Juan.
Civil 1496, f.420.

García, Manuel. Español, Maestro Cirujano de la Real Cárcel, casado con Ignacia de Anzaldo.
Hijos: María Manuela, Ana Josefa, Rosalía Gertrudis, Pedro Manuel, José Marcelo, María Ignacia, María Gertrudis.
Criados: María del Carmen, mestiza, y su hijo Antonio, Cesáreo José Rosel, mestizo.
Vive en la calle de la Merced.
Civil 1496, f.62.

García, Manuel. Natural de las Montañas, Teniente de Guarda Mayor de la Aduana de 50 años y 35 de reino.
Hijos: Tomás de 17 años, Mateo de 14, Gertrudis, viuda de 30.
Vive en la calle de la Plazuela del Convento de la Concepción.
Padrones 52, f.148.

García, Manuel. v. Tapia, Francisco.

García, Manuel. v. Carrasco, Blas.

García, Marcos. Mestizo, oficial de sastre, casado con María Ana Ortiz.
Hijo: José Romero.
Vive en la calle de Balvanera.
Civil 1496, f.81.

García, María. Española de 50 años, viuda de José Parra.
Hijas: Francisca de 30 años, María de 9.
Vive en la calle de Tacuba.
Padrones 52, f.83.

García, María Manuela. Mulata libre, viuda de Pascual Antonio Mena.
En su compañía: María Antonia López.
Vive en la calle de la Talavera. Civil 1496, f.85.

García, Mariana. Viuda, con escuela de niñas, de 50 años.
En su compañía: Micaela Sánchez de 45 años.
Vive en la calle de San Agustín.
Civil 1496, f.360.

García, Mariano. Español, practicante de medicina.
1 criado.
Vive en la calle de San Juan.
Civil 1496, f.420.

García, Mariano. Mulato, casado.
Vive en la calle de la Acequia.
Civil 1496, f.280.

García, Mateo. Mulato, maestro zapatero, casado con Isabel Hernández.
Vive en la capilla de los Dolores.
Padrones 52, f.130.

García, Matías. Español, maestro sillero de 37 años, casado con María Espinosa.
Aprendiz: José Mucientes.
Vive en la calle de Medinas. Padrones 52, f.122.

García, Micaela. Española, casada con Miguel Campuzano (ausente), de 30 años, se mantiene de lavar.
Hija: María de 20 años.
En la misma casa: María Torres de 25 años, doncella; Ana Salcedo de 30 años, casada con Francisco de Rueda, ausente, y un hijo, Tomás de 5 meses.

Padrones 52, f.15.

García, Micaela Pascuala. Viuda, mulata.
3 hijas.
1 hermano.
Vive en la calle de la Cadena.

Civil 1496, f.304.

García, Miguel. Español, casado con María Calderón.
Hijos: Mariana de 22 años, Bárbara de 21, Rosalía de 18, Antonia de 17, Francisco de 14, Manuel de 12, Ignacio de 10.
Criadas: María de 18 años, María de 30.
Vive en la calle de la Pila Seca. Padrones 52, f.140.

García, Miguel. Español, maestro carpintero de 34 años, casado con Francisca Huertas.
Hijos: Domingo y José.
Vive en la calle de Medinas.

Padrones 52, f.119.

García, Miguel. Mulato, herrero de 40 años, casado.
1 hijo, casado con Andrea.
Vive en el callejón de la Polilla.

Civil 1496, f.421.

García, Nicolás. Español, Vecino de esta ciudad, maestro de barbería de 36 años, casado con Rita Reinos.
Aprendiz: Nicolás Guerrero, español.
Criada: Eusebia Sánchez, mestiza.
Vive en la calle de San Francisco. Padrones 52, f.17.

García, Onofre. Mestizo, cochero de 30 años, casado con Petra de los Angeles.
Hijos: José de 5 años, María de 7 meses.
Vive en la calle de la Misericordia.

Padrones 52, f.151.

García, Pascual. Español, jicarero de pulquería de 36 años, casado con Apolonia Silva.
Hijo: José de 4 años.
Vive en la calle de la Pila Seca.

Padrones 52, f.166.

García, Pedro. Dueño de cacahuatería en la calle de San José el Real.
Cajeros: Juan Díaz, natural de las Montañas, 33 años y 7 de reino, Andrés de 23 años.
Tienda en la calle de San José el Real.

Padrones 52, f.41.

García, Pedro. Español, dueño de pulquería, casado con Ana Barragán.
Hija: Clara de 25 años.
Criada: María, mestiza de 25 años.
Vive en la calle de Tacuba. Padrones 52, f.92.

García, Pedro. Mestizo, albañil de 50 años, casado con Juana.
Vive en la calle de la Misericordia.

Padrones 52, f.152.

García, Rafael. Español de 25 años, con velería en San Francisco.
3 hermanas.

Civil 1496, f.247.

García, Rita. Española, viuda.
Hija: Gertrudis Conchoso de 15 años.
2 hermanos.
Vive en la calle de San Lorenzo.

Padrones 52, f.132.

García, Rita. Española, viuda de José Ramírez.
En su compañía: Josefa Melchora Caballero.
Vive en la calle de San José de Gracia. Civil 1496, f.134.

García, Roque. Natural de Asturias, corredor de 28 años y 5 de reino, casado con Francisca Velarde.
Sobrinos: María de 16 años, Juan de 11.
Criada: María de 20 años, mestiza.
Vive en la calle del Aguila.

Padrones 52, f.110.

García, Teresa. Española, viuda, costurera.
Vive en el callejón de Santa Clara.

Padrones 52, f.38.

García Allende, Andrés. Español, comerciante de 50 años.
En la misma casa: Pedro Rueda Quintanilla, español, comerciante, 40 años; Miguel Ruiz de Allende, comerciante, 26 años; Miguel de Bárcena, comerciante de 23 años.
Vive en la calle de Tlapaleros.

Civil 1496, f.279.

García Alvarez, Juan. v. Alvo Rivero, Francisco.

García Barranco, Manuela. Viuda de Pedro de Palma Figueroa.
Hijas: Margarita, Agustina, Josefa.
Vive en la calle de Balvanera.

Civil 1496, f.73.

García Bravo, Diego. Español, casado con Francisca Marién.
2 hijos; 4 hijas.
En su compañía: María Estefanía Cervantes, española, costurera, 40 años.
2 cajeros.
2 criados, 7 criadas.
Vive en la calle de Don Juan Manuel.

Civil 1496, f.351.

García Cortés, Roque. v. Brocardo y Guedo, Santiago.

García Correo, Miguel, Castizo de 40 años, casado.
4 hijos; 2 hijas.
Vive en la calle del Arco.

Civil 1496, f.382.

García Fernández, José. Español, peluquero, casado con Josefa Guzmán.
Hijo: Marcelino Antonio.
Vive en la calle de la Acequia.
Civil 1496, f.27.

García Infante, Juan. Dueño de platería en la calle de San Francisco.
Civil 1496, f.246

García Ledesma, Manuel. Español, 30 años, casado.
Vive en la calle de las Ratas.
Civil 1496, f.410.

García Malabehar, José. Minero de Guanajuato, casado.
5 hijas, 2 hijos.
1 cajero, español.
Vive en la calle de Tiburcio.
Civil 1496, f.334.

García Rendón, Josefa. Española.
Hermana: Juana.
Vive en la calle de Olmedo.
Civil 1496, f.125.

García Tagle, José. Dueño de vinatería.
Cajero: Esteban Ruiz de 38 años.
Vive en la calle de la Acequia.
Civil 1496, f.275.

García Tagle, Pedro. Dueño de pulquería en la calle de la Pulquería de Celaya.
Padrones 52, f.185.

García de Alba, Juan. Español, herrero, casado.
4 hijos.
Vive en la calle de San Felipe.
Civil 1496, f.364.

García de Arce, Juan. Español, platero, casado.
2 hijas, 2 hijos.
En su compañía: Isabel del Castillo, mulata, viuda.
Vive en la calle del Puente Quebrado.
Civil 1496, f.372.

García de Mendieta, Baltasar. Escribano de Cabildo.
2 hermanas.
5 criados.
Vive en la calle de Venero.
Civil 1496, f.393.

García de Naveira, Domingo. v. Filgueras, Pedro.

García Mendieta, Matías. Español de 35 años, casado.
3 hijos.
1 criado.
Vive en la calle del Arco.
Civil 1496, f.383.

García de Villalobos, Antonio. Español, dueño de panadería, casado con Ana María Hidalgo.
Hijos: Agustín, Eusebio, José Antonio, María, Mónica, Agustina.
En su compañía: Cristina Díaz, viuda.

Operarios, indios: Bernardo de Vaca, casado con Micaela Hilaria de los Santos, con sus hijas Bárbara Francisca, Tomasa y María Micaela; José María, José Justo, Francisco Jacinto, casado con Ursula María; Pablo María, casado con Rafaela Antonia, y su hija Tomasa de Aquino; Juana de Dios, María Jacinta, Manuel Jerónimo, Miguel de Santiago, casado con María Josefa; Hilario José, Juan Antonio, Manuel Ramón, casado con Juana María y sus hijos Juan de los Santos, Florencio Antonio, Inocencio Antonio, Juan Carlos, casado con Isabel Antonia, y su hija Juana María; Miguel Jerónimo, casado con Ursula Antonia; Macedonio José, Casimiro Antonio, casado con María Lorenza y dos hijas, Juana y Rafaela; Miguel, casado con Petra de los Dolores, y sus hijos Domingo José, José Romualdo y Manuel José; Manuel José, casado con Gertrudis de la Encarnación, y su hija Tomasa; Manuel Antonio, casado con Juana María; Juan Tomás, casado con María Francisca y su hija María Manuela.
Vive en la calle de Quesadas.

Civil 1496, f.90.

García de la Cruz, María. Española, viuda de Mateo Gallardo.
Hijos: Mariano, Ana Josefa.
En su compañía: Margarita de la Banda.
Vive en la calle de la Estampa de la Merced.

Civil 1496, f.117.

García del Castillo, José. Español, dueño de velería de 68 años, casado con María Díaz.
Hijos: Angela de 13 años, José de 10, Antonia de 5.
Criados: María, mulata de 20 años; Juan de 16.
Vive en la calle de Tacuba.

Padrones 52, f.77.

García y Tejada, Francisco. Comerciante.
5 criados.
Vive en la calle del Colegio de Niñas.

Civil 1496, f.272.

Garcilaso de la Vega, Francisca. Doncella, 25 años.
Vive en la calle de la Acequia.

Civil 1496, f.278.

Garcilaso de la Vega, Juan. Mulato, tonelero, casado con María de 22 años.
Hija: Fernanda de 7 años.
Suegra: Juana Romero de 60 años.
Vive en la calle de las Escalerillas.

Padrones 52, f.213.

Garcilaso de la Vega, Juan Antonio. v. Guzmán, Antonio.

Garcilaso de la Vega, Lorenza. Doncella de 25 años.
1 criada.
Vive en la calle de Ortega.

Civil 1496, f.337.

Garduño, María. Casada con Félix.
Hijos: María de 4 años, José de 3.
Vive en la calle de Cordobanes.

Padrones 52, f.208.

Garfias, Francisca. Española, costurera, viuda de Francisco Pareja.
Hijas: María de 36 años, Teresa de 26, Bernarda de 22.
Vive en la calle de la Pila Seca.

Padrones 52, f.141.

Garfias, Manuela. Española, viuda.
1 hijo.
Vive en la calle de Ortega.

Civil 1496, f.344.

Garfias, Tomasa.
Sobrinos: Pedro y Rafael Guerra.
En su compañía: María Gertrudis de Ramos.
Vive en la calle de San Ramón. Civil 1496, f.63.

Garicochea, José. Natural de Manila, 30 años, casado con Ana Balderrama.
Criada: Melchora de 19 años, mestiza.
Vive en la calle de Santo Domingo.

Padrones 52, f.181.

Garnica, Antonio. Español, maestro sastre de 57 años.
2 aprendices.
Vive en la calle de Tiburcio.

Civil 1496, f.348.

Garnica, Francisca. Española, viuda de 46 años.
2 hijas, una de éstas casada con Lucas de Rocha, oficial de sastre, con un hijo.
Vive en la calle de Ortega.

Civil 1496, f.343.

Garnica, María Josefa. Mulata libre, viuda de don Manuel García.
Vive en la calle del Puente de Fierro.

Civil 1496, f.109.

Garrasino, Ambrosio. Administrador del mesón de Nuestra Señora del Rosario.
Criados del Mesón: Antonio Carcaño, casado con Francisca Javiera Lanfranco; Benito Carcaño, Angel Salazar, Juana Micaela, Ana Eulogia, Manuela Antonia, Dominga María del Carmen, Luis del Carmen, José Aldana, Felipe Lozada, casado con María, india, y sus hijos Borbón, María, Juana Nepomuceno, Sixto, Manuel.
Huéspedes del Mesón: Ignacio Padilla, Gabriel y Joaquín Hernández, Tomás Quintana, José Gutiérrez, Cristóbal José Ramírez, Juan Antonio Perea, José y Marcos Arriaga, Juan José Gregorio, Pedro Fernández de Gil, Crisóstomo Pliego, Bernardo Corro, José Alvarez, Antonio Baraona, José Mendoza y Fernández.

Civil 1496, f.68.

Garrido, Cristóbal. Español, dueño de platería de 30 años, casado con Clara Cambero.
Hijos: Josefa de 14 años, José de 4, María de 7.
Vive en la calle de Alcaicería.

Padrones 52, f.75.

Garrido, Josefa. Mestiza, viuda.
Hijos: Rosalía de 5 años, Leoncio de 3.
Vive en la calle de Vergara.

Padrones 52, f.155.

Garrido, Juana. Española.
Criadas: Gertrudis, mestiza; Ana, mulata.
Vive en la calle del Puente de Fierro.

Civil 1496, f.12.

Garro, Antonio. Español, casado.
2 hijos.
1 criado.
Vive en la calle de Porta Coeli.

Civil 1496, f.324.

Garro, Nicolás. Natural de Vizcaya, dueño de almacén, casado con Ana Geralla.
Hijos: Juan de 14 años, José de 12, Francisco de 9, Ignacio de 2; María de 11, Ignacia de 7, Gertrudis de 4, Petra de 3, Gertrudis de 1.
Cajeros: José, natural de Vizcaya, 30 años y 17 de reino; Adrián, natural de Vizcaya, de 22 años y 6 de reino.
En la misma casa: Juan de 40 años, José de 24, Ignacio de Geralla, doctor, presbítero de este arzobispado; María Geralla de 28 años, Inés Castro de 30 años.
Criados: dos libres.
Vive en la calle de los Donceles.

Padrones 52, f.103.

Gastón, José. Español, maestro peluquero, casado.
4 hijas.
1 cuñada.
Vive en la calle de San Agustín.

Civil 1496, f.332.

Gasuero, Isidro. Natural de Sevilla, corredor, casado con Josefa Palomares.
Criada: Josefa Ortiz de 26 años.
Vive en la calle del Aguila.

Padrones 52, f.116.

Gauri, José. v. Rivera, Manuel.

Gazano, José. Natural de Génova, casado con María Gallo, de 45 años y 17 de reino.
Hijos: José de 5 años, María de 2, María de 4.
Criada: Ana de 20 años.
Vive en la calle de Santo Domingo.

Padrones 52, f.183.

Genovés, Juan Bautista. v. Asperón, Lorenzo.

Gerardo, Nicolás. Mulato, oficial de sastre de 26 años, casado con Prudenciana Sevilla.
Hijos: María de 4 años, María de 3, Manuela de 2, José de 1.
Vive en la Alcaicería.

Padrones 52, f.71.

Germán, José. Natural de Cádiz, encomendero de Zacatecas, 55 años, casado con Petra González Castañón.
Hijos: Petra de 18 años, María de 15, José de 5, José de 2.
Hermanas: María de 34 años, Francisca de 55, Antonia de 60; Mario de 58.
Criadas: Antonia de 33 años, Gertrudis de 16.
Cajero: Ignacio de 20 años.
Vive en la calle de las Escalerillas.

Padrones 52, f.218.

Gertrudis, Juana. Mulata libre, viuda de Manuel Rivera.
Hijo: José Antonio, oficial zapatero.
En su compañía: Catarina Antonia Rodríguez, castiza, viuda de Félix Antonio Jaramillo, Nicolasa y Antonio Policarpo.
Vive en la calle de Santa Efigenia.

Civil 1496, f.39.

Gervasio, Antonio. Mulato, oficial de sastre, casado con María Chacón.
Vive en la calle de Quesadas.

Civil 1496, f.95.

Gido, Manuel. Español, maestro pintor, casado.
2 hijas, 2 hijos.
1 aprendiz.
En su compañía: Gertrudis Morán, viuda, española de 50 años.
Vive en la calle de Jesús.

Civil 1496, f.356.

Gigia, Alfonso de. Español, corredor de semillas, casado con Francisca Javiera Martínez.
Hijo: José.
Vive en la calle de Santa Efigenia.

Civil 1496, f.40.

Gijón, José. Baratillero, casado con María García.
Hijos: Isidro de 12 años, Calixto de 9.
En su compañía: María, castiza, casada con Benito Sánchez, natural de Castilla, ausente.
Vive en la calle de la Pila Seca.

Padrones 52, f.139.

Gil, Cayetano. Fundidor, casado con María de Sosa.
Hijos: Joaquín de Chávez, oficial platero, casado con María de Miranda, y su hijo Vicente, fundidor, casado con María Luisa, y con su hijo José Joaquín.
En su compañía: María Teresa de Zea, española, viuda de Manuel de la Puente, con su hija Efigenia y Beatriz.
Vive en la calle de Quesadas.

Civil 1496, f.123.

Gil, Francisco. Español, casado.
1 hija.
Vive en el callejón de la Polilla.

Civil 1496, f.418.

Gil, Gregorio. Mulato, confitero, casado.
2 hijos.
Vive en la calle de San Felipe.

Civil 1496, f.378.

Gil, José. Español, corredor de tabaco de 40 años, casado con María Horcasitas.
Hijo: José de 10 años.
Vive en la calle de las Moras.

Padrones 52, f.193.

Gil, Manuel. Español, oficial de albañil, casado.
1 hija.
1 criada.
Vive en la calle del Puente Quebrado.
Civil 1496, f.369.

Gil, Miguel. Español, maestro carrocero, casado con María García.
Hijos: Catarina, Francisca, Marcos, Manuela.
Criados: María, mestiza; María, india; María, casada con Juan y con los hijos Juan de 1 año y Vicente de 6.
Vive en la calle de Vergara. Padrones 52, f.155.

Gil, Nicolás. Mestizo, músico de 30 años, casado con Gertrudis Castillo.
Hijos: José de 16 años, Francisco de 12.
Sobrina: María de 30 años.
Vive en la calle de las Escalerillas.
Padrones 52, f.217.

Gil Carrera, Alejo. Casado.
4 hijos.
1 Huésped, Juan Ruiz.
Vive en la calle del Colegio de Niñas. Civil 1496, f.270.

Giles, Manuel. Español, dueño de cacahuatería, casado con María de Villegas.
Cajeros: José Sepúlveda, Francisco Mercado.
Criada: Manuela Ayala.
En su compañía: Beatriz Domínguez.
Vive en la calle de la Pila Seca.
Padrones 52, f.170.

Ginea, Antonio. Español, cantero, casado con Ignacia Velázquez.
Hermanas: Rosalía de 22 años, Ana de 25.
Criadas: Catarina de 20 años, María de 12.
Vive en la calle de la Encarnación.
Padrones 52, f.204.

Ginuecio, Magdalena. Dueña de cerería, 44 años, viuda.
Hijos: José, 25 años, Manuela de 18 años.
Hermana: María García, de 40 años.
Vive en el callejón de la Condesa. Padrones 52, f.23.

Ginuecio, Manuel. Español, dueño de mina en Sombrerete, 48 años, viudo.
2 hijos, de 14 años.
En la misma casa: Antonio, casado con Ana de la Torre; José, bachiller y diácono; Ana de 14 años, Laureano de 12.
Vive en la calle de Tacuba.
Padrones 52, f.79.

Giralla, Ignacio. v. Garro, Nicolás.

Girán, José. v. Bravo, Joaquín.

Giraud, María. Costurera, 40 años, viuda de Jacinto Mercado.
En su compañía: María Sevilla de 30 años, su marido ausente.
Vive en la calle de Tacuba.
Padrones 52, f.85.

Girón, Ana. Española, viuda.
2 hijos.
2 criados.
Vive en la calle de Ortega.
Civil 1496, f.340.

Girón, Antonio. Español, albañil, viudo.
Hijos: Ana de 6 años, Manuel de 3.
Vive en la calle del Esclavo. Padrones 52, f.164.

Girón, Joaquín. Receptor de la Real Hacienda, casado con Juana Méndez.
3 hijos, 2 hijas.
3 criados.
Vive en la calle de la Acequia.
Civil 1496, f.277.

Girón, José. Español, dueño de tintorería, casado.
Vive en la calle de Coliseo.
Ciivl 1496, f.267.

Girón, Manuel. Español, músico, casado con Joaquina, mulata.
Vive en la calle de la Merced.
Civil 1496, f.61.

Girón, Pablo. v. Castro, Ignacio.

Girón, Salvador. Español, amanuense de 22 años, casado con María Delgado.
Hija: Mariana de 2 años.
Vive en la Plazuela del Convento de la Concepción.
Padrones 52, f.149.

Goche, Francisco. Presbítero.
2 sobrinas.
1 huerfanita.
Vive en la calle de las Ratas.
Civil 1496, f.366.

Goche, José. Español de 25 años, casado.
Cajero: Benito de Lozada de 42 años.
2 criados.
Vive en la calle de la Monterilla.
Civil 1496, f.328.

Godos, Manuel de los. Español, casado con Efigenia Sánchez.
Hijas: Dolores de 13 años, Antonia de 20, Cándida de 12.
Criadas: Manuela de 25 años, Agustina de 24.
Vive en la calle de la Pila Seca.
Padrones 52, f.166.

Godoy, Antonio. Español, comerciante de 30 años, casado.
2 criados.
Vive en la calle de Venero.
Civil 1496, f.394.

Godoy, Ignacio Miguel. Receptor del Número de esta Real Audiencia, casado.
3 hijas, una de ellas casada con José de los Cobos y Mojica, comerciante; otros 2 hijos.
2 criados.
Civil 1496, f.391.

Godoy, Marcos José. Mestizo, oficial zapatero, casado.
1 hijo, 1 hija.
Vive en la calle de San Felipe.
Civil 1496, f.378.

Godoy, María de. Española, viuda.
1 hijo.
1 criada, casado.
Vive en la calle del Espíritu Santo.
Civil 1496, f.300.

Godoy, Pablo. v. Camino, Manuel de.

Gómez, Agustín. Español, vidriero, casado con Josefa Salgado.
Hija: Brígida Joaquina.
Vive en la calle que va a la Alhóndiga. Civil 1496, f.21.

Gómez, Alfonso Antonio. Secretario del Señor Virrey, casado con Josefa Rodríguez Sáenz Pedrozo.
1 hija.
En su compañía: Josefa Rodríguez de Pinillos de 28 años; Juan Margallán, Ayuda de Cámara, español de 30 años.
Criados: Bartolomé Pérez, casado con Margarita Salguero, españoles con 3 hijos, 6 mulatas, un cochero mulato, casado; 6 criados de color quebrado; Rafael, negro esclavo, casado con Rosa María Francisca.
Vive en la calle de Tiburcio.
Civil 1496, f.334.

Gómez, Ana María. Española, viuda de Juan Gutiérrez.
Hijo: Manuel, estudiante.
Vive en la calle de Balvanera.
Civil 1496, f.81.

Gómez, Antonia. De 50 años, viuda de Tomás Castañeda.
Hija: María de 35 años.
Criada: Antonia, india, 11 años.
Vive en la calle del Aguila.
Padrones 52, f.114.

Gómez, Antonio. Español, casado.
2 hijas.
Vive en la calle de la Acequia. Civil 1496, f.280.

Gómez, Antonio. Español, oficial de sastre, casado con Rosa Lizarde.
En la misma casa: Juan Jiménez, español, perlero, 40 años, casado con Felipa Castañeda.
Vive en la calle de la Pila Seca.
Padrones 52, f.138.

Gómez, Cayetano. Español, boticario de 53 años, casado con Juana Rendón.
Hijo: Ramón de 7 años.
Vive en la calle de la Pila Seca.
Padrones 52, f.142.

Gómez, Cornelio. Mulato, dueño de cigarrería, casado con Manuela García.
Hijo: Juan de 1 año.
Vive en la calle de la Pila Seca. Padrones 52, f.165.

Gómez, Cristóbal. Español, comerciante de 33 años, casado.
3 hijas.
1 huérfano.
1 criada.
Vive en el callejón de la Polilla.

Civil 1496, f.417.

Gómez, Domingo. Carpintero de la Real Casa de Moneda, casado con Josefa de Aragón.
Hijos: José Bruno, Miguel Benito, María Eusebia, Josefa Petra, Ana, Juana.
En su compañía: Lutgarda Flores Navarrete.
Criada: María Petra, mestiza.
Vive en la calle del Arzobispado.

Civil 1496, f.10.

Gómez, Felipe. Mestizo, oficial de carpintero de 32 años, casado con María Sánchez.
Hijos: Manuel de 14 años, Victoriano de 4, María Guadalupe de 2.
Vive en la calle de las Moras.

Padrones 52, f.193.

Gómez, Francisco. Español, Guarda Mayor de la Real Aduana, casado con Casilda González de Sepúlveda.
Hijos: Francisco Mariano, Juan José, estudiante, Matiana, María Dorotea.
En su compañía: Ana Rodríguez, Pablo Alvarado.
Criados: Gregorio José, mulato; Juliana Victoria, mestiza.
Vive en la calle de la Alhóndiga.

Civil 1496, f.25.

Gómez, Gertrudis. Española, viuda.
2 hijos; 1 hija.
1 sobrina.
Vive en la calle del Portal de Tejada.

Civil 1496, f.412.

Gómez, Isidro. Español, casado de 20 años.
Vive en la calle de Ortega.

Civil 1496, f.344.

Gómez, Joaquín. Natural de las Montañas, dueño de vinatería.
Vive en la calle de Santo Domingo.

Padrones 52, f.174.

Gómez, José. De 25 años.
1 hermano, 1 hermana.
Vive en la calle de Mesones.

Civil 1496, f.407.

Gómez, José. Español, dueño de vinatería.
1 cajero.
2 criados.
Vive en la calle de San Bernardo.

Civil 1496, f.322.

Gómez, José. Español, labrador, casado con María Lugarda.
Hijos: Josefa Matiana, José Cristóbal, Manuel Esteva.
Criados: María Nicolasa, mulata; María Teresa, india.
Vive en la calle de la Acequia que va al puente Colorado.

Civil 1496, f.83.

Gómez, José. Natural de Valladolid, viudo.
Hijos: Manuela de 20 años, José de 17, Ana de 13, Agustina de 14; María de 40, Pedro de 15.
Vive en la calle de las Escalerillas.

Padrones 52, f.216.

Gómez, José. v. Baeza, Juan.

Gómez, José. v. Vega, Francisco.

Gómez, José Antonio. Mestizo, casado.
1 hija.
Vive en la calle de Alfaro.

Civil 1496, f.404.

Gómez, Juan. Español, dueño de hacienda, casado con Eugenia Tinguito.
Hijos: María Ana de 11 años.
Criados: María, india de 20 años; Petra, india de 20 años; Rosa de 14.
Vive en la calle del Esclavo.

Padrones 52, f.164.

Gómez, Juan. Mulato, dueño de cigarrería, casado con Francisca Velasco.
Hijos: Juan de 3 años, María de 6.
Vive en la calle del Esclavo.

Padrones 52, f.163.

Gómez, Juan Francisco. Español, comerciante, casado.
Vive en la calle del Puente Quebrado.

Civil 1496, f.374.

Gómez, Juan José. Maestro tejedor, casado con Ana María de los Dolores Ponce de León.
Hijos: María Antonia, José Antonio.
Criada: María Guadalupe, india.
Vive en la calle del Puente de San Dimas.

Civil 1496, f.134.

Gómez, Juan José. v. Gómez, Francisco.

Gómez, Leonarda. Española de 50 años, viuda. Se mantiene de limosna.
Criados: María Cataño de 40 años, española; María Vargas, española de 25 años, María Matiana de 30 años, mestiza.
Vive en la Alcaicería.

Padrones 52, f.72.

Gómez, Manuela, Española, viuda de Jacinto Romero.
Hija: Josefa.
Vive en la calle de Quesadas.

Civil 1496, f.104.

Gómez, María Casimira. Dueña de cigarrería, viuda.
1 hijo.
1 criado.
Vive en la calle del Coliseo. Civil 1496, f.268.

Gómez, María. v. Repeto, Nicolás.

Gómez, María Francisca. Española, maestra de misa.
Vive en la calle de Balvanera.

Civil 1496, f.81.

Gómez, María Nicolasa. Española, viuda de José Feliciano Alvarez.
Hijas: María Matiana, María Josefa.
Vive en la calle de Quesadas.

Civil 1496, f.104.

Gómez, Rafael. Dueño de la botica que está frente a la Capilla de Nuestra Señora de los Dolores, de 60 años, casado con María Roldán.
Hijos: Antonio de 24 años, José de 12, Juan de 8, Petra de 18, Manuela de 6, uno de 3.
Vive en la calle del Aguila.

Padrones 52, f.111.

Gómez, Teresa. Española de 62 años, viuda de Manuel Villasana.
Hijo: Juan de 36 años, tejedor.
Vive en la calle de San Lorenzo.

Padrones 52, f.135.

Gómez Buitrón, Francisco. Español, contador de la Iglesia, casado.
3 hijas, 1 hijo.
1 chichigua.
3 criadas.
Vive en la calle de la Monterilla.

Civil 1496, f.327.

Gómez Cabeza de Vaca, Diego. Español, casado, un hijo.
Vive en la calle del Espíritu Santo.

Civil 1496, f.301.

Gómez Cabeza de Vaca—, Diego. Español, maestro peluquero, casado con Josefa Medinilla.
Sobrino: José Gómez Cabeza de Vaca.
Vive en la calle de la Merced.

Civil 1496, f.51.

Gómez Montenegro, Miguel Cayetano. Español, maestro de escuela, casado con María Antonia de Coca.
Hijos: José Mariano Miguel, Juana María.
En su compañía: Joaquín Gutiérrez, casado con Antonia de Sevilla, y dos hijas, Micaela y María.
Criados: María, india, viuda de José Mendoza; Polinario, Nicolasa, india.
Vive en la calle de Quesadas.

Civil 1496, f.89.

Gómez Pinal, Francisco. Español, dueño de pulpería, casado.
2 hijos, 2 hijas.
Cuñada: Giralda Matiana.
Vive en la calle del Puente Quebrado.

Civil 1496, f.372 bis.

Gómez Pinal, Juan. Dueño de cacahuatería.
2 cajeros, gachupines.
Vive en la calle de la Acequia.

Civil 1496, f.279.

Gómez Portillo, Pedro. Español, comerciante.
1 hija.
1 nieta.
Vive en el callejón de la Polilla.

Civil 1496, f.416.

Gómez de Cervantes, Francisco. Provisor.
Sobrinos: José Cervantes, Bernardo de Palacios de 26, años, casado con María de Padilla y con un hijo José Leonel de 2 meses.
Criados: Ventura Ober y Catarina su mujer con sus hijos Juana de 19 años, María de 11, Manuela de 10; Diego Ober, casado con Rita y los siguientes hijos: Ignacio de 17 años, María de 11, Francisco de 10, Micaela de 8, José de 4, Manuel de 3 y Mariano de 8 meses; Bárbara, casada con Miguel Ramírez y con dos hijos, María de 4 años y Eusebia de 3 meses, Juan de 43 años. Gertrudis, viuda; María de 18 años, Manuel de 22 años, Domingo de 21 años, Juana de 30 años, Petra de 30, española; Catarina de 25, española; María de 50 años; Pascuala y Antonio su marido, indios de 30 años; María, mestiza de 25, con dos hijos de 9 y 2 meses, todos mulatos esclavos, excepto los que expresan otra calidad.
Vive en la calle de San Francisco.

Gómez de Tagle, Toribio. Receptor, 51 años, casado.
1 hijo.
2 criados.
Vive en la calle de San Bernardo.

Civil 1496, f.295.

Gómez de Valdés, Francisco Javier. v. Gómez de Valdés, Pedro.

Gómez de Valdés, Pedro. Maestro cirujano, casado con Bernarda Munguía Jiménez.
Hijos: Francisco Javier, bachiller; Bárbara Juana de Jesús.
Criados: Tomasa María, india, casada con José Salazar, indio cacique; Matiana, india.
Vive en la calle del Puente de Fierro.

Civil 1496, f.110.

Gómez de la Somera, Domingo. Español, comerciante, 35 años.
Vive en la calle de Alfaro.

Civil 1496, f.404.

Góngora, José. Español, casado.
1 hija.
Vive en la calle de la Acequia. Civil 1496, f.277.

Góngora, Luis de. Español, corredor, casado con Manuela Luisa Saldaña.
Hijos: Andrés, Manuel, Gertrudis, María Teresa.
Vive en la calle de las Rejas de Balvanera.

Civil 1496, f.53.

Góngora, Mariano. Español, oficial platero de 30 años, casado con Juana Montiel.
Hijo: Fermín de 5 años.
Vive en la calle de Medinas.

Padrones 52, f.121.

Góngora, Miguel. Dueño de platería, español.
1 hijo de 39 años.
1 sobrina de 40.
1 criada, india.
1 aprendiz, español.
Vive en la calle de la Palma.
Civil 1496, f.255.

Góngora, Miguel de. Español, de ejercicio baratillero, casado con Francisca López.
Hija: María, doncella.
En su compañía: Teresa Barcia, española, doncella.
Vive en el callejón del Puesto Nuevo.
Civil 1496, f.119.

Gonzaga, Francisca. Española, costurera de 40 años, viuda.
Vive en la calle de la Estampa de San Lorenzo.
Padrones 52, f.156.

González, Ana. Española, viuda de 24 años.
1 hija.
Vive en la calle de Tlapaleros. Civil 1496, f.283.

González, Ana Josefa.
1 hijo, 1 hija.
1 hermana.
Vive en la calle de la Palma.
Civil 1496, f.256.

González, Angel Francisco. Mestizo, maestro sastre, casado.
1 hija.
En su compañía: Juan Bautista Aricochea, casado; María de Castro, viuda, española, con 2 hijas.
Vive en la calle del Arco.
Civil 1496, f.360.

González, Antonia. Española de 26 años.
Abuelo: Serrano, Diego.
Vive en la calle de las Moras.
Padrones 52, f.193.

González, Antonio. Arriero de 30 años, casado con María.
Hijos: José de 5 años, Cayetano de 2.
Vive en el callejón de Betlemitas.
Padrones 52, f.25.

González, Antonio. Español, casado con Juliana Betancourt.
Hijas: María de 9 años, Nicolasa de 1, Micaela de 3.
Criados: Ana de 30 años, viuda; Mónica de 13, Rosa, mulata, de 15; Rafael, negro, de 12.
Vive en la calle de la Pila Seca.
Padrones 52, f.165.

González, Antonio. Español, comerciante de 30 años.
Vive en la calle del Hospital Real.
Civil 1496, f.341.

González, Antonio. Español, gamucero, casado con Ana de Tagueda.
Hijos: José, Luis.
Vive en la calle de Meleros. Civil 1496, f.36.

González, Antonio. Español, oficial purero de 36 años, casado con María Marmolejo.
Hija: María de 12 años.
Hermana: María de 30 años, viuda.
En la misma casa: Juana Alanís, 26 años, viuda.
Vive en la calle de la Puerta Falsa de San Andrés.

Padrones 52, f.108.

González, Bartolomé. Español, guarda de la Aduana de 36 años, casado con Juana Olivares.
Hijos: María de 14 años, Petra de 13, Teresa de 12, María de 11, María de 10; José de 9, Mariano de 8, Tomás de 7, María de 6 meses.
Vive en la calle de Santo Domingo.

Padrones 52, f.182.

González, Beatriz. Española, viuda de Miguel Piñón de Estrada.
Hijo: Matías de Estrada, casado con María Tovar.
Familiares: Juan de Tovar, azoguero, casado con Nicolasa Gaitán, y sus hijos Ana Josefa, María Josefa, José y Miguel.
Vive en la calle de la Acequia.

Civil 1496, f.27.

González, Benito. v. Sigüenza, Gertrudis.

González, Benito. v. Hernández, Agustín.

González, Catarina. Española, viuda, 40 años.
2 criadas.
Vive en la calle de San Felipe.

Civil 1496, f.377.

González, Cayetano. Español, sacristán de la Catedral, viudo.
Hijo: José de 5 años.
Criada: Tomasa de 50 años, mulata.
Vive en la calle de Tacuba.

Padrones 52, f.51.

González, Cristóbal. Español, maestro nevero, casado con María Antonia Valiño.
Hijo: José Domingo, chico.
Vive en la calle de Balvanera.

Civil 1496, f.75.

González, Cristóbal. Natural de Sevilla, con tienda de caldereterías, 40 años y 20 de reino, casado con Francisca Imuras.
Hijo: José de 20 años, ciego.
Huérfana: Dominga de 20 años.
Cajero: José Cisneros de 20 años.
En la misma casa: María Rangel de 50 años, con sus hijos Nicolás de 10 años y Martín de 12.
Vive en la calle de Tacuba.

Padrones 52, f.78.

González, Diego Bernabé. Español, oficial polvorista, casado.
2 hijos.
Vive en la calle del Arco.

Civil 1496, f.383.

González, Domingo Mariano. Español, comerciante.
5 hijos.
Vive en la calle de Jesús Nazareno. Civil 1496, f.386.

González, Eusebia. Española de 30 años, viuda de Francisco Zaldívar.
Hijos: Ambrosio de 20 años, Ana de 14.
Padrones 52, f.89.

González, Felipa. Española, viuda.
Hija: María de 9 años.
Vive en la calle de San Lorenzo.
Padrones 52, f.145.

González, Felipe. Español, bachiller.
Criada: Vicenta Castro de 30 años.
Vive en la calle de las Escalerillas.
Padrones 52, f.217.

González, Felipe. Mulato, oficial de sastre, casado con María Irusta.
Hija: Rosalía de 19 años.
Vive en la calle de la Misericordia.
Padrones 52, f.152.

González, Francisco. Corredor de 60 años, casado con Bárbara Monroy.
Hijos: Francisco de 7 años, María de 10.
Vive en la calle de las Moras.
Padrones 52, f.193.

González, Francisco. Doctor en Medicina, viudo.
En la misma casa: María de Aguilar, con una hija María de 15 años.
Criados: María, mestiza de 30 años, Juan Solís, español y su mujer Manuela Salazar, José, mestizo de 34 años, casado con Luisa, con un hijo, José de 15 años.
Vive en el callejón de Betlemitas.
Padrones 52, f.26.

González, Francisco. Español, comerciante, casado.
7 hijas.
3 nietas.
Yernos: Francisco Santelices, Pedro Rodríguez del Campo.
3 criadas y 2 hijas de éstas.
Vive en la calle del Portal de las Flores. Civil 1496, f.288.

González, Francisco. Español, dueño de platería de 50 años, casado con Ana Ladrón de Guevara.
Hija: Catarina de 25 años, casada con Pedro de Castro.
Vive en la Alcaicería.
Padrones 52, f.72.

González, Francisco. Español, oficial de empedrador, casado.
2 hijos, uno de 12 y otro de 2 años. Una hija doncella de 16.
Vive en la calle de ...
Civil 1496, f.393.

González, Francisco. Español, viudo de Francisca Próspera.
Hijo: Manuel de 30 años.
Vive en la calle de San Lorenzo. Padrones 52, f.143.

González, Francisco. Natural de las Montañas, dueño de cacahuatería, de 55 años y 33 de reino, casado con María Adame.
Hijos: Josefa de 14 años, María de 13, María de 7, José de 12, Gregorio de 5, Pedro de 6.
Criadas: Rosa Luna, india de 20 años, Lucía, mulata de 30 años.
Vive en la calle de la Cruz del Factor.
Padrones 52, f.158.

González, Francisco. v. González, Pedro Vicente.

González, Gaspar. Bachiller.
5 huérfanos.
Vive en la calle de San Lorenzo.
Padrones 52, f.135.

González, Gaspar. Natural de Madrid, cajero de vinatería.
Vive en la calle de Quesadas.
Civil 1496, f.688.

González, Ignacia. Española de 60 años, viuda.
Hijo: Juan de Medina de 15 años.
Criado: Joaquín de 30 años.
Vive en la calle de San Lorenzo. Padrones 52, f.132.

González, José. Albañil de 36 años, casado con Petrona.
Hija: Manuela de 11 años.
En la misma casa: Francisco, cargador, casado con Micaela.
Vive en la calle de la Estampa de San Lorenzo.
Padrones 52, f.157.

González, José. Español, amolador de 20 años, casado.
En la misma casa: María Morales, española de 45 años.
1 hijo.
1 huérfano.
Vive en la calle de las Ratas. Civil 1496, f.409.

González, José. Español, corredor de 36 años, casado con María Quirós.
Hija: una de 6 años.
Vive en la Plazuela del Convento de la Concepción.
Padrones 52, f.146.

González, José. Español, demandante de 43 años, casado con María de Torres.
Hija: María de 17 años.
Vive en la calle del Reloj.
Padrones 52, f.187

González, José. Mulato de 40 años, casado.
4 hijos.
Vive en la calle del Portal de las Flores.
Civil 1496, f.289.

González, José. Natural de Castilla, comerciante, casado con María Manuela de Santa Ana.
Hijos: María Josefa, Felipe José, José Mariano.
En su compañía: Juana Francisca de Santa Ana.
Criadas: Antonia Mónica, india, María, india.
Vive en la calle de la Estampa de Jesús María. Civil 1496, f.14.

González, José Antonio. Bachiller, presbítero.
3 hermanas, una de ellas viuda con 4 hijos.
2 criadas.
Vive en la calle de Tiburcio. Civil 1496, f.347.

González, José Antonio. Mestizo de 30 años, casado.
2 hijas.
1 sobrina.
Vive en la calle del Colegio de Niñas.
Civil 1496, f.273.

González, José Antonio. Mestizo, zapatero, casado con María Dominga.
Hija: Gertrudis.
Vive en la calle de Quesada.
Civil 1496, f.122.

González, Josefa. Española, dueña de cajón de ropa de 70 años, viuda de Juan de Ojeda.
Nietos: Francisca Bringa de 21 años, Antonio de 19 años, estudiante.
Hermana: Ana de León de 30 años.
Criada: Josefa de 16 años.
Vive en la Alcaicería.
Padrones 52, f.63.

González, Juan. Español, barbero de 60 años, casado con Juana Barrios.
Hijos: Juan de 15 años, María de 21, casada con Manuel Ordaz.
Criada: María, india de 12 años.
Vive en la calle de la Misericordia.
Padrones 52, f.153.

González, Juan. Español, comerciante de 56 años, casado.
3 hijos, 3 hijas.
Vive en la calle del Puente Quebrado.
Civil 1496, f.366.

González, Juan. Mulato, sirviente, casado con Melchora Ortega.
Hermana: Clara de 18 años.
Vive en la calle de la Misericordia.
Padrones 52, f.151.

González, Juan. v. Herrera, Antonio.

González, Juan. v. Pinal, Juan.

González, Juan José. Casado.
2 hijos.
Vive en el callejón del Espíritu Santo.
Civil 1496, f.264.

González, Juan José. Pasante de medicina, casado de 20 años.
1 hermana.
Vive en la calle de Zuleta. Civil 1496, f.311.

González, Juan Manuel. Español, herrador, casado.
3 hijas, 3 hijos.
Vive en la calle de Zuleta.

Civil 1496, f.310.

González, Juan Ventura. Español, cocinero.
2 hermanas.
1 huérfano.
1 criada.
Vive en la calle de Mesones.

Civil 1496, f.399.

González, Juana. Mestiza de 40 años, viuda.
Hijos: Feliciana de 20 años, Agustín de 5, Gertrudis de 6, Mauricio de 2, Leonarda, casada con Vicente Silverio, oficial de albañil.
Vive en la calle del Puente de Amaya.

Padrones 52, f.167.

González, Luis. Español, mercader viandante de 37 años, casado con Manuela Arteaga.
Hijos: José de 18 años, Santiago de 15, María de 19, Francisco de 14.
Vive en la calle del Puente de Amaya.

Padrones 52, f.168.

González, Manuel. Bachiller, mayordomo de la Encarnación.
Hermana: Mariana.
Hijo: José Estrada, presbítero.
Sobrino: José Estrada.
Criados: Rosa, esclava de 20 años, Manuela de 30 años, casada con Tomás de 40 años, María Blasa, casada con Jacinto Martínez, y tres hijos, Brígida de 14 años, Celedonia de 16, Juan de San Salvador, indio de 30 años.
Vive en la calle de Medinas.

Padrones 52, f.119.

González, Manuel. Natural de esta corte, dueño y maestro de tienda de carpintería, casado con Manuela Almeira.
Hija: Ana de 13 años.
Aprendiz: Antonio de 18 años.
Vive en la calle de San Francisco.

Padrones 52, f.8.

González, Manuela. Española de 40 años, viuda.
1 hija.
2 criados.
Vive en la calle de San Juan.

Civil 1496, f.420.

González, María. Costurera de 32 años.
Criada: María, mulata, 18 años.
Vive en la calle del Aguila.

Padrones 52, f.115.

González, María. Española, costurera de 50 años, viuda de José de Galias.
Hijos: José de 12 años, María de 3.
Vive en la calle de los Donceles.

Padrones 52, f.99.

González, María. Española de 25 años.
Vive en la calle de Mesones. Civil 1496, f.398.

González, María. Española de 60 años, viuda.
Hijos: Isabel de 13 años, Mariano de 16.
Vive en la calle de Aduana.
Padrones 52, f.180.

González, María Antonia. Española, casada con José Francisco Avecilla, mulato, ausente.
Criados: María Teresa, india, casada con Pedro Martínez.
Vive en la calle de la Merced. Civil 1496, f.59.

González, María Teresa. Española, viuda.
1 hijo, oficial de sastre.
Vive en la calle del Hospital Real. Civil 1496, f.342.

González, Matiana. Dueña de cigarrería de 30 años.
1 criada.
Vive en la calle de Tlapaleros.
Civil 1496, f.257.

González, Matías. Mulato, cochero de 30 años, casado con Ana Quinteros.
Vive en el callejón de Santa Clara. Padrones 52, f.34.

González, Micaela, viuda de 32 años.
Hijos: María de 10 años, Juan de 11.
Sobrino: José de 26 años, oficial calderetero.
Vive en el callejón de San José el Real.
Padrones 52, f.44.

González, Miguel. Español, comerciante de 46 años, casado con María Muñoz.
Vive en la calle de Tacuba.
Padrones 52, f.88.

González, Miguel. Español, sastre, soltero.
Madre: Tomasa Amaya.
Hija: Mariana de 19 años.
Vive en la calle de Tacuba. Padrones 52, f.89.

González, Miguel. Mestizo, arriero, casado.
1 hijo.
Vive en la calle de Ortega.
Civil 1496, f.340.

González, Miguel. Natural de Sevilla, corredor de 38 años, casado con Cayetana de Herrera.
Hijos: José de 15 años, Vicente de 7, María de 8.
Vive en la calle de la Pila Seca. Padrones 52, f.138.

González, Miguel. Oficial platero, casado.
1 hijo.
En la misma casa: María Balbuena, española, viuda con un hijo, María Pantoja de 50 años, española, viuda, con una sobrina de 9 años.
Vive en la calle del Hospital Real. Civil 1496, f.342.

González, Miguel Antonio. Español, tonelero, casado.
1 hija.
2 huérfanas.
Vive en la calle del Espíritu Santo.

Civil 1496, f.258.

González, Nicolasa. Morisca, viuda de Pedro Zárate.
Hijos: José, Rosa, María, Ana.
Vive en la calle de la Estampa de Jesús María.

Civil 1496, f.13.

González, Pablo. v. Martínez, Josefa.

González, Pedro. Dueño de cacahuatería y cerería.
Cajero: Pedro Zúñiga de 30 años, casado con María Mondragón.
Vive en la calle del Empedradillo.

Padrones 52, f.55.

González, Pedro. Español, comerciante, casado con Josefa Briseta.
Hijos: María Caraballo, María Ana Caraballo, Juan Caraballo, Pedro González.
Cajero: Cristóbal Ruano, natural de Toledo.
Criados: María de la Encarnación, negra, Felipe Maldonado, español, Antonia Fonseca, Domingo Cano, Pedro, indio.
Vive en la calle de las Rejas de Balvanera.

Civil, 1496, f.55.

González, Pedro. Natural de Galicia, de 46 años y 28 de reino, casado con María Chávez.
Hijos: Rafael de 10 años, Gerónimo de 7, Ana de 4, Gabriel de 3.
Criadas: María de 25 años, Rosa de 20, mestiza, Catarina, de 30, mestiza.
Cajero: Francisco Espíndola, de 30 años, soltero.

Padrones 52, f.69

González, Pedro. Tiene tienda de cacahuatería y cerería en el Empedradillo.

Padrones 52, f.56.

González, Pedro Vicente. Español de 30 años.
En su compañía: Francisco González, abogado de la Real Audiencia.
Vive en la calle del Portal de las Flores.

Civil 1496, f.288.

González, Prudencio. Español, dueño de cacahuatería, 50 años, viudo.
1 hija de 25 años.
Criada: María Rojas, castiza de 60 años.
Vive en la calle de la Espalda de la Concepción.

Padrones 52, f.132.

González, Rosa. Española de 40 años, casada con José Perea, ausente.
Hijos: Martín de 12 años, José de 8, María de 20, viuda, con una hija, Juana de 5 años.
Vive en la calle de Santo Domingo.

Padrones 52, f.183.

González, Salvador. Mestizo, zapatero de 30 años, casado con Juana Velázquez.
Vive en la calle de la Puerta Falsa de San Andrés.
Padrones 52, f.95.

González, Santiago. Natural de Asturias, de 40 años y 20 de reino, casado con Francisca Gallo.
Hijos: Francisco de 11 años, Manuela de 6, María de 2.
En su compañía: Magdalena de 60 años, Francisco Leyva, tejedor, de 53.
Vive en la calle de la Misericordia.
Padrones 52, f.149.

González, Santiago. Natural de Galicia, dueño de jarciería, de 37 años y 7 de reino.
Vive en la calle del Empedradillo.
Padrones 52, f.55.

González, Teresa. De 20 años.
1 criado.
Vive en la calle de Mesones.
Civil 1496, f.407.

González, Teresa. Española de 50 años, su marido ausente.
Hijos: Francisco de 20 años, oficial cantero, Ana de 8, Flora de 10.
Vive en la calle de la Encarnación.
Padrones 52, f.204.

González, Teresa. Viuda de Juan Antonio Pérez.
Hija: María Isidra.
Huérfana: María de la Luz.
Vive en la calle de San Ramón.
Civil 1496, f.63.

González Calderón, José. Español, comerciante, casado.
2 hijos, 2 hijas.
4 cajeros.
5 esclavas, 6 criados y 5 criaturas de éstos.
Vive en la calle de Don Juan Manuel. Civil 1496, f.351.

González Castañón, Joaquín. Español, corredor, casado con María Manuela Blanco.
Hijos: Mariano, Felipe, María Josefa, María Bernarda.
En su compañía: Josefa de Chávez Zamudio.
Criada: María Gertrudis, mestiza.
Vive en la calle de Balvanera.
Civil 1496, f.73.

González Collante, Fernando. v. Villegas, Nicolás.

González Comontte, Pedro. Guardavista de fundición, jubilado, casado con Gertrudis de Herrera.
Hijas: María, Josefa.
Criada: María, india.
Vive en la calle del Arzobispado (entresuelo Casa de Moneda).
Civil 1496, f.10.

González Condres, Francisco. Comerciante.
1 criado.
Vive en la calle de Don Juan Manuel. Civil 1496, f.326.

González Cosío, Francisco. Español, comerciante.
Cajero: Juan Cabeza.
Vive en la calle de la Cadena.

Civil 1496, f.315.

González Cortina, Luis. Español, casado.
1 criada.
Vive en la calle de Jesús.

Civil 1496, f.355.

González Díez, Juan. Comerciante de 50 años.
Vive en la calle de Mesones.

Civil 1496, f.407.

González Guerra, Juan.
Familia: María Teresa de Vértiz, José de Sierra Vértiz, María Josefa, María Manuela, María Ignacia González Vértiz, Juan José González Vértiz.
6 cajeros.
4 criados, 8 criadas.
Vive en la calle de Don Juan Manuel.

Civil 1496, f.351.

González Madera, Miguel. Dueño de tienda, 33 años.
En su compañía: Pedro Rubén de Noriega.
Vive en la calle de Jesús Nazareno.

Civil 1496, f.387.

González Mobellan de Lamadrid, José. Regidor Decano de esta Nobilísima Ciudad, casado con Doña Ana María Micaela Parellón y Alarcón.
En su compañía: Doña María Galindo, María Gertrudis de Mobellan, niña huérfana, Lugarda de Zúñiga, viuda de don Juan Antonio Montes.
Hijas: Ana María, Josefa y Antonia Montes.
Criados: Manuela Fernández, española, Gertrudis, mestiza casada, cuyo marido vive fuera, Gertrudis, mestiza, Petra, mulata esclava, Clara, castiza, casada cuyo marido vive fuera, Nicolás, mulato, esclavo, soltero, Francisco Javier, mulato libre, casado con María Gertrudis, mestiza, Luis, mulato libre soltero y José Antonio, español, casado con Gerónima, mestiza.
Vive en la calle de Olmedo.

Civil 1496, f.128.

González Ruvalcaba, José. Español, maestro sastre de 40 años, casado.
Vive en la calle de San Felipe.

Civil 1496, f.378.

González Tagle, Angel. Casado con Teresa Bernal de Arzate.
1 huérfano.
Portero: Alonso Díaz.
Criados: 2 amas de llaves, 2 criados mulatos, uno español, uno mulato.
Vive en la calle de Tiburcio.

Civil 1496, f.333.

González Troncoso, José. Natural de Galicia, dueño de cacahuatería, de 20 años, casado con Josefa Fernández y con dos entenados, Rosalía de 19 años y Paulina de 14, y una hija, María, de 2 años.
Vive en la calle de San Francisco.

Padrones 52, f.4.

González Vigil, Francisco. Español de 34 años.
Vive en la calle de Tlapaleros.

Civil 1496, f.284.

González de Aragón, Diego. Bachiller, clérigo presbítero, domiciliario de este arzobispado.
En su compañía: Ana María de Rivera, española, viuda de Juan Gutiérrez de Ysita, con sus hijos Mariano, María Gertrudis, doncella, Ana Gertrudis, pequeña, Lucrecia, india, María Eugenia, india.
Vive en la calle de Quesadas.

Civil 1496, f.122.

González de Guevara, José. Guarda cuños de la Real Casa de Moneda, casado con Josefa Escobar.
Criadas: Juana Bautista y Rosa Ignacia, negras esclavas.
Vive en la calle del Arzobispado.

Civil 1496, f.11.

González de Mendoza, Mateo. v. González de Mendoza, Sebastián.

González de Mendoza, Sebastián. Español, operario de la Real Casa de Moneda, casado con Ana María.
Hijos: Mateo, estudiante, Ana María.
Vive en la calle de Quesadas.

Civil 1496, f.102.

González de Queira, Juan. Presbítero, domiciliario.
Criada: Juana Díaz.
Vive en la calle de...

Civil 1496, f.92.

González de Velasco, Rita. Española, viuda.
1 hija, 1 huérfano.
Vive en el callejón de la Polilla.

Civil 1496, f.414.

González de la Cuesta, Rafael. Español, dueño de tienda de 30 años.
Vive en la calle de Alfaro.

Civil 1496, f.404.

González de la Cueva, Diego. Ensayador Mayor del Reino, Juez de plateros, tiradores y batihojas.
Hermano: José de Rivas, capitán, cuarto ensayador de la Real Casa de Moneda.
Familiares: José de Rojas, español, casado con Margarita Antonia Ortiz, José Ortiz, viudo.
Criados: María Josefa Cabrera, española, Rafaela Bustamante, española, María Francisca mulata, libre, Severino Antonio, mestizo, Francisco José, el cochero, mulato libre, casado.
Vive en la calle del Arzobispado.

Civil 1496, f.9.

Gordiano, José. v. Villaseñor, José.

Gordillo, Miguel. Español, corredor, casado con Ana Flores.
Hijos: Juana de 7 años y Juan de 6.
Vive en la calle de San Francisco. Padrones 52, f.5.

Gorozteaga, Manuel. v. Aristorena, Juan Bautista.

Gorráez, Antonio. Mulato, cochero de 30 años, casado con Teresa.
Vive en la Alcaicería.

Padrones 52, f.59.

Gorráez, Cristóbal. Mulato, casado.
Huésped: una casada con Ignacio Rodríguez.
Vive en la calle de Tiburcio.

Civil 1496, f.348.

Gorráez, José. Escribano de Gobierno, casado con doña Rosa de Berrio.
Hijos: José, Manuel, María de la Luz, María Ignacia, Rosa.
Criados: María Antonia Gallegos, María Ortiz de Mazo, María Gertrudis Anzures, viuda con 2 huérfanos, María y Juan. Todos estos españoles. Rosalía María Guadalupe con 2 hijos: José y Juan, mulatos esclavos; María, Guadalupe, mulata libre; María Concepción, mulata libre; Inés Olaya, Lucas Felipe y Francisco, mulatos libres. José Enríquez y Antonio Cid, españoles.

—

Padrones 52, f.14.

Gradillas, Juan. Español, pintor de 25 años. Casado con Damiana Barrera.
Hija: María de 10 meses.
Vive en la Alcaicería.

Padrones 52, f.64.

Gralde, Miguel. Maestro tirador de oro de 40 años, casado con María Lorra.
Hermanas: Ana de 14 años, Antonia de 10.
Aprendices: Joaquín Bravo de 20 años, Manuel de 15.
Vive en la calle del Empedradillo.

Padrones 52, f.56.

Grana, Juan de la. Abogado de la Real Audiencia, viudo.
Criados: Isabel de Ortega, mulata, y su hija María Josefa.
Vive en la calle de Balvanera.

Civil 1496, f.73.

Granados, Francisco. Castizo de 25 años, casado.
En la misma casa: María Durán, española, viuda de 63 años, con 1 hija.
1 criada.
Vive en la calle de Jesús Nazareno.

Civil 1496, f.386.

Granados, Guillermo. Español, oficial barbero, casado.
En su compañía: Antonio Granados, casado.
Vive en la calle de Mesones.

Civil 1496, f.397.

Granados, Joaquín. Español, casado.
2 hijos.
Vive en la calle del Puente Quebrado.

Civil 1496, f.370.

Granados, Juana. Española.
2 hermanas de 18 y 25 años.
Vive en la calle de San Felipe.

Civil 1496, f.378.

Granados, María Rosa. Española, viuda.
1 hijo.
Vive en la calle de la Cadena.

Civil 1496, f.316.

Grato, Francisco. Mercader.
Vive en la calle de Tacuba.

Padrones 52, f.84.

Gregoria Gertrudis. India de 50 años.
Vive en el callejón de la Polilla.

Civil 1496, f.423.

Gregorio... Indio, oficial cantero, casado con María.
Vive en la Alcaicería.

Padrones 52, f.72.

Gregorio... Español, librero, casado con Nicolasa.
Hijas: María de 9 años, Petronila de 3.
Vive en la calle del Aguila.

Padrones 52, f.126.

Gregorio... Mestizo, cargador de 40 años, casado con María Mancilla.
Hija: María de 4 años.
Vive en la calle de Tacuba.

Padrones 52, f.52.

Gregorio Eugenio. Español, maestro zapatero, 33 años, casado con Juana Sánchez.
Hijos: Pablo de 5 años, José de 2, María de 12.
Sobrina: Clara Fuente de 13 años.
Aprendices: Cristóbal de 16, Francisco Valdivia de 18.
Vive en la calle del Reloj.

Padrones 52, f.190.

Gregorio Miguel, Enrique. Mulato, casado de 20 años.
En su compañía: Petra Martínez, mulata, viuda de 30 años.
Vive en la calle de San Felipe.

Civil 1496, f.362.

Greugeri, Mariana. Española, costurera, viuda de José Medina, 30 años.
Hijos: María de 11 años, Miguel de 7.
Hermana: Josefa de 40 años.
Sobrina: Ana de 20 años.
En su compañía: Margarita Salazar de 7 años.
Vive en la calle de San Lorenzo.

Padrones 52, f.134.

Grijalba, Domingo. Español, platero de 34 años.
Hermana: Josefa de 36 años.
Criada: Dolores, india de 28 años.
Vive en la calle de las Moras.

Padrones 52, f.194.

Guadalupe Cayetano. Castizo, maestro zapatero, casado con Gertudis Cayetana.
Hija: María Desideria.
Vive en la calle de Talavera.

Civil 1496, f.86.

Guadalupe Manuel. Indio, maestro sombrerero de 50 años, viudo.
Hijas: Juliana, mestiza de 12 años; Antonia, mestiza de 11 años.
Vive en la calle de la Alcaicería.

Padrones 52, f.58.

Guadalupe Santos. Mestizo, zapatero, casado con Josefa de la Trinidad.
3 hijos, menores.
Vive en la calle de la Alhóndiga.

Civil 1496, f.22.

Guadarrama, José Joaquín. Español, oficial de sastre, casado.
Vive en la calle de don Juan Manuel.

Civil 1496, f.325.

Guadiana, Manuel. Mulato, casado.
2 hijos, 1 hija.
En su compañía: Salvador Montenegro cigarrero, casado, con un hijo.
Vive en la calle del Puente de San Dimas.

Civil 1496, f.388.

Guardia, María Antonia. Viuda de Agustín Vidaurri.
En su compañía: Lugarda Guardia, hermana.
Hijos: Francisco, Francisco Ignacio.
Criados: María Morales, española; Angela, india; Lorenza, española.
Vive en la calle de la Merced.

Civil 1496, f.49.

Guaso, Ambrosio de. Español, cigarrero, casado.
2 hijas.
Vive en la calle de las Ratas.

Civil 1496, f.410.

Guelgo, José. Español, comerciante de 30 años.
1 hijo.
2 parientas.
1 criada.
Vive en la calle de San Juan.

Civil 1496, f.420.

Güemes, Francisco. Mestizo, cochero, casado con María Vique.
Hija: Antonia de 20 años, casada con José Fuentes de 22 años, sastre, y una hija María de 1 año.
Vive en la calle de San Lorenzo.

Padrones 52, f.134.

Guerra, Antonio. Con tienda de mercancía.
Cajeros: Manuel Real y Palazuelos, José García Ginea, José Urías, españoles.
Vive en la calle de Porta Coeli.

Civil 1496, f.322.

Guerra, Antonio. Español, oficial de sastre de 30 años, casado con Eusebia Pacheco.
Hijas: María de 5 años, María Antonia de 2.
Hermana: María de 19 años.
Vive en la Alcaicería.

Padrones 52, f.66.

Guerra, Antonio. Español, comerciante.
2 hijas; 1 hijo.
1 criada.
Vive en la calle de Zuleta.

Civil 1496, f.307.

Guerra, Antonio Vicente. Comerciante, casado con Ana Josefa Estensoro.
Hija: María Josefa.
Hermana: Josefa Estensoro.
En su compañía: Manuela Rita de Avila, Antonia Altamirano, Alonso, negro.
Vive en la calle de las Rejas de Balvanera.

Civil 1496, f.55.

Guerra, Juan de. v. Terán, Pedro.

Guerra, Manuel. Mandatario de la Cofradía de Nuestra Señora del Rosario de 50 años, casado con Francisca Vergara.
Hijo: José de 22 años.
En la misma casa: María Cabrera de 41 años, María, huérfana, de 4 años.
Vive en la calle de Santo Domingo.

Padrones 52, f.181.

Guerra, Micaela. v. Jiménez, Agustín.

Guerra Manzanares, Francisco. Guarda materiales de la Real Casa de Moneda, casado, con Mariana Ramírez de Arellano.
Hijos: Francisco, José, María Antonia, Mariana, Juan Crisóstomo.
Criadas: María Antonia, mestiza; María Antonia, castiza.
Vive en la calle del Arzobispado.

Civil 1496, f.11.

Guerrero, Agustín. Español. Escribano Real, casado con Ignacia Palacio.
Hijo: José de 5 años.
Criados: María Vicuña, esclava de 20 años; Valerio de 25 años.
Vive en la calle de Tacuba.

Padrones 52, f.81.

Guerrero, Antonio. Castizo, sacristán de la Capilla de las Animas, 40 años, casado con María Villanueva.
Hijos: José de 8 años, Miguel de 14, Pedro de 6.
En su compañía: María de 16 años.
Vive en la calle de la Escalerilla.

Padrones 52, f.214.

Guerrero, Antonio. Español.
1 hija.
Vive en la calle de la Cerrada de Jesús Nazareno.

Civil 1496, f.390.

Guerrero, Antonio. Español, Teniente de Contador de Moneda, 23 años, casado con Francisca Cameros.
Hijo: Francisco de 3 años.
Criada: María de 26 años.
Vive en la calle del Aguila.

Padrones 52, f.125.

Guerrero, Bernardo. Bachiller.
Hermanos: Juan Guerrero, bachiller; Francisco Guerrero, bachiller; Nicolás Guerrero, bachiller; Francisca de 28 años.
Tías: Clara, viuda, 60 años; Josefa Guerrero de 36 años.
Criados: Juana, mulata de 30 años; María de 20 años, Isabel Martínez de 40, Pedro Montaño, mulato de 25 años.
Vive en la calle de la Puerta Falsa de San Andrés.

Padrones 52, f.106.

Guerrero, Carlos. Bachiller, médico de esta corte, casado con Micaela Rubio.
En su compañía: María Rubio.
Criados: María Guadalupe Mejía, india; Pedro Sánchez, español.
Vive en la calle de Chiquis.

Civil 1496, f.15.

Guerrero, Felipe. Oficial de bordador de 46 años, casado con Marcelina Montesinos.
Hijas: Bárbara de 8 años, José de 2, Mariana, casada con Juan Terán, sirviente.
Criada: Eusebia, india de 20 años.
Vive en la calle de Vergara.

Padrones 52, f.30.

Guerrero, Francisca. Española, dueña de cigarrería, viuda de Gerónimo Jiménez.
Hijos: María de 16 años, Gertrudis de 10, Gerónimo de 15, Juan de 8.
Vive en la calle del Puente de Amaya.

Padrones 52, f.167.

Guerrero, Francisco. Castizo, oficial de tirador de oro, 30 años, casado con Juana Salvatierra.
Hijos: José de 5 años, María de 4.
Vive en la calle de la Puerta Falsa de San Andrés.

Padrones 52, f.108.

Guerrero, Francisco. v. Guerrero, Bernardo.

Guerrero, Francisco José. Español, comerciante, casado.
Hermana: Felipa Rita.
Vive en la calle de la Cerrada de Jesús Nazareno.

Civil 1496, f.290.

Guerrero, Gertrudis. Española de 54 años, viuda de Antonio Buenbrazo.
En su compañía: Gerónimo Avila de 40 años, sirviente de la Santa Iglesia, casado con Inés García, y una hija, Ana de 7 años.
Vive en la calle de los Cordobanes.

Padrones 52, f.211.

Guerrero, Gertrudis. Española, se mantiene de limosna, 30 años.
Criada: Rafaela, de 30 años.
Vive en la Alcaicería.

Padrones 52, f.74.

Guerrero, José. Mulato, dueño de figón de 29 años.
Hermana: María de 25 años.
Vive en la calle de Tacuba.

Padrones 52, f.50.

Guerrero, José. Procurador del Número de esta Real Audiencia, casado con Ana Márquez.
Hijo: José de 2 años.
En la misma casa: Juana Guadalajara de 20 años; María de 10 años; Juan Saldaña de 57; Gertrudis Guerrero de 17.
Criados: María de 80 años, casada con Gregorio Viera de 70 años; Martín, mulato de 12 años.
Vive en la calle del Reloj. Padrones 52, f.187.

Guerrero, Juan. Español, casado.
5 hijos.
Vive en la calle del Arco.
Civil 1496, f.383.

Guerrero, Juan. Español, corredor de 40 años, casado con Tomasa Trebuestro.
Hijas: Mónica de 14 años, María de 10.
Criada: Lugarda, mulata, viuda de 40 años.
Vive en la calle de Tacuba.
Padrones 52, f.78.

Guerrero, Juan. Español, dueño de barbería, de 87 años.
Vive en la calle del Reloj.
Padrones 52, f.188.

Guerrero, Juan. Licenciado, soltero.
Madre: Rosa de 50 años.
Tía: Juana Camareno, 51 años.
Criadas: Mariana, 16 años, india, María de 16, india.
Vive en la calle de Tacuba.
Padrones 52, f.49.

Guerrero, Juan. v. Guerrero, Bernardo.

Guerrero, Juana. Española, costurera de 40 años.
Criada: María, india de 20 años.
Vive en la calle de Tacuba.
Padrones 52, f.92.

Guerrero, María. Española.
2 hermanas.
Vive en la calle de la Estampa de San Lorenzo.
Padrones 52, f.158.

Guerrero, María. Mestiza, lavandera de 26 años, viuda de José Cardón.
Hijos: María de 11 años, José de 7, Juana de 16.
Vive en la calle de la Cruz del Factor.
Padrones 52, f.158.

Guerrero, María Josefa. Mestiza, viuda.
1 hijo.
Vive en la calle de Alfaro. Civil 1496, f.403.

Guerrero, Micaela. Española, viuda.
2 hijas, úna de éstas casada con Jacinto Velasco, comerciante y con 3 hijas.
Vive en la calle de San Felipe.
Civil 1496, f.378.

Guerrero, Miguel. Castizo, albañil de 40 años, casado con María, india.
Hijos: María de 8 años, Leocadia de 14, Miguel de 7, Juan de 8.
Vive en el callejón de Santa Clara.
Padrones 52, f.36.

Guerrero, Miguel. Español, oficial de tejedor de 63 años.
1 hija.
1 huérfana.
1 chichigua.
Vive en el callejón de la Polilla. Civil 1496, f.416.

Guerrero, Nicolás. v. Guerrero, Bernardo.

Guerrero, Pedro. Español dueño de tiraduría de oro, casado con Rosa Ramírez.
Hija: Rosa de 9 años.
Aprendiz: José Castaño de 12 años.
Criada: Gertrudis, mulata, esclava de 50 años.
Vive en la calle de Tacuba. Padrones 52, f.48.

Guerrero de Ardila, José. Español, 35 años.
1 criado.
Vive en la calle de Mesones.
Civil 1496, f.400.

Guevara, Antonio. Comerciante, casado con Manuela Camacho.
Hija: María Guadalupe de 4 años.
Madre: Josefa Rivera de 50 años.
Cuñados: Juan Camacho, practicante de cirujano; Francisco Camacho, mercader viandante.
Criada: María, mestiza de 14 años.
Vive en la Alcaicería.
Padrones 52, f.73.

Guevara, Joaquín. Casado.
2 hijos.
Vive en la calle del Colegio de Niñas. Civil 1496, f.272.

Guevara, Juan Tomás. Español, mulero, casado con Ana Olaya García de Salgueiro.
Huérfana: Ana María Gertrudis.
Vive en la calle de Quesadas.
Civil 1496, f.122.

Guevara, María. Española, costurera de 40 años, viuda.
Hijos: Manuela de 19 años, estudiante; María de 16, Micaela de 13; Ramón de 12.
Criada: María, mestiza de 15 años.
Vive en la calle del Puente Mariscala.
Padrones 52, f.93.

Guevara, María de. Vende tortillas, viuda de 30 años.
1 hijo de 2 años.
Vive en el callejón de la Condesa.
Padrones 52, f.23.

Guevara, Pedro Antonio. Castizo, tirador de oro, casado.
2 hijos, 2 hijas.
Vive en la calle de la Cerrada de Jesús Nazareno. Civil 1496, f.390.

Guevara, Rafael. Mestizo, sastre, casado con María Hernández.
Hijo: José de 20 años, zapatero.
Vive en la calle del Aguila.

Padrones 52, f.127.

Guevara, Simón. Español, tejedor de 36 años, casado con Joaquina Alfaro.
Vive en la calle de la Pila Seca.

Padrones 52, f.142.

Guevara, Simón de. Mulato, oficial de bordador de 30 años, casado con María Berrio.
Hijas: María de 3 años; María de 2, María de 1.
Vive en la calle de la Espalda de la Misericordia. Padrones 52, f.170.

Guevara, Valentín. De 26 años, casado con María Cerna.
Aprendiz: Miguel Viveros de 16 años.
Vive en la calle de Cordobanes.

Padrones 52, f.206.

Guevara, González de. v. González de Guevara.

Guido, José. Español, maestro de escuela, casado.
2 hijos.
Vive en la calle del Arco.

Civil 1496, f.383.

Guillén, José. Español, oficial platero, casado con Ignacia Corzo.
Hijos: Josefa de 16 años, Josefa de 12, María de 20, Rosalía de 18.
Vive en la calle de la Pila Seca.

Padrones 52, f.165.

Guillermo Antonio. Mestizo, oficial gamucero, casado con Matiana Antonia.
Vive en el callejón de la Danza.

Civil 1496, f.105.

Guinea, Francisco. Español. sastre de 40 años, casado con María Mendoza.
Hijos: María de 15 años, Mariano de 9, María de 6.
Vive en la calle de Medinas.

Padrones 52, f.118.

Guinea, María, Mulata, lavandera.
Vive en la calle de la Puerta Falsa de San Andrés.

Padrones 52, f.106.

Gunguito, José. Español, corredor, casado con María Arteaga.
Hijos: María de 4 meses, Ignacio de 4 meses.
Criada: Inés, india de 20 años.
Vive en la Alcaicería.

Padrones 52, f.63.

Gurusate, Manuel. Español, casado.
Vive en el callejón de la Polilla.

Civil 1496, f.417.

Gustinza, Matías. Español, oficial de tejedor, casado con María Antonia de la Vega.
Hija: Gertrudis Victoriana.
En su compañía: Josefa Legaria, viuda de Pedro Almoguera, con una hija María Micaela, Francisca Paula de Olivar.
Vive en la calle de Quesadas. Civil 1496, f.122.

Gutiérrez, Agustín. Español, casado.
1 sobrina.
En su compañía: Manuel Gutiérrez, casado.
Vive en la calle de San Agustín.

Civil 1496, f.350.

Gutiérrez, Alberto. Español, dueño de tienda de pulpería en la plazuela del Volador. casado con Catarina Blanco.
Hijos: Ana María, Bernardino, José.
Criados: Felipa, mestiza, María Josefa de los Angeles, mulata.
Vive en la calle del Puente del Fierro.

Civil 1496, f.12.

Gutiérrez, Ana. Española de 60 años, viuda.
Vive en la calle de Tlapaleros.

Civil 1496, f.284.

Gutiérrez, Ana. Española, viuda de Juan Miguel Mazarra.
Hijas: María Antonia, María Josefa, María Rosa.
Vive en la calle de la Acequia que va al Puente de Balvarena.

Civil 1496, f.83.

Gutiérrez, Bernarda. Española de 36 años, viuda.
Hijos: Ignacia de 21 años, Ana de 15, María de 12, José de 7, José de 6 meses.
Madre: Lorenza Cervantes.
Vive en la calle de Tacuba.

Padrones 52, f.52.

Gutiérrez, Bernardo. Dueño de hacienda, casado con Ana Rivas.
Hijos: Josefa de 5 años, Manuel de 3.
Hermana: Josefa Rivas de 19 años.
Criado: Juan, indio de 25 años.
Vive en la calle de Medinas.

Padrones 52, f.120.

Gutiérrez, Felipe. Español, agente de negocios de 36 años, casado con Josefa.
Hija: María de 18 años.
Vive en la calle de la Estampa de San Lorenzo.

Padrones 52, f.156.

Gutiérrez, Francisco. Español, maestro sillero de 30 años, casado con Mónica Escobedo.
Aprendiz: Juan, indio de 15 años.
Vive en la calle de los Donceles.

Padrones 52, f.100.

Gutiérrez, Francisco. v. Gutiérrez, Rosa.

Gutiérrez, Gabriel. v. Terán, Pedro.

Gutiérrez, Gregorio. v. Gutiérrez, Pedro.

Gutiérrez, Ignacio. Español, oficial boticario de 36 años, casado con Gerónima Grajales.
Vive en la calle de los Donceles.

Padrones 52, f.104.

Gutiérrez, Joaquín, casado con Isabel de San Pedro.
1 hija.
3 nietos.
1 huérfana.
Vive en la calle de Palma. Civil 1496, f.254.

Gutiérrez, José. Dueño de pescadería, español, casado de 50 años.
1 hija.
2 criados.
Vive en el callejón de San Bernardo.
Civil 1496, f.293.

Gutiérrez, José. Español, comerciante, casado.
2 hijas.
Vive en la calle de Mesones. Civil 1496, f.399.

Gutiérrez, José. Español, oficial de sastre, casado.
1 hija, 1 hijo.
Vive en la calle de Mesones. Civil 1496, f.398.

Gutiérrez, José. Español, tirador de oro, casado.
4 hijos.
Vive en la calle de Zuleta.
Civil 1496, f.310.

Gutiérrez, José. v. Gutiérrez, Juan.

Gutiérrez, Juan. Contador de la Real Caja de la ciudad de Guadalajara, casado con Ana Páez.
Hijos: Lorenzo de 11 años, Vicente de 7, Mariano de 8.
Criada: Ana de 20 años.
Vive en la calle del Reloj.
Padrones 52, f.186.

Gutiérrez, Juan. Encomendero de 40 años, casado con Tomasa Muñoz.
Hermanos: José, bachiller de 27 años; Simona de 30 años, doncella.
Criada: Tiburcia, negra.
Vive en la calle de la Encarnación.
Padrones 52, f.205.

Gutiérrez, Juan. Español, Ministro de Vara, casado.
1 hija, casada con Bernardo de Quirós, mulato, sastre, con 2 hijos.
En la misma casa: José Gutiérrez, oficial de sastre.
Vive en la calle del Arco.
Civil 1496, f.382.

Gutiérrez, Juan Manuel. Español, casado.
1 hija.
Vive en la calle de Ortega. Civil 1496, f.337.

Gutiérrez, Lorenza. Mulata, casada con Marcelo de Vera, cocinero, ausente.
Hijos: José, María.
Hermana: María, casada con Manuel José Salinas, oficial carpintero, ausente.
Vive en la calle de Olmedo.
Civil 1496, f.124.

Gutiérrez, Manuel. Español, dueño de pescadería de 75 años, casado.
1 hija.
1 huérfana.
1 chichigua.
Vive en el callejón de San Bernardo.

Civil 1496, f.294.

Gutiérrez, Manuel. Español, soldado de infantería del Real Palacio, casado con Gertrudis de Villaseñor.
Hijas: María Francisca y María Josefa.
Vive en la calle de Meleros.

Civil 1496, f.33.

Gutiérrez, Manuel. v. Gómez, Ana María.

Gutiérrez, Manuela. Española de 45 años, viuda de Isidro Pardo.
Hijos: José de 20 años, María de 10.
Vive en la calle de Tacuba.

Padrones 52, f.41.

Gutiérrez, Marcial. v. Gutiérrez, María.

Gutiérrez, María. Española, costurera de 30 años, viuda.
Hijos: Antonio de 8 años, Ignacio de 4.
Vive en la calle de Cocheras.

Padrones 52, f.198.

Gutiérrez, María. Española, costurera de 50 años.
Hermanos: Felipa de 45 años, costurera; María de 40, costurera; Marcial, bachiller.
Vive en la calle del Reloj.

Padrones 52, f.187.

Gutiérrez, María, Mestiza, vende mecates, 36 años, viuda.
Hijos: Margarita de 12 años, José de 7.
Vive en la calle de la Alcaicería.

Padrones 52, f.69.

Gutiérrez, María Guadalupe. Mulata de 46 años, casada con Isidro Donís, de quien está separada.
Hijo: José Sánchez, zapatero de 25 años.
Vive en la calle de Cordobanes.

Padrones 52, f.213.

Gutiérrez, Matiana. Española, viuda de Rafael Alarcón.
Hijos: José, barbero de 20 años; Teresa de 25.
Vive en la calle de San Lorenzo.

Padrones 52, f.146.

Gutiérrez, Miguel. v. Alvarez, Diego.
Gutiérrez, Nicolás. Español, comerciante, casado.
2 hijas.
Vive en el callejón de San Bernardo.

Civil 1496, f.293.

Gutiérrez, Pablo. Español, casado.
2 hijas.
1 hermana.
Vive en la calle de la Acequia.

Civil 1496, f.276.

Gutiérrez, Pascual. Mestizo, soletero, casado con María Ana.
Vive en la calle de las Rejas de Balvanera.

Civil 1496, f.54.

Gutiérrez, Pedro. Casado con Antonia Rodríguez.
Hijos: Gregorio, bachiller; María Gutiérrez de 25 años, Teresa de 18.
Criada: Ursula, loba de 30 años, con una hija de 9.
Vive en la calle de la Puerta Falsa de San Andrés.

Padrones 52, f.108.

Gutiérrez, Rosa, Viuda de 50 años.
Hermanos: María, viuda de 60 años; Francisco, bachiller, presbítero de este arzobispado.
Vive en la calle de la Cruz del Factor.

Padrones 52, f.160.

Gutiérrez, Salvador. Maestro bordador, casado de 30 años.
Vive en la calle de Tiburcio.

Civil 1496, f.347.

Gutiérrez, Teresa. Española, viuda.
4 hijos.
En la misma casa: Manuel, oficial barbero.
Vive en la calle del Puente Quebrado.

Civil 1496, f.374.

Gutiérrez, Vicente. Mestizo, oficial nevero, casado.
2 hijas.
Vive en la calle de Ortega.

Civil 1496, f.340.

Gutiérrez Dávila, Agustina.
Hermana: Agustina.
En su compañía: Rosa Gutiérrez.
Criada: Pascuala María, india.
Vive en la calle de San José de Gracia.

Civil 1496, f.134.

Gutiérrez Palacios, Bartolomé. Natural de las Montañas, comerciante, 38 años, casado con María de la Cuesta.
Cajero: Francisco Cuesta de 30 años, español.
Criada: Gertrudis Montiel de 48 años, mulata.
Vive en la calle de Santo Domingo.

Padrones 52, f.176.

Gutiérrez de Avila, Pedro. Español, maestro de herrador, casado con María de Piña.
Hijo: Mariano.
En su compañía: José de Piña, arriero; Estefanía de Piña.
Vive en la calle que va del Puente Colorado al de Balvanera.

Civil 1496, f.93.

Gutiérrez de Palacio, Francisco. Español, dueño de tlapalería, casado.
2 criadas.
Vive en la calle de Porta Coeli.

Civil 1496, f.324.

Gutiérrez de Rivera, Alberto. Comerciante, viudo de 50 años.
2 cajeros.
Vive en la calle de Flamencos.

Civil 1496, f.290.

Guzmán, Antonia. Española, viuda, dueña de velería de 40 años.
1 hija, casada con Juan Antonio Garcilaso de la Vega, oficial arcabucero, con un hijo.
1 hermana.
Vive en la calle del Hospital Real.

Civil 1496, f.341.

Guzmán, Dionisio. Español, pañero, casado de 35 años.
1 huérfana.
Vive en la calle del Puente Quebrado.

Civil 1496, f.371.

Guzmán, Domingo. Mulato, carrocero, casado con Catarina Velarde.
Hijos: Mónica de 21 años, José de 18.
Vive en la calle del Aguila.

Padrones 52, f.127.

Guzmán, Eugenio. Del comercio, casado con Francisca Martínez.
Hijos: José Antonio, clérigo de epístola, domiciliario de este arzobispado; Francisco, del comercio, casado con Sebastiana de Perea.
Nietos: Miguel, María Josefa y José Mariano.
En su compañía: María Antonia, española, viuda de Diego Fernández.
Criados: María Micaela y José Miguel, mestizo, soltero.
Vive en la calle de Olmedo.

Civil 1496, f.130.

Guzmán, Francisco José. Español, dueño de velería, casado con María Manuela de Argüello.
Hijos: José Joaquín, María Joaquina, María Petra, María Gertrudis.
Huérfana: Ana Gerónima.
En su compañía: Antonia de Soria.
Vive en la calle que va a la Alhóndiga. Civil 1496, f.20.

Guzmán, Gabriel. Español, sacristán de Santo Domingo de 36 años, casado con Ana de Estrada.
Hijos: María de 15 años, Manuela de 14, Ana de 4, María de 2.
Vive en la calle de las Moras.

Padrones 52, f.194.

Guzmán, José. Alabardero del Real Palacio, casado con María Contreras.
4 hijos.
Criada: María, mestiza de 20 años.
Vive en la calle de la Alcaicería.

Padrones 52, f.58.

Guzmán, José. Español, casado.
1 cuñada.
Vive en el callejón de los Dolores.

Civil 1496, f.273.

Guzmán, José. Español, comerciante, casado.
Vive en la calle del Portal de Tejada.

Civil 1496, f.412.

Guzmán, José. v. Arias, José.

Guzmán, José. v. Mendoza, Juan.

Guzmán, Juan. Español, latonero de 35 años, casado con Rosalía Ortiz.
Vive en la calle de San Lorenzo.

Padrones 52, f.136.

Guzmán, Juan Francisco. Oficial de pluma, español, casado.
Vive en la calle del Colegio de Niñas.

Civil 1496, f.336.

Guzmán, Juan Ignacio. Español, casado.
4 hijos.
Vive en la calle del Puente Quebrado.

Civil 1496, f.370.

Guzmán, Juana. Mestiza, se mantiene de hacer quesadillas, 40 años.
Hija: María Márquez.
Vive en la calle de Canoa.

Padrones 52, f.96.

Guzmán, Juana de. Española, viuda de Santiago Araeza.
Hija: María Antonia, casada con José García, maestro curtidor.
Vive en la calle del Puente de Fierro.

Civil 1496, f.110.

Guzmán, Lorenzo. Español, casado de 40 años.
Vive en la calle de Mesones.

Civil 1496, f.406.

Guzmán, Lucas. Mestizo, albañil de 35 años, casado con Pascuala Salcedo.
Hijos: José de 7 años, María de 1.
Vive en la calle de la Puerta Falsa de San Andrés.

Padrones 52, f.110.

Guzmán, Lucas José. Español, encajero, casado con María Teresa Sánchez.
Hijos: José, encajero; María Javiera, Mariana, Margarita, Gertrudis, Mariana y María Ignacia de la Luz.
Vive en la calle del Puente de Fierro.

Civil 1496, f.108.

Guzmán, Luis. De 30 años, comerciante.
En la misma casa: José Saldívar, comerciante.
Criado: Manuel Gómez de 14 años, castizo.
Vive en el callejón de Betlemitas.

Padrones 52, f.28.

Guzmán, Luis. Español, casado.
3 hijas.
En la misma casa: Raymundo de Ocampo, español de 30 años.
Vive en la calle de Ortega.

Civil 1496, f.338.

Guzmán, Manuel. Español, oficial de tintorero de 28 años.
1 hijo.
Su madre.
Vive en la calle de Zuleta.

Civil 1496, f.310.

Guzmán, Manuela. De 30 años.
Madre: Alfonsa Perea.
En la misma casa: José Hidalgo de 2 años.
Vive en la calle de Medinas.

Padrones 52, f.121.

Guzmán, Manuela. Española de 60 años, viuda.
1 hija.
Vive en la calle de las Ratas.

Civil 1496, f.411.

Guzmán, María de. Española, viuda de 40 años.
1 hija, 1 hijo.
Vive en la calle de Venero.

Civil 1496, f.394.

Guzmán, Miguel.
Vive en el callejón del Puesto Nuevo.

Civil 1496, f.121.

Guzmán, Miguel. Español de 50 años.
Vive en la calle de Ortega.

Civil 1496, f.339.

Guzmán, Nicolás Francisco. Mestizo, oficial tejedor, casado con Teresa Mendoza.
Hijos: Mariano, Mariana, María.
Vive en la calle de Quesadas.

Civil 1496, f.102.

Guzmán, Nicolasa. Mestiza de 60 años, viuda.
Vive en la calle de Tacuba.

Padrones 52, f.85.

Guzmán, Patricia. Mestiza, vendedora de atole.
Hija: María de 14 años.
Vive en la calle de Canoa.

Padrones 52, f.96.

Guzmán Pérez de. v. Pérez de Guzmán.

Hacha, Agustín. Español, platero de 30 años, casado con Francisca Flores.
Hijos: José de 6 años, María de 5, Antonia de 4, María de 3, Bernardino de 5 meses.
Vive en la calle del Aguila.

Padrones 52, f.128.

Harau, Salvador de. Maestro espadero de 36 años, casado con María César.
Hijos: Francisco de 10 años, Eustaquia de 6, Josefa de 5.
Vive en la calle de la Alcaicería.

Padrones 52, f.63.

Haro, Francisco. Español, corredor de 50 años, casado con Gertrudis Castillo.
Hijos: Francisco de 12 años, José de 16.
Sobrina: Mariana de 17 años.
Vive en la calle de las Escalerillas.

Padrones 52, f.217.

Haro, María de. Española de 60 años.
Hermana: Juana de 70 años, Francisca de 50.
Criada: Micaela Vergara, española.
Vive en la calle de las Escalerillas.

Padrones 52, f.215.

Haro, María de. Española, maestra de misa, viuda de Juan Morales.
Hijas: Ma. de los Dolores, Rosalía, Gertrudis, María Francisca, Manuela Josefa.
Vive en la calle del Puente de San Dimas.
Civil 1496, f.134.

Haro, Pedro de v. Castro, Gaspar.

Hastarrica, Antonio. Español de 60 años, casado con Juana Leonarda, mestiza.
2 hijos.
3 criados.
Vive en la calle del Coliseo.
Civil 1496. f.261.

Hastarrica, Pablo. Oficial de las Cajas de Acapulco.
2 criados.
Vive en la calle de Venero.
Civil 1496, f.395.

Heredia, Francisco. Castizo, dueño de figón, 24 años, soltero.
Criado: Patricio de 30 años.
Vive en la calle de la Pulquería de Celaya.
Padrones 52, f.185.

Heredia, Nicolás. v. Calderón, Juan Antonio.

Hernández, Agustín. Español, comerciante.
En la misma casa: Manuel Trujillo, Benito González, Jacinto Catte, Juan Ignacio Vértiz, todos españoles y del comercio.
1 huésped.
3 criados.
Vive en la calle de San Bernardo. Civil 1496, f.321.

Hernández, Antonia. Española, natural de esta ciudad, costurera, viuda de Manuel de Figueroa.
Hijos: Micaela de 16 años, Agustín de 9, José de 10.
Vive en la cuadra frente al Convento de Santa Isabel.
Padrones 52, f.19.

Hernández, Antonio. v. Cervantes, Pedro.

Hernández, Antonio. v. Hernández, Juan Francisco.

Hernández, Bartolomé. Mestizo, oficial de tocinero de 40 años, casado con Antonia Cruz.
Hijos: Antonia de 11 años, Josefa de 6, Bartolomé de 5, Marcelina de 2.
Vive en la calle del Aguila.
Padrones 52, f.110.

Hernández, Cristóbal. Español, herrador, casado con Casilda Manuela Martínez.
Hijos: Andrés, José, María de Guadalupe.
Vive en la calle de la Alhóndiga.
Civil 1496, f.24.

Hernández, Domingo. Indio de 35 años.
1 huésped, Agustín Jiménez, indio.
1 criado.
Vive en la calle del Portal de las Flores.
Civil 1496. f.287.

Hernández, Felipa. Mestiza, viuda de Miguel Salgado.
Hijos: Cayetano de 20 años, cigarrero; Miguel de 18, albañil, casado con Matiana y con un hijo de 6 meses.
Vive en la calle de las Moras.

Padrones 52, f.193.

Hernández, Francisco. Español, oficial de sastre, casado de 30 años.
Vive en el callejón de la Polilla.

Civil 1496, f.422.

Hernández, Francisco. Mestizo, Escribano de Provincia, casado con María Espinosa.
Criados: Bárbara Chavarría de 36 años, casada con Pedro Taguada, 40 años.
Vive en la calle del Aguila.

Padrones 52, f.114.

Hernández, Gertrudis. Española de 30 años, viuda de Luis Grasso.
Hija: Juana de 14 años.
Criada: Nicolasa de 17 años, mulata libre.
Vive en la calle de Vergara.

Padrones 52, f.32.

Hernández, José. Amanuense, casado con María de Veas.
En su compañía: Isabel de Veas.
Criada: Gregoria, mestiza.
Vive en la calle de Meleros.

Civil 1496, f.31.

Hernández, José. v. Juliana Antonia.

Hernández, Juan. Indio principal, dueño de zapatería de 50 años.
La zapatería en la calle de las Moras.

Padrones 52, f.195.

Hernández, Juan. Mestizo, oficial de albañil de 40 años, casado con Manuela.
Vive en la calle de la Espalda de la Misericordia.

Padrones 52, f.169.

Hernández, Juan Francisco Javier. Maestro de Flebotomía, casado con Javiera de la Peña.
Hijos: Manuel, cursante de medicina; Antonio, oficial barbero; José, Andrés, Mariano, María Josefa, María Balbina.
Aprendiz: Antonio Garcés.
Vive en la calle de la Alhóndiga.

Civil 1496, f.25.

Hernández, Juan Manuel. Mestizo, oficial de carpintero.
2 hijas.
Vive en la calle de Jesús.

Civil 1496, f.356.

Hernández, Juan Nicolás. Indio, casado.
Vive en la calle de Mesones.

Civil 1496, f.397.

Hernández, Juana. Viuda de 60 años.
Hijo: Gregorio Avellafuentes, bachiller.
Nieto: Simón de 13 años.
Criados: María, india de 20 años; José de 25.
Vive en la calle de la Encarnación.

Padrones 52, f.205.

Hernández, Manuel. Español, maestro tejedor, casado con María Gertrudis de Rojas.
Aprendiz: Nicolás Vargas.
Vive en la calle de la Merced.

Civil 1496, f.47.

Hernández, Manuel. Mestizo, arriero, casado con Manuela Delgado.
Sobrinos: Juan de 13 años, Marcela de 8.
Vive en la calle de la Pila Seca.

Padrones 52, f.139.

Hernández, Manuel. Natural de Castilla de 30 años y 4 de reino, corredor, casado con Isabel de Pruneda.
Tía: María Giraud de 34 años.
Criada: Antonia, mestiza de 23 años.
Vive en la calle de San José el Real.

Padrones 52, f.46.

Hernández, Manuel. Natural de Galicia, dueño de cacahuatería de 40 años, soltero.
La tienda en la calle de la Alcaicería.

Padrones 52, f.60.

Hernández, Manuel. v. Hernández, Juan Francisco.

Hernández María. De 13 años.
1 criada.
Vive en la calle de Venero.

Civil 1496, f.394.

Hernández, María. Española de 30 años, casada con José Padilla.
Hijos: Domingo de 8 años, José de 6 meses.
Criado: Bernabé, mulato.
Vive en la calle del Aguila.

Padrones 52, f.125.

Hernández, Miguel. Español, oficial de sastre, 25 años, soltero.
Vive en la Alcaicería.

Padrones 52, f.59.

Hernández, Miguel. Español, oficial de sastre, casado.
Vive en la Cerrada de Jesús Nazareno.

Civil 1496, f.390.

Hernández, Nicolás. Bachiller, presbítero domiciliario de este arzobispado.
En su compañía: Ana María, María Gertrudis, María Antonia y Toribio José Hernández, Nico.
Vive en la calle de Balvanera.

Civil 1496, f.72.

Hernández, Sebastián. Español, oficial de hilador, casado.
2 hijas.
En la misma casa: Luisa Vivanco, española de 50 años; Ignacio de Rivas, cigarrero, casado, con un hijo.
Vive en la calle del Puente Quebrado.

Civil 1496, f.374.

Hernández, Silvestre. Castizo, sastre de 53 años, casado con Juana Floriana.
Hija: una de 10 años.
Aprendices: Julián Vázquez de 16 años, José Tovar de 12.
Vive en la Alcaicería.

Padrones 52, f.66.

Herrada, Marqués de. Casado con María Catarina Villavicencio.
Criadas: Felipa, mestiza de 50 años; Juana, mulata de 40 años.
Vive en la calle de Santo Domingo. Padrones 52, f.179.

Herrera, Agustín. Español, oficial platero de 26 años, casado con Rosa Gomba.
Hijo: Andrés de 5 años.
Vive en la Alcaicería.

Padrones 52, f.58.

Herrera, Antonio. Mulato, oficial de cantero de 40 años.
Hijos: María de 8 años, Mariano de 2, María Olivera de 18.
Vive en la calle de Santo Domingo. Padrones 52, f.183.

Herrera, Antonio. Natural de las Montañas, 60 años y 32 de reino.
Mayordomo: Juan González, natural de Madrid, de 36 años y 16 de reino, casado con Felipa Herrera y tres hijos, Antonio de 6 años, Francisco de 5 y María de 6 meses y con dos huérfanas, María de 20 años y María de 19.
En la misma casa: Francisco Cuesta, natural de Madrid, de 20 años y 2 de reino; Pablo Baun, natural de Castilla, de 22 años.
Criada: Ignacia Guerra de 24 años.
Vive en la calle de San Lorenzo.

Padrones 52, f.137.

Herrera, Felipe. Español, viudo de Dominga Chagaray.
En su compañía: Ignacio Bengochea.
Criada: Luisa Antonia, india.
Vive en la calle de Balvanera. Civil 1496, f.80.

Herrera, Felipe de. Dueño de hacienda en la villa de León, casado con María Guadalupe Camacho.
Hijos: Antonio de 22 años, María de 15, María de 14, Juana de 11, María de 10.
Vive en la calle del Aguila.

Padrones 52, f.112.

Herrera, Francisco. Español, corredor, casado con María de Estrada.
Vive en la calle de las Moras.

Padrones 52, f.196.

Herrera, Francisco. Español de 30 años, casado con María Guzmán, de 20 años.
Vive en la Alcaicería.

Padrones 52, f.66.

Herrera, Francisco Javier. Español, casado.
Vive en la calle de Mesones. Civil 1496, f.398.

Herrera, Gregorio de. Español, corredor de 36 años, casado con María Manzano.
Hijos: Juana de 6 años, María de 4, Miguel de 1.
Vive en la calle de la Pila Seca.
Padrones 52, f.141.

Herrera, Gregorio Miguel. Español, oficial de sastre, casado.
Vive en la calle de San Felipe.
Civil 1496, f.377.

Herrera, Ignacia. Mestiza, costurera de 32 años, viuda.
Hermanas: María de 17 años, María de 28 años.
Vive en la Capilla de los Dolores.
Padrones 52, f.131.

Herrera, Ignacio. Español, comerciante, casado.
1 hija.
1 sobrina.
1 criado.
Vive en la calle del Arco.
Civil 1496, f.384.

Herrera, Isabel de. Mestiza, viuda.
2 hijos.
Vive en la calle de la Acequia.
Civil 1496, f.277.

Herrera, Jacinto. Español, corredor de 50 años, casado con María Chagaray.
Criadas: María Suárez de 30 años, Petra de 15.
Vive en la Alcaicería.
Padrones 52, f.71.

Herrera, José Eduardo. Español, maestro de arquitectura, casado.
Familia: Juana de Herrera, Juan de Guinea.
Una criada, un cochero casado, una hermana de éste, casada con Marcelo Antonio, mestizo.
Vive en la calle de Ortega.
Civil 1496, f.346.

Herrera, Josefa. Española, devanadora de seda de 35 años, viuda.
Hermana: Ana de 30 años.
Vive en la calle de Tacuba.
Padrones 52, f.89.

Herrera, Juan José. Mulato, oficial zapatero, casado.
Vive en la calle del Puente Quebrado.
Civil 1496, f.367.

Herrera, Juana. Española, dueña de una escuela de niñas, 30 años.
Hijos: José de 10 años, Micaela de 4.
Criada: Micaela Acevedo de 28 años.
Vive en la calle de Cocheras. Padrones 52, f.202.

Herrera, Luis. Español de 50 años, casado.
5 hijos.
Vive en la calle de Tlapaleros. Civil 1496, f.281.

Herrera, Luis. Español, mayordomo de panadería, casado con Petra Bermúdez.
Vive en la calle de la Puerta Falsa de San Andrés.

Padrones 52, f.105.

Herrera, Luis. Mestizo, maestro latonero.
Vive en la Plazuela del Convento de la Concepción.

Padrones 52, f.147.

Herrera, Manuel. Español, dueño de cigarrería de 40 años, casado con Sebastiana Fragoso.
Hijos: Ana de 16 años, José de 7.
Vive en la calle de Santo Domingo.

Padrones 52, f.184.

Herrera, Manuel. Español, latonero de 54 años, casado con María.
Hijos: María de 27 años, Miguel de 9.
Vive en la calle de la Plazuela del Convento de la Concepción.

Padrones 52, f.147.

Herrera, Manuel. Tejedor de 35 años, casado con María Aguilar.
Hijos: Mariana, Jacinto, María, Miguel.
Aprendiz: Antonio.
Vive en la calle del Aguila.

Padrones 52, f.129.

Herrera, Manuel de. Vendedor de mano, casado con María Javiera Montes de Oca.
Hijos: José Mariano, Manuel Calixto, Antonia, Ana María, Feliciana.
Vive en la calle de San Ramón.

Civil 1496, f.64.

Herrera, Manuel José. Español, carnicero, casado.
Vive en la Cerrada de Jesús Nazareno.

Civil 1496, f.390.

Herrera, María de. Lavandera, española de 30 años, viuda de José Gómez.
En su compañía: María, mulata libre, de 32 años, lava ropa.
Vive en la calle de San Andrés.

Padrones 52, f.24.

Herrera, María Teresa. Española, viuda de Francisco de Urueta.
Hijos: José Rangel, Ana María, Bárbara Gertrudis, casada con José Mariano, español ausente.
Vive en la calle de la Acequia que va al Puente Colorado.

Civil 1496, f.82.

Herrera, Mateos de. v. Mateos de Herrera.

Herrera, Matías. v. Valverde, Roque.

Herrera, Mónica. Española, viuda de Antonio Domínguez.
Hijas: María Alejandra, María Gertrudis.
Vive en la calle de Quesadas.

Civil 1496, f.103.

Herrera, Nicolás. Español, herrero de 20 años, agente de negocios.
Hermanas: Anastasia de 25 años, Antonia de 20.
Criada: Isabel, 20 años.
Vive en la calle de Tacuba.

Padrones 52, f.79.

Herrera, Santiago. Español, dueño de pulpería, casado con Agustina Menéndez Belardo.
Hijo: Joaquín.
En su compañía: Teresa de la Mora.
Cajero: Francisco Domínguez.
Criada: Olaya Josefa.
Vive en la calle de Quesadas.

Civil 1496, f.104.

Herrera y Soria, Joaquín de. Español, oficial de herrero, casado con Anastasia Munibe.
Vive en la calle de las Moras.

Padrones 52, f.194.

Hidalgo, Gertrudis. Española de 30 años, viuda.
Vive en la calle de la Canoa.

Padrones 52, f.105.

Hidalgo, Juan. Escribano Real y Público, casado con Josefa Rivera.
Hijos: Diego de 14 años, Juan de 13, Josefa de 12, Isabel de 7.
Criados: María, Margarita, Andrés, Antonia, mulatos.
Vive en la calle de los Donceles.

Padrones 52, f.100.

Hidalgo, Juan. Español, comerciante, casado.
2 hijos.
Vive en la calle de...

Civil 1496, f.391.

Hidalgo, Juan de. Oficial de pintor, viudo de Francisca Mendoza, de 50 años.
Hijos: Manuel de 30 años, oficial de cerero; Juana de 28 años.
Vive en la calle de San Andrés.

Padrones 52, f.28.

Hidalgo, Manuel. v. Hidalgo, Juan de.

Hidalgo, María Teresa. Casada con Juan Antonio Bustamante, ausente en Manila.
Hermana: Francisca Hidalgo, casada con Hipólito del Castillo.
En su compañía: Juana Teodora de Marcha.
Vive en la calle de Balvanera.

Civil 1496, f.75.

Hinojosa, José. Español, casado.
1 hija.
Vive en el callejón de la Polilla.

Civil 1496, f.421.

Hinojosa, José. Español, dueño de cigarrería.
Vive en la calle de las Ratas.

Civil 1496, f.366.

Hinojosa, José Antonio. Comerciante, casado.
1 hija.
2 cajeros.
6 criados.
Vive en la calle de San Bernardo. Civil 1496, f.292.

Hinojosa, Juan Francisco. Dueño de lechería, casado.
1 hija de 17 años.
1 sobrina de 30.
Vive en la calle de Tlapaleros.
Civil 1496, f.258.

Hinojosa, Petra. Mulata de 35 años, viuda.
Hijos: José de 20 años, vendedor de encajes; María de 15, Ana de 18, José de 10, Mariano de 4.
Vive en la calle del Reloj. Padrones 52, f.188.

Honorio José. Indio principal, oficial de carpintero de 25 años, casado con María Tiburcio.
Hijo: José de 3 años.
Vive en la calle de Vergara. Padrones 52, f.28.

Horno, Juan del. Español, Escribano Real y Público, casado con Manuela Sandoval.
Hijos: Antonio, 18 años; Rafael, 11; Juan de 9, Ana de 15.
1 criada.
Vive en la calle de Tacuba.
Padrones 52, f.39.

Horno, María Gertrudis del. Española, viuda de 50 años.
Huésped: Manuela Casilda, con 3 hijas.
Vive en la calle del Hospital Real.
Civil 1496, f.341.

Horta, Alejandro. Español, viudo.
1 hijo.
Vive en la calle de Ortega.
Civil 1496, f.337.

Horta, Juan de. Español, sastre, casado con Ana Flores.
Hijos: Mariano de 6 años, Pedro de 3.
Vive en la calle de Tacuba.
Padrones 52, f.91.

Hoyo, Felipe de. v. Terán, Pedro.

Hoyo, María del. Española de 40 años, casada con Tomás de la Fuente, ausente.
Hija: una de 17 años.
Vive en el callejón de Santa Clara.
Padrones 52, f.38.

Hoyos, Andrés de. Español, comerciante de 22 años.
1 criada con 1 hija, 1 criado.
Vive en la calle del Puente Quebrado.
Civil 1496, f.374.

Hoyuela, Ignacio. Mulato, cochero, casado.
Vive en la calle de Tiburcio. Civil 1496, f.347.

Hoyuela, José de la. Alférez, comerciante, viudo.
1 hijo.
2 cajeros.
3 criados.
Vive en la calle del Portal de las Flores. Civil 1496, f.288.

Hoz y Larrea, Manuel de la. Juez de Balanza de la Real Casa de Moneda, viudo.
Hijos: José, María Teresa, casada con José de Guerra.
Criados: Juana de Fragua, María Suárez, Agustina Suárez, Ana María Gavilán, todas éstas españolas; María Gertrudis, india; María Teresa, mulata; Pedro Jiménez, indio.
Vive en la calle del Arzobispado.
Civil 1496, f.11.

Huelva, Gerónimo de. Español, tirador de oro, casado con Francisca Domínguez.
En su compañía: Nicolasa Gutiérrez, viuda.
Vive en la calle de Olmedo.
Civil 1496, f.132.

Huerta, Francisco de. Mulato, escribiente, casado con Francisca de Vargas.
Hijo: Manuel de 15 años, mulato.
Vive en la calle de Medinas.
Padrones 52, f.122.

Huerta, José. Corredor de 29 años, casado con Josefa Villaseñor.
Huérfano: José de 9 años.
Sobrina: Ana de 4 años.
Criada: Josefa, india, 30 años.
Vive en la calle de las Escalerillas.
Padrones 52, f.214.

Huerta, José. Español, casado.
En su Compañía: Gertrudis Aranda de 50 años.
Vive en la calle de Tiburcio.
Civil 1496, f.334.

Huerta, Josefa. Española, viuda de Luis Benavides.
Hijos: Miguel de Benavides, soldado de infantería, casado con Rita Benavides, con dos hijos, Mariano y Ramón.
Vive en la calle de San Ramón.
Civil 1496, f.66.

Huerta, Juan de. Español, arriero, casado con Constanza Micaela Suárez.
Hijo: Mariano.
En su compañía: Josefa Suárez, Ana María Avilés, María Clara Calero, José Avilés.
Vive en la calle de la Acequia.
Civil 1496, f.27.

Huerta, Manuel. Castizo, con trato de panadería, 30 años, casado con Gertrudis Porras.
Hijos: Ana de 13 años, José de 9, Agustín de 7, Manuel de 2, Mariano de 2 meses.
Vive en la calle de Tacuba.
Padrones 52, f.91.

Huerta, Manuel. Español, mayordomo de la Capilla del Rosario, casado con María Garnica.
Hijo: José de 10 años.
Criados: Juan Venurez de 20 años, Ana García de 30 años, ambos mestizos.
Vive en la calle del Portal de Santo Domingo.
Padrones 52, f.173.

Huerta, Manuela, Viuda de Manuel del Castillo. Se mantiene de arrendamiento de casas.
Hija: Josefa de 17 años.
Criada: Inés de 20 años, mestiza.
Vive en la calle de la Pila Seca.
Padrones 52, f.140.

Huerta, María. Dueña de chocolatería.
2 hijas.
1 criado.
Vive en la calle del Espíritu Santo.
Civil 1496, f.259.

Huerta, Nicolás. v. Perea, Carlos.

Huertas, Ana María. Española, viuda.
1 hijo.
Vive en la calle del Puente Quebrado.
Civil 1496, f.368.

Huertas, José Antonio. Español, oficial platero, casado.
3 hijas.
1 hermano.
1 cuñada.
Vive en la calle de Alfaro. Civil 1496, f.403.

Huertas, Manuel de. Español, fiel de carnicería, casado con Ana Buscanés.
Hijos: Diego, Ignacio.
En su compañía: María Andrea Sánchez Jurado.
Criada: Gertrudis Gregoria, mulata.
Vive en la calle de San Ramón.
Civil 1496, f.67.

Huerto, Rosa del. Viuda de Lorenzo Roseto.
Hijos: José de 12 años, Rosa de 10.
Criada: Rafaela, india de 14 años.
Vive en la calle de Santo Domingo.
Padrones 52, f.177.

Huidobro, Ignacio. Español, dueño de panadería, casado.
1 criada.
1 pintor, casado, con 4 hijos.
13 operarios, 8 de ellos casados y con 10 hijos.
Vive en la calle de San Felipe.
Civil 1496, f.363.

Huidobro, José. v. Román, Antonio.

Hugo, Francisco. Español, Licenciado, casado con María del Rivero.
Hijos: María de 8 años, Josefa de 7, Ignacio de 4, María de 3, María de 2.
Criados: María, mestiza de 30 años; María de 25 años, Angela de 13.
Vive en la calle de la Pila Seca.
Padrones 52, f.165.

Humarán, Juan. Casado con María Freire.
Hijas: Ana de 4 años; Josefa de 2.
En la misma casa: Antonio Barrera de 25 años; Francisco Ibarrola, bachiller; Catarina de 19 años; Josefa de 16.
Criados: Petra, mulata de 40 años, casada con Juan de 20; Juan de 4 años, Juan de 63, José de 30, casado con Manuela; Esteban de 19, Francisco de 17, María de 10, María de 20, Pascuala de 29.
Vive en la calle de Medinas. Padrones 52, f.122.

Hurtado, Efigenia. Española, costurera de 40 años.
Hija: Petra de 16 años.
Vive en la calle de los Donceles.
Padrones 52, f.100.

Hurtado, José. Español, comerciante, viudo.
2 hijas.
1 tía.
2 criados.
1 chichigua.
Vive en la calle de Flamencos. Civil 1496, f.290.

Hurtado, Laureano. Mestizo, comerciante, casado con Dominga Ramírez.
Hijos: Diego de 8 años, Gregoria de 7, María Guadalupe de 6, Gertrudis de 5.
En su compañía: Juan..., mestizo, oficial zapatero, casado con Dominga.
Vive en la calle de San José el Real.
Padrones 52, f.45.

Hurtado, Mariano. Español, latonero.
Aprendiz: Felipe de 14 años.
Vive en la calle de Manrique.
Padrones 52, f.162.

Hurtado de García, Juan. Canónigo de la Santa Iglesia Catedral.
Familiares: Teresa de 50 años, Micaela de 49, Josefa de 16, Antonio de 70, María de la O de 42, María de 25, Josefa de 25.
Vive en la calle de Cordobanes.
Padrones 52, f.209.

Hurtado de Mendoza, Antonio. Biselador de vidrios de 30 años, viudo.
Vive en la calle de Cocheras.
Padrones 52, f.198.

Hurtado de Mendoza, Antonio. v. Hurtado de Mendoza, Juan.

Hurtado de Mendoza, José. Conde del Valle de Orizaba, con su esposa Josefa Malo, Condesa del Valle.
Hijo: José Diego, de 10 meses.
Huérfanos: José Salinas, español de 16 años; Agustina, mestiza de 18; Mariano José, mestizo de 20; José Loreto de 11; Josefa, mestiza de 5.

Cajero: Juan de Escalante, español de 34 años, casado con Ana Magaña y 3 hijos: Juan de 9 años, María de 8 y Josefa de 3; Pedro Suasnábar, español de 72 años, con cargo de fiel de la carnicería de la calle de San Felipe.
Criados: Cayetano Meneses, español de 57 años; Antonia Sánchez, española.

Padrones 52, f.18.

Hurtado de Mendoza, Josefa. Española, viuda.
2 hijas, 2 hijos.
Vive en la calle de Alfaro.

Civil 1496, f.403.

Hurtado de Mendoza, Juan. Comisario de la Real Sala, 48 años, casado con Nicolasa Rojas.
Hijo: Antonio de 24 años, oficial platero, casado con Gertrudis Parais y con una hija, María de 2 años.
Vive en la calle del Aguila.

Padrones 52, f.126.

Hurtado de Mendoza, Juan. Maestro, casado con María Maldonado.
Hijos: Diego, José, Ana María de los Dolores.
Hermana: Luisa Josefa, Juana Josefa.
Aprendiz: Lorenzo Antonio, José Padierno.
Vive en la calle de las Rejas de Balvanera.

Civil 1496, f.54.

Hurtado de Mendoza, María Gertrudis, viuda de Manuel José Díaz de la Roja.
Vive en la calle de Olmedo.

Civil 1496, f.131.

Hurtado de Mendoza, Pedro José. Mulato, cochero, casado.
2 hijos.
Vive en la calle de Jesús.

Civil 1496, f.355.

Ibáñez, Antonio. Español, mayordomo de recua, de 32 años, casado con María de Rivas.
Hijo: Agustín de 6 meses.
Padre: Miguel de 52 años, casado con Petra Lorenza.
Sobrino: Francisco Castillo, arriero.
Vive en la calle de Tacuba.

Padrones 52, f.92.

Ibáñez, Bernardo. Abogado de la Real Audiencia, casado con Angela Arratibel.
En su compañía: Pedro Aragón.

Civil 1496, f.93.

Ibáñez, Estanislao. Casado con Antonia Cervantes. Oficial de sastre.
Hijos: María de 11 años, Josefa de 9, José de 19, mestizos.
Vive en la Alcaicería.

Padrones 52, f.65.

Ibáñez, José. v. Ibáñez, Estanislao.

Ibáñez Corbera, Juan. Español, comerciante.
2 cajeros.
1 criado.
Vive en la calle del Angel. Civil 1496, f.299.

Ibarra, Efigenia. Española, dueña de cigarrería, 40 años, viuda.
Hermanos: José, Gertrudis.
1 nieto.
1 sobrino.
Vive en la calle del Puente Quebrado. Civil 1496, f.367.

Ibarra, Félix de. Castizo de 32 años, casado con María.
Hijos: María de 4 años, José de 2.
Vive en la calle de la Canoa.
Padrones 52, f.97.

Ibarra, Ignacia. Mestiza, costurera de 40 años.
Vive en la calle de Tacuba.
Padrones 52, f.92.

Ibarra, José. Español, maestro pintor, viudo de Juana Navarijo.
Criados: Manuela Hernández, mestiza, viuda de José Ledesma, y con dos hijos: José de 11 años y José de 18.
Vive en la calle de Manrique.
Padrones 52, f.161.

Ibarra, José. Español, oficial de sastre de 50 años, viudo.
Sobrina: Francisca Guena de 25 años.
Vive en la calle del Reloj. Padrones 52, f.187.

Ibarra, José de. Español, casado.
1 hijo, oficial de tejedor, 4 hijas.
1 nieto.
Vive en la calle de Ortega. Civil 1496, f.339.

Ibarra, Juana. Española, viuda de Francisco Villar.
Hijos: Francisco de 7 años, Antonia de 9, Pedro de 5.
Hermana: Antonia.
Madre: Micaela Martínez, 70 años, viuda.
Vive en la calle de las Escalerillas.
Padrones 52, f.214.

Ibarra, Manuel. Mulato de 20 años, casado con Juana Alvarado.
Hijos: Mariano de 2 años, María de 1.
Criada: María de 30 años.
Vive en la Alcaicería.
Padrones 52, f.67.

Ibarra, María. Costurera, viuda de Juan Medina.
Hija: María, mulata de 20 años.
Vive en la calle de Tacuba.
Padrones 52, f.48.

Ibarra, María. Española, lavandera de 30 años, viuda.
Hijos: Leonardo de 8 años, Mariano de 6, Manuela de 3.
Vive en la Alcaicería. Padrones 52, f.67.

Ibarrola, Manuel. Español, comerciante de 20 años.
En la misma casa: Juan de Andonay de 8 años; Hermenegilda Velarde de 28 años.
1 criado.
Vive en la calle de Mesones.

Civil 1496, f.406.

Ibarrola, Melchor. Español, comerciante.
1 cajero.
3 criados.
Vive en la calle del Angel.

Civil 1496, f.300.

Idaria, Domingo. Natural de Vizcaya, maestro carpintero, 9 años de reino, viudo de Dominga Urueta.
Aprendices: José Joaquín, Toribio Antonio, castizos.
Vive en la calle del Arzobispado.

Civil 1496, f.10.

Iglesias, Agustín de. Prior del Consulado, casado con Cristina Pablo Fernández.
Hijos: Rafael, clérigo presbítero; Agustín, Joaquín, Mariano, Ignacio, María Teresa.
En su compañía: Manuela Carrillo, española de 60 años; María Teresa.
1 cajero.
6 criados.
Vive en la calle de San Bernardo.

Civil 1496, f.321.

Iglesias, Pedro Antonio. Español, dueño de vinatería de 30 años.
Vive en la calle de Porta Coeli.

Civil 1496, f.323

Illescas, José. Español, amanuense de 30 años, casado con María Arana.
Hijos: María de 11 años, María de 9, María de 7, José de 6 meses.
Vive en la calle de la Puerta Falsa de San Andrés.

Padrones 52, f.105.

Illescas, Juan. Dueño de purería, casado con María Antonia Olaeta y León.
Criado: Domingo Díaz de Illesca.
Vive en la calle de las Rejas de Balvanera.

Civil 1496, f.53.

Illescas. v. Yescas.

Inacorizar, Matiana. Española de 60 años, viuda de Isidro Anfoso.
Hija: Gertrudis de 21 años, viuda de Rafael de Rivera, con un hijo, José de 6 meses.
Sobrinos: Ana de 12 años, María de 10, Josefa de 9, Juan de 8, Ignacio de 6.
Vive en la calle de Tacuba.

Padrones 52, f.84.

Inclán, José. Español, tirador de oro, casado.
5 hijos.
Vive en la calle del Portal de las Flores.

Civil 1496, f.289.

Inés Paula. Mulata de 18 años, sirvienta.
Vive en la calle de Tacuba.

Padrones 52, f.51.

Inés Teodora. India, casada con Pedro Mariano.
Hijas: Gertrudis, Melchora.
Vive en la calle de Olmedo.

Civil 1496, f.125.

Inestrosa, Bernardino. Corregidor de Lerma de 28 años, casado con Lorenza de la Vega.
Hijos: José de 7 años, Josefa de 10, Clara de 4.
Vive en la Alcaicería.

Padrones 52, f.64.

Inestrosa, María. Española. viuda.
1 hija; 1 hijo, oficial de pintor.
1 criada.
Vive en la calle de San Agustín.

Civil 1496, f.332.

Infante, Bernardo. Dueño de minas de 43 años, casado con María Sánchez.
Hijos: Ignacio de 18 años, María de 20, Juana de 14, Rita de 5.
Vive en la calle de las Moras.

Padrones 52, f.195.

Infante, Francisco. Castizo, herrero de 50 años, casado con Bárbara García.
Hija: Ana de 6 años.
Vive en la calle de Tacuba.

Padrones 52, f.88.

Infante, Jacinto. Con tienda de amoladuría, casado con Ana de Reyes.
Hijos: Francisco de 13 años, Mariano de 12, Rosa de 8, María Guadalupe de 6 y José de 2.
Aprendiz: Luis Velasco de 14 años.
Vive en la calle de San Francisco.

Padrones 52, f.6.

Ingelmo, Ana. Española, viuda.
3 hijas.
2 criados.
Vive en la calle del Puente Quebrado.

Civil 1496, f.371.

Ingelmo, José. Dueño de confitería de 40 años, casado con Ana Figueroa.
Hijos: José de 20 años, Lugarda de 12.
Sobrinos: Juan, bachiller; Josefa de 15 años.
Tío: José Figueroa de 80 años.
Criados: Juana Pedraza, mestiza de 30 años; Margarita Chávez, española; Gregorio Chávez, indio de 16 años; Felipe, mulato de 20 años, casado con María Valera y con un hijo, Matías de 2 años; Antonio, español de 13 años.
Vive en la calle de Tacuba.

Padrones 52, f.78.

Iñigo, Juan. Español, oficial de sastre de 60 años.
Vive en el callejón de la Polilla.

Civil 1496, f.419.

Iñiguez, Francisco. Español, comerciante de 70 años, casado.
1 huérfano.
3 cajeros.
4 criadas.
1 lacayo.
Vive en la calle de la Monterilla. Civil 1496, f.295.

Iparraguirre, Marcos. Bachiller.
Prima: María, casada con Luis de Ortega, pasante en leyes, de 30 años, con cuatro hijos, que son: Josefa de 20 años, Mariana de 13, Mónica de 12 y Fernando de 9.
Criados: María, negra de 30 años; Cayetano, negro de 33.
Vive en la calle de San Lorenzo.
Padrones 52, f.135.

Iriarte, Pedro. Español, casado.
2 hijas, 2 hijos.
3 criadas, 3 criados.
Vive en la calle de San Agustín.
Civil 1496, f.331.

Irigoyen, Miguel. Español, comerciante de 25 años.
Vive en el callejón del Espíritu Santo.
Civil 1496, f.265.

Isabel... Española, limosnera de 60 años.
Vive en la calle de San Lorenzo.
Padrones 52, f.144.

Isabela, Guillermo.
3 familiares.
Vive en la calle de Medinas.
Padrones 52, f.120.

Isarra, Petra. Española, costurera de 42 años.
Sobrina: Gertrudis de 20 años.
Criada: Ana, mulata de 27 años.
Vive en la Alcaicería. Padrones 52, f.59.

Isasi, Ana. Española, viuda de 34 años, dueña de la casa de vecindad "El Estuche".
2 hijos, 1 hija.
Su padre, de 70 años.
Vive en la calle de la Palma.
Civil 1496, f.253.

Isasi, Felipe. Español, casado.
1 hijo, 1 hija.
Vive en la calle del Puente Quebrado.
Civil 1496, f.375.

Isasi, Joaquín. Español, casado.
1 hija.
Vive en la calle de la Acequia.
Civil 1496, f.276.

Isasi, José. Castizo, oficial de zapatero, casado, 30 años.
2 hijas.
Vive en la calle de las Ratas. Civil 1496, f.408.

Isasi, Miguel. Español de 27 años.
En su compañía: Domingo López de 26 años, comerciante.
Vive en el callejón de San Bernardo.

Civil 1496, f.294.

Isidro Antonio. Indio de México, casado con María Josefa.
Vive en la calle de Quesadas.

Civil 1496, f.101.

Isidro Santiago. Indio, carnicero de 70 años.
Vive en la calle de Ortega.

Civil 1496, f.341.

Isla, Gertrudis de. Española.
1 hijo.
Vive en la calle de Tlapaleros.

Civil 1496, f.286.

Islas, Feliciana. Mulata, viuda de Pedro Arrieta.
Hija: Francisca de Burgos, casada con Silvestre de Arena.
Vive en la calle de la Acequia que va al Puente Colorado.

Civil 1496, f.84.

Islas, Manuel. Español.
2 hermanas
2 criadas.
Su madre.
Vive en la calle de la Plazuela del Colegio de Niñas.

Civil 1496, f.269.

Islas, Miguel Cayetano de. Español, maestro sombrerero, casado con María Tomasa Cervantes.
Vive en la calle de San Ramón.

Civil 1496, f.68.

Islas, Pedro. Oficial de boticario de 40 años, casado con Josefa Coronel.
Criada: Alfonsa, india de 13 años.
Vive en la cuadra frente a Santa Isabel.

Padrones 52, f.19.

Isnájar, Francisco. Español, comerciante, casado con Antonia de Borda.
Hijos: María de Ibarra, José de Ibarra.
En su compañía: Joaquín Enríquez.
Criadas: María Josefa, mulata; Rosa, mestiza, casada con Apolinar de la Trinidad.
Vive en la calle de Olmedo.

Civil 1496, f.129.

Isnar, Francisco. Dueño de vinatería.
Cajero: Francisco Arenas, natural de Asturias.
Vive en la calle de la Merced.

Civil 1496, f.52.

Ita, Antonio. Español, tallador de perlas de 23 años, casado con Agustina de Arias.
Hija: María de 15 años.
En su compañía: María Flores, viuda de 60 años.
Vive en la calle de San Lorenzo.

Padrones 52, f.136.

Ita, Cristóbal de. Español, maestro sastre de 38 años, casado con Juana Castro.
Hijas: Gertrudis de 15 años, María de 11, María de 7.
Aprendices: Pedro de 12 años, Alejandro de 14.
Vive en la Alcaicería.

Padrones 52, f.60.

Ita y Salazar, José de. Alcalde Mayor de Teposcolula, casado.
2 hijos.
4 hermanas.
7 criados.
Vive en la calle de San Felipe. Civil 1496, f.363.

Iturbide, Josefa. Española, maestra de música, casada con Pedro José Sánchez Dorado, ausente.
Hijos: José María, María Bárbara.
Criada: Lugarda, mestiza.
Vive en la calle de Balvanera.

Civil 1496, f.374.

Iturbide, Juan. Contador del Viento en la Aduana, casado con Catarina Cabrera.
Hija: Mariana de 8 años.
Criados: Bernarda de 30 años, Gertrudis de 40, Pedro de 18.
Vive en la calle de Cordobanes.

Padrones 52, f.209.

Iturrarán, Vicente. Natural de Vizcaya, Guarda Mayor del Pulque, 40 años y 12 de reino, casado con Alfonsa Peralta.
Hijo: Miguel de 9 años.
Criados: José Valencia, castizo de 18 años; Mónica Jáuregui, mulata de 23 años.
Vive en la calle de Tacuba.

Padrones 52, f.50.

Iturri, Juan Bautista. Natural de Navarra, comerciante, 37 años y 10 de reino.
Hijo: Miguel de 13 años.
Criada: Catarina, mulata de 60 años.
Vive en la calle de Medinas.

Padrones 52, f.117.

Iturri, Nicolás de. Español, Alguacil Mayor de la Fábrica de Naipes, casado con María Espejo.
Hijos: Mariano de 12 años, Pedro de 11, José de 9, Francisco de 7, Joaquín de 2.
Criada: Rita: mestiza de 30 años.
Vive en la calle de Tacuba.

Padrones 52, f.80.

Iturrieta, Lucas. Español, casado.
1 hija.
1 criada.
Vive en la calle de Tiburcio.

Civil 1496, f.348.

Izaguirre, Gerónimo. Mulato, Sargento de los Pardos de 40 años, casado con María.
En su compañía: Juana, casada con José Bojorques, cochero de 30 años, mulato.
Vive en la calle de Medinas.

Padrones 52, f.120.

Izaguirre, Juana. Devanadora de seda de 60 años, viuda de Juan Cortés.
Hijos: Merenciana de 25 años, Juliana de 18 años, Petra de 3, Francisco de 6.
Vive en el callejón de la Condesa.

Padrones 52, f.24.

Izquierdo, Agustín. Español, comerciante.
1 cajero.
2 criados.
Vive en la calle de Capuchinas.

Civil 1496, f.287.

Izquierdo, José. Español, maestro tintorero, casado.
2 hijos.
1 hermana.
Huésped: María Farfán, con un hijo.
1 aprendiz.
Vive en la calle del Espíritu Santo.

Civil 1496, f.300.

Izquierdo, José. Español, oficial barbero, casado.
3 hijas, una de éstas casada con Ignacio de Villalobos.
Vive en la calle del Colegio de Niñas.

Civil 1496, f.336.

Izquierdo, Pedro. Español, dueño de polvorería.
1 cajero.
Vive en la calle de la Monterilla.

Civil 1496, f.328.

Izquierdo, Vicente. Español, oficial de tejedor, casado con Manuela del Castillo.
Hijos: José, María Loreto, María Nicolasa.
En su compañía: Juana del Castillo, viuda de Antonio Cortés; Antonio Izquierdo, oficial de tejedor.
Vive en la calle de Quesadas.

Civil 1496, f.88.

Izquierdo y Acosta, Luis. Natural de Andalucía, comerciante, 36 años, casado con Mariana Miranda.
Criada: Ursula, mestiza de 19 años.
Vive en la Alcaicería.

Padrones 52, f.74.

Jacobo Agustín. Castizo, sastre de 30 años, casado con Juana Ramírez.
Hijos: María de 6 años, Patricio de 3, José de 6.
Vive en la calle de las Escalerillas.

Padrones 52, f.214.

Jacobo Tomás. Castizo, casado con María Dolores, española.
En su compañía: Paula Rodríguez, casada con José Salazar.
Vive en la calle de Meleros.

Civil 1496, f.31.

Jácome, Manuel. Mestizo de 30 años, sirviente, casado con María Carvajal.
Hijos: María de 8 años, Rafael de 4, Francisco de 3.
Vive en la calle de la Misericordia.

Padrones 52, f.169.

Jaén, Ana de. Española, viuda.
1 hija.
Vive en la calle de Jesús.

Civil 1496, f.355.

Jaén, Francisco José. Español, dueño de relojería de 40 años.
1 aprendiz.
Vive en la calle del Espíritu Santo.

Civil 1496, f.259.

Jaén, Miguel. Amolador, casado.
1 hijo.
Vive en la calle de Tlapaleros.

Civil 1496, f.257.

Jaime, Francisco. Portero, soltero.
Madre: María de Guevara, viuda.
Nietos: María de 8 años, Bernardo de 11.
Criada: Casilda, india de 25 años.
Vive en la calle de la Aduana.

Padrones 52, f.180.

Jaime, Micaela. Española, viuda de 40 años.
Vive en la calle del Portal de Tejada.

Civil 1496, f.242.

Jala, San Bartolomé de. v. Xala, San Bartolomé de.

Jaraba, Ignacio. Escribano Real, casado.
Un hijo, oficial de platero; una hija, casada con Antonio Pérez Conde, hilador de seda, con 2 hijos.
1 criada.
Vive en la calle de la Cadena.

Civil 1496, f.303.

Jaramillo, Francisco. Mestizo, aguador, casado con María Ignacia Ramírez.
Hijos: José, Miguel, Agustín.
Vive en la calle de San Ramón.

Civil 1496, f.67.

Jaramillo, Manuela. Española, costurera de 30 años.
Criada: María de 25 años.
Vive en la calle de Cocheras.

Padrones 52, f.201.

Jardón, Mauricio. Castizo, dueño de cigarrería de 25 años, casado con Teresa Navarro.
Sobrina: Francisca.
Vive en la calle de los Donceles.

Padrones 52, f.97.

Jardón, Vicente. Español, oficial boticario, casado.
1 hija.
1 criada.
Vive en la calle del Espíritu Santo.

Civil 1496, f.300.

Jarillo, Antonio. Mestizo, tirador de oro de 26 años, casado.
Vive en la calle del Coliseo.
Civil 1496, f.262.

Jerez, María Dolores. Española, viuda de 30 años.
1 hijo.
Vive en la calle de la Cadena.
Civil 1496, f.316.

Jiménez, Adrián, Casado.
Criados: 6 españoles, 1 indio, 2 mestizos.
Vive en la calle de San Francisco. Civil 1496, f.247.

Jiménez, Agustín. Indio cacique, maestro bordador, casado con Micaela Guerra, india cacica.
Vive en la calle de Tacuba. Padrones 52, f.39.

Jiménez, Alonso. Español, oficial de pluma, casado con Josefa Rendón.
En su compañía: Benita Ruiz.
Criada: Rita, española.
Vive en la calle de Olmedo.
Civil 1496, f.130.

Jiménez, Alonso. Natural de Andalucía, dueño de pulpería.
Cajero: Miguel Arteaga.
Vive en la calle de San Ramón.
Civil 1496, f.67.

Jiménez, Anastasia. Española, costurera de 40 años.
Hijas: Ana de 19 años, Juana de 15.
Vive en la calle de Cocheras. Padrones 52, f.202.

Jiménez, Antonio. Español, dueño de cigarrería de 25 años, casado con Leonarda.
Hijo: José de 1 año.
Vive en la calle de San Lorenzo.
Padrones 52, f.146.

Jiménez, Bartolomé. Español, administrador de Adrián Jiménez, 50 años, casado con María Téllez Girón.
Vive en la Alcaicería.
Padrones 52, f.73.

Jiménez, Bernarda. Española, dueña de cigarrería, viuda de Francisco Rivera.
Hija: Petra de 26 años.
Vive en la calle de San Lorenzo.
Padrones 52, f.145.

Jiménez, Francisca. Española, viuda de Antonio González.
Hija: María de 23 años.
Primo: Antonio de 20 años.
Vive en la calle de los Donceles.
Padrones 52, f.102.

Jiménez, Francisco. Administrador de casas de 40 años, casado con María Lucena.
Criadas: Simona de 90 años, mulata; Juana, mulata de 20 años.
Vive en la Alcaicería.
Padrones 52, f.70.

Jiménez, Francisco. Dueño de maderería.
Vive en la calle de Quesadas.

Civil 1496, f.104.

Jiménez, Francisco. Español, maestro carpintero.
Vive en la calle del Puente Colorado.

Civil 1496, f.84.

Jiménez, Francisco. Español, maestro de Flebotomía de 32 años, casado con María Quintana.
Vive en la calle de la Pila Seca.

Padrones 52, f.171.

Jiménez, Francisco. Maestro de Flebotomía de 30 años, soltero.
Vive en la calle de la Pila Seca.

Padrones 52, f.137.

Jiménez, Francisco. Mestizo, arriero de 30 años, casado con Juliana Delgado.
Hijas: María Guadalupe de 15 años, Manuela de 8, Mariana de 2.
Vive en la calle de Santo Domingo.

Padrones 52, f.183.

Jiménez, Jacinto. Castizo, zapatero de 42 años.
Vive en la calle de Tacuba.

Padrones 52, f.82.

Jiménez, José. De 50 años, casado con Josefa Fernández.
Hijos: Paula de 5 años, Josefa de 2, y "uno que las mantiene".
Vive en la calle de la Misericordia.

Padrones 52, f.150.

Jiménez, José María. Español, 47 años, casado con española, 45 años.
2 hijas de 17 y 11 años, y 3 hijos de 10, 14 y 3 años.
Vive en el callejón de la Polilla.

Civil 1496, f.418.

Jiménez, Juan. Castizo, oficial de bordador de 40 años, casado con Mathiana Vargas.
Hijos: Manuela 12 años, Felipa 19, José de 6, Pedro de 5 meses.
Vive en la calle de Tacuba.

Padrones 52, f.41.

Jiménez, Juan. Español, dueño de vinatería de 30 años.
Vive en la calle del Espíritu Santo.

Civil 1496, f.260.

Jiménez, Juan. v. Gómez, Antonio.

Jiménez, Julián. Mestizo, engarzador de rosarios, casado con María Matos.
Hijos: María de 20 años, José de 4.
Vive en la calle del Puente Amaya.

Padrones 52, f.167.

Jiménez, Manuel. Español, maestro sastre, casado, 60 años.
4 hijos, 1 hija.
Vive en la calle del Portal de Tejada.

Civil 1496, f.412

Jiménez, Manuel. v. Márquez, Sabina.

Jiménez, Manuela. Española, viuda.
1 hijo.
Vive en la calle de Mesones.
Civil 1496, f.406.

Jiménez, María. Castiza de 50 años.
1 hija de 26 años.
Vive en la plazuela del Colegio de Niñas.
Civil 1496, f.269.

Jiménez, María. Española, costurera, viuda.
Hermana: Josefa de 60 años.
Vive en la calle de las Moras. Padrones 52, f.194.

Jiménez, María. Española, dueña de cerería de 80 años.
Nietas: Teresa de 30 años, Francisca de 31.
Sobrina: Josefa Velasco .de 18 años.
Cajero: Francisco Reinel.
Criados: José Pérez, mestizo de 18 años; Rufina, mulata de 20 años; María Antonia, de 40 años.
Vive en la calle del Empedradillo.
Padrones 52, f.57.

Jiménez, María Antonia. Viuda de Ignacio Antonio Calzado y Gallardo.
Hija: María Josefa.
Vive en la calle de la Merced.
Civil 1496, f.46.

Jiménez, Miguel. Oficial de sastre de 20 años.
En la misma casa: Antonia Caro, viuda, con sus hijos José Cossío de 37 años y José, ambos sacristanes, mulatos, solteros.
Vive en la Alcaicería.
Padrones 52, f.64.

Jiménez, Petra. Española, viuda.
3 hijas.
3 criadas.
Vive en la calle de Venero.
Civil 1496, f.395.

Jiménez, Rita. Mulata de 35 años, soltera.
Hija: Manuela, 15 años.
En su compañía: María, mulata de 40 años.
Vive en la calle del Aguila.
Padrones 52, f.113.

Jiménez, Vicente. Español, impresor de 30 años, viudo.
Hijas: Ana de 7 años, Josefa de 5.
En su compañía: Isabel Cervantes, doncella de 30 años.
Vive en la calle de la Misericordia.
Padrones 52, f.151.

Jiménez, Vicente. Mestizo, casado con María Cecilia.
Vive en la calle del Arco.
Civil 1496, f.383.

Joaquín ... Español, cigarrero de 53 años.
Vive en el callejón de la Polilla. Civil 1496, f.421.

Joaquín ... Casado con Teresa.
4 familiares.
Vive en la calle del Reloj.
Padrones 52, f.190.

Joaquín, José. Mulato, cochero, casado con Isabel María de Arzuaga.
Hijos: José Mariano, José Manuel.
Vive en la calle de Chiquis.
Civil 1496, f.16.

Jordanes, Francisca. Costurera de 25 años.
Hermanos: Francisco de 20 años, Teresa de 13, Juan de 17.
Criados: María González, española, viuda de 40 años, con una hija; Juana de 12; Ana, india de 12 años.
Vive en la Alcaicería.
Padrones 52, f.70.

José ... Español, casado con Josefa Palos.
Hijo: Ignacio.
Vive en la Alcaicería.
Padrones 52, f.72.

José ... Español, sobrestante de obras, viudo.
Hija: Petra de 30 años.
Vive en la calle de Santo Domingo. Padrones 52, f.183.

José ... Indio, nevero, viudo.
Hija: Rosa, doncella.
Vive en la calle de Chiquis.
Civil 1496, f.17.

José ... Mestizo, cerrajero de 33 años, casado con María Dolores.
Vive en la calle de Tacuba.
Padrones 52, f.87.

José ... Mestizo, zapatero, casado con María.
Hija: Manuela de 1 mes.
Vive en la calle de la Pila Seca.
Padrones 52, f.166.

José ... v. Garro, Nicolás.

José Antonio ... Español, comerciante.
2 cajeros.
3 criados.
Vive en la calle del Espíritu Santo. Civil 1496, f.300.

José Antonio ... Indio, panadero, casado con Dominga Zaragoza.
Hija: Catarina.
Vive en la calle de la Merced.
Civil 1496, f.49.

José Antonio ... Mulato libre, cochero del Reverendísimo Padre Comendador de la Merced, casado con María Josefa.
Hijo: José Teodoro.
Vive en la calle de Olmedo.
Civil 1496, f.127.

José Antonio ... Mulato, sastre, casado con Ignacia.
Hijas: María, Paulina.
En su compañía: Manuel, mulato.
Vive en la calle de la Estampa de la Merced.
Civil 1496, f.117.

José Apolonio... Mestizo, soltero, casado.
Vive en la calle del Convento de Jesús María.
Civil 1496, f.115.

José David ... Español, comerciante, casado.
4 hijos.
1 cuñada.
3 criados.
Vive en la calle de Don Juan Manuel. Civil 1496, f.351.
José "El albardero". Tiene almoneda en el Empedradillo.
Padrones 52, f.56.

José Enrique ... Mulato, casado con Ana Flores.
Vive en la calle de la Estampa de la Merced.
Civil 1496, f.118.

José Felipe ... Español, cigarrero, casado.
2 hijos, 2 hijas.
Vive en la calle del Hospital Real.
Civil 1496, f.341.

José Francisco ... Mestizo, casado.
1 hija.
Vive en la calle de Mesones.
Civil 1496, f.399.

José Gabriel ... Indio, casado.
Vive en el callejón de Dolores.
Civil 1496, f.275.

José Gervasio ... Mulato, casado.
1 hijo.
Vive en la calle de San Felipe.
Civil 1496, f.364.

José Marcos ... Castizo, zapatero, casado con María Gertrudis.
Hijo: José Justo.
Vive en la calle de Olmedo. Civil 1496, f.124.

Josefa ... Española, costurera, viuda de Domingo Fernández, 36 años.
Vive en la calle del Aguila.
Padrones 52, f.116.

Josefa del Espíritu Santo. Negra, viuda de 60 años.
2 hijas.
Vive en la calle del Puente Quebrado.
Civil 1496, f.370.

Josefa Gertrudis ... Castiza.
Vive en la calle de Quesadas.
Civil 1496, f.103.

Josefa Joaquina ... India.
Vive en la calle de Olmedo. Civil 1496, f.124.

Josefa María de la Ascención. Mestiza, soltera.
Vive en la calle de Jurado.

Civil 1496, f.115.

Josefa Jufina ... Castiza, viuda de 48 años.
1 huésped.
En su compañía: María Manuela Casillas.
Vive en la calle de la Cadena.

Civil 1496, f.304.

Juan ... Castizo, repartidor de carne de 56 años.
Hijos: María de 2 años, Juan de 8, Mariano de 6, María de 2.
Vive en la Alcaicería.

Padrones 52, f.71.

Juan ... De 40 años, casado con María Maya, españoles.
Vive en la calle de Tacuba.

Padrones 52, f.80.

Juan ... Español, vendedor de armas.
Vive en la calle del Portal de las Flores.

Civil 1496, f.287.

Juan ... Indio, oficial botonero de 60 años.
Vive en la calle del Aguila.

Padrones 52, f.125.

Juan ... Maestro carpintero de 43 años, casado con Pascuala Solís.
Hija: María de 23 años, casada con Alejandro de 26 años.
Vive en la calle de la Pulquería de Celaya.

Padrones 52, f.185.

Juan ... Mestizo, bordador, casado con María.
Vive en la calle de San Lorenzo.

Padrones 52, f.137.

Juan ... Mestizo, oficial cantero, casado con Ana.
Hija: Bernarda, 14 años.
Vive en la Alcaicería.

Padrones 52, f.66.

Juan ... Mestizo, zapatero de 30 años, casado con María.
Hijos: Andrés de 7 años, María de 5, Eustaquio de 6.
Vive en la calle de San Lorenzo.

Padrones 52, f.144.

Juan Antonio ... Mestizo, casado.
1 hijo de 9 años.
Vive en la calle de Dolores.

Civil 1496, f.274.

Juan Carlos ... Con accesoria de barbería, casado.
2 hijos.
Vive en la calle de la Palma.

Civil 1496, f.252.

Juan David ... Natural de Manila, maestro y dueño de barbería, 56 años, soltero.
En su compañía: Gabriel Prado, español, estudiante, de 30 años; y Melchora Mellado, mayor de 40 años, española.

Padrones 52, f.4.

Juan Esteban ... Mulato, cochero, 30 años, casado con Agustina.
Hijo: Gabriel, de 3 años.
Vive en la calle de la Puerta Falsa de San Andrés.
Padrones 52, f.95.

Juan Francisco. Mestizo, carpintero, casado con María Gertrudis.
Vive en la calle de la Alhóndiga.
Civil 1496, f.23.

Juan Ignacio ... Indio, pintor, casado con María Francisca.
Hijo: Victoriano, pintor.
Vive en la calle de San Ramón.
Civil 1496, f.65.

Juan José. Mestizo, oficial velero de 30 años, casado.
1 hijo.
Vive en la calle de la Cadena.
Civil 1496, f.315.

Juan Manuel. Mestizo, oficial hojalatero, casado con Rita Sámano.
Hijo: Francisco Antonio.
En su compañía: Feliciana Lemus, viuda de Lucas Calderas, con sus hijos Gregorio, José y Basilia, casada con Juan Tomás, albañil.
Vive en la calle de Quesadas.
Civil 1496, f.122.

Juan María ... Mulato, casado.
En su compañía: Ignacio, mulato, casado.
Vive en el callejón de los Dolores.
Civil 1496, f.274.

Juana ... Castiza.
Hermano: Manuel José.
Vive en la calle de Chiquis.
Civil 1496, f.16.

Juana... Dueña de figón, 40 años, con 3 hijos.
Vive en la calle de Tacuba.
Padrones 52, f.83.

Juana ... Mestiza.
Hija: Josefa de 6 años.
Vive en la calle de Tacuba.
Padrones 52, f.86.

Juana ... Mestiza, se mantiene de limosna, 60 años.
—
Padrones 52, f.74.

Juana de Dios. Española, viuda de 30 años.
En la misma casa: Andrés José, indio, oficial de tintorero, casado; José de Sosa, indio, casado, con 3 hijas.
Vive en la calle de Zuleta.
Civil 1496, f.311.

Juana Gertrudis. India de 40 años, viuda.
Vive en el callejón de los Dolores.
Civil 1496, f.274.

Juana Guadalupe ... India, viuda de 40 años.
2 hijos, 1 hija.
Vive en la calle del Puente Quebrado. Civil 1496, f.376.

Juana "La Queretana". Española de 30 años.
1 criada.
Vive en la calle de Zuleta.
Civil 1496, f.309.

Juana María. Mestiza, viuda.
1 hijo de un año.
Vive en el Puente Quebrado.
Civil 1496, f.372.

Juana Nicolasa. Mulata, viuda de 40 años.
Vive en la calle de Mesones.
Civil 1496, f.400.

Juana Petra. Española, viuda de Gaspar de los Reyes Cedillo.
Vive en la calle de la Estampa de la Merced.
Civil 1496, f.117.

Juanes, José. Español, mayordomo de panadería, casado con María Morales.
Hijos: Juana de 12 años, María de 10, Bárbara de 5, Andrea de 3, José de 8 meses, Ignacio de 11 años.
Vive en la calle de la Misericordia. Padrones 52, f.152.

Juanes y Martínez, Ana María. Española, casada con Manuel de Angulo, español, viandante.
Hijas: María Teresa, María Gertrudis.
En su compañía: Josefa Gertrudis Muñoz, viuda de Miguel de Parra.
Vive en la calle del Puente de Fierro.
Civil 1496, f.110.

Juárez, Andrés. Maestro zapatero.
3 hijas.
Vive en la calle de Venero.
Civil 1496, f.395.

Juárez, Joaquín Javier. Alcaide de la Alhóndiga, casado con Josefa Gutiérrez.
2 hijas.
2 criados.
Vive en la calle de San Bernardo.
Civil 1496, f.295.

Juárez, José Antonio. Español, oficial de herrero, casado con María Nicolasa de la Vega.
Hijas: María Rosa, María Catarina.
Vive en la calle de Quesadas.
Civil 1496, f.101.

Juárez, José Antonio. Español, oficial de sastre, casado.
1 hija casada con Diego de Ocaranza, español, comerciante, de 40 años, y una niña.
1 criado.
Vive en la calle de las Capuchinas.
Civil 1496, f.320.

Jubera, Miguel de. Dueño de velería de 34 años, casado con María Flores, mulatos.
Criada: Cayetana, india de 25 años.
Vive en la calle de Vergara.
Padrones 52, f.32.

Juliana Antonia. Española, viuda de Cristóbal Hernández.
Hijos: José, oficial tejedor; Catarina, Francisco.
Vive en la calle de Quesadas.

Civil 1496, f.87.

Julio Antonio ... Oficial cigarrero, casado.
En la misma casa: Nicolasa, mestiza, 60 años, viuda.
—

Civil 1496, f.391.

Julio Juan. Español, comerciante.
1 cajero, español.
1 criado, chino filipino.
Vive en la calle de Capuchinas. Civil 1496, f.318.

Junco, Sebastián. Español, dueño de vinatería, soltero, soldado de Infantería.
En su compañía: María del Toro, española, con dos hijos, Nicolás y José.
Vive en la calle de Olmedo.

Civil 1496, f.127.

Jurado, Ana María. Española de 40 años, viuda.
1 hija.
Vive en la calle de Mesones.

Civil 1496, f.408.

Jurado, Manuel. Mestizo, oficial de tirador de oro de 25 años, casado con Juana Ceballos.
Hijo: Esteban de 5 años.
Vive en la calle de las Moras.

Padrones 52, f.197.

Jurado, María Nicolasa. Española, viuda de Miguel Antonio Ramírez de la Vega.
Hijas: Petra Antonia, Ignacia Gertrudis, Prudencia.
Vive en la calle de Quesadas.

Civil 1496, f.87.

Justo ... Monedero, casado con Mariana.
Vive en la calle de Santo Domingo.

Padrones 52, f.183.

Justo Julián. Español, casado.
1 hijo.
1 criado.
Vive en la calle del Espíritu Santo.

Civil 1496, f.260.

Juvea, José. Mestizo, soldado de infantería, casado con María Antonia de Ortega.
Hijos: Tomasa Josefa, León José, María Martina.
Vive en la calle de San Ramón.

Civil 1496, f.64.

Labra, Miguel. Maestro de sastre, casado con María Francisca Carballo.
Hijo: Antonio.
Aprendices: Julián Velázquez, Pedro Aguado.
Vive en la calle de San Ramón.

Civil 1496, f.69.

Labrada, Juan José. Dueño de cigarrería, español, casado.
3 hijos, 1 hija.
Vive en la calle de las Ratas.

Civil 1496, f.410.

Lacunza, Juan Angel. v. Dingo, Joaquín.

Ladro, Nicolás. Español, corredor del comercio, casado con Petra Lozano.
Hijos: José, bachiller; José de 16 años, Antonia de 20, María de 7, María de 5, Ignacia de 4.
Vive en la calle de la Alcaicería.

Padrones 52, f.68.

Ladrón de Guevara, Ana, de 38 años, casada con Miguel de Velasco.
Vive en la calle de Jesús Nazareno.

Civil 1496, f.386.

Ladrón de Guevara, Francisco. Español, maestro de pluma, casado.
2 hijos.
Hermano: Nicolás.
Vive en la calle de Ortega.

Civil 1496, f.339.

Ladrón de Guevara, Juan. Barbero de 25 años, casado con María Serrano.
Hijos: Agustín de 9 años, Manuel de 1.
En su compañía: María Cabrera de 20 años.
Vive en la calle de Cordobanes.

Padrones 52, f.211.

Ladrón de Guevara, María Ana. Mestiza, costurera de 30 años, doncella.
Sobrina: María Ana de 15 años, Ana de 16.
Vive en la calle de Manrique.

Padrones 52, f.161.

Ladrón de Guevara, Rosalia. Española, casada con Juan Perea, maestro barbero.
En su compañía: Javier Ladrón de Guevara, oficial tejedor, casado con Manuela Gálvez.
Vive en la calle de Olmedo.

Civil 1496, f.131.

Lagazar, Joaquín. v. Santa Anna, María de.

Lagua, José. Natural de las Montañas, Teniente de la Real Aduana, soltero.
A su cuidado: María Ibáñez, Isabel de 13 años, Rafaela de 10, María de 8, Juan de 9.
Criadas: Juana de 30 años, mulata; María de 26.
Vive en la calle de la Aduana.

Padrones 52, f.180.

Laguna, Gertrudis. Española de 32 años, viuda de Francisco Lara.
Hijos: María de 13 años, José de 6.
Hermanos: Matías Guzmán, 40 años, con puesto de fierro; Antonia Velázquez, viuda de 30 años.
Criados: Antonio de 12 años; Ana de 20; mestizos.
Vive en la calle de la capilla de los Dolores.

Padrones 52, f.131.

Lagunas, Eusebia. Casada con Bartolo de Sierra, ausente.
En su compañia: Domingo Aranda, indio aguador, casado con Dionisia, india.
Hijas: Micaela, María.
Vive en la calle de Quesadas.

Civil 1496, f.102.

Lagunas, José. Español, sastre de 20 años, casado con María Navarrete.
Vive en la calle de Tacuba.

Padrones 52, f.81.

Lagunas, Nicolás. Español, dueño de cigarrería, casado con Manuela Vázquez.
Hijo: Mariano Julián.
Vive en la calle de San Ramón.

Civil 1496, f.65.

Lama, Pedro. Español, comerciante de 30 años.
Vive en la calle de la Acequia.

Civil 1496, f.275.

Lamadrid, Andrés de. Pasante de cánones, casado con Ana Escoto.
Hijos: Bernardina y María Antonia Roldán, José Antonio, Ignacio José.
Vive en la calle de la Merced.

Civil 1496, f.48.

Landa, Ana. De 30 años, vive con sus hermanas Rita de 25 y Feliciana de 15.
Vive en el callejón de Betlemitas.

Padrones 52, f.28.

Landa, Angela. Mestiza, lavandera de 50 años.
Hermanas: María de 50, Josefa de 40.
Vive en el callejón de Betlemitas.

Landa, Josefa. v. Landa, Angela.

Landa, María. v. Landa, Angela.

Landecho, Ignacio. v. Landecho, José.

Landecho, José. Maestro de Flebotomía, casado con Antonia Fernández.
Hijos Gregorio Landecho, oficial de barbero; Miguel, pintor; Ignacio, oficial de platero.
Vive en la calle de la Estampa de Jesús María.

Civil 1496, f.14.

Landecho, Gregorio. v. Landecho, José.

Landecho, Miguel. v. Landecho, José.

Lanfranco, Vicente José. v. Moya, Francisco Antonio.

Langarica, Antonio. Mestizo, oficial de velero, 23 años, casado con María Castillo.
Madre: María Concha de 50 años.
Prima: Ana Gómez de 18 años.
Vive en la calle del Reloj.
Padrones 52, f.188.

Langarica, María Matiana. Mulata.
2 hijas de 5 y 2 años.
Vive en la calle de ...
Civil 1496, f.392.

Lanteri, Bartolomé. v. Calderón, Ana.

Lanteri, José. v. Calderón, Ana.

Lanuza, Ignacio. Español, casado.
2 hijas.
2 hermanas.
En su compañía: María Espinosa de los Monteros, con 2 hijas.
3 criados.
Vive en la calle de San Bernardo.
Civil 1496, f.322.

Lanzagorda, José. Español, oficial de sastre de 23 años.
Hermana: María de 16 años.
Aprendiz: Leonardo Salinas de 14 años.
Vive en la calle de las Moras. Padrones 52, f.194.

Lara, Angela, Española, viuda.
4 hijos.
1 cajero.
2 criadas.
Vive en la calle de Flamencos. Civil 1496, f.389.

Lara, Antonio. Español, oficial de sastre, casado con Nicolasa Cafoya.
Hijos: José de 3 años, María de 6 meses.
Criada: Maximiliana de 12 años.
Vive en la calle del Reloj. Padrones 52, f.188.

Lara, José. Falto de la vista de 36 años, casado con Isabel, mestiza, que se mantiene de su labor.
Vive en el callejón de Betlemitas.
Padrones 52, f.26.

Lara, José de. Indio, zapatero, casado.
1 hija, 1 hijo.
Vive en el callejón de la Polilla.
Civil 1496, f.422.

Lara, Juan. Español, soldado de infantería, casado con Ignacia Moreno.
Vive en la calle de la Canoa.
Padrones 52, f.97.

Lara, Juan de. Español, dueño de vinatería, casado.
2 criados.
Vive en la calle de Don Juan Manuel.
Civil 1496, f.326.

Lara, Juan de. Español, repartidor de pan, soltero.
En su compañía: Dominga Aurelia, española, viuda de Diego Serrano: Petra Rosalía de Lara, José López, español, viudo, con su hija María Josefa.
Vive en la calle del Puente de Fierro.
Civil 1496, f.114.

Lara, Juana Luisa. Española, costurera, viuda de Laureano Juárez.
Hija: Rosalía Juárez.
Vive en la calle de Meleros.
Civil 1496, f.36.

Lara, Manuel de. Natural de Manila, escribiente de 33 años, casado con Andrea, mestiza.
Vive en la calle de Tacuba.
Padrones 52, f.48.

Lara, Manuel José de. Español, oficial de tejedor, viudo de María Gertrudis de la Fuente.
Hijos: Manuel, María Cristina, Paula María.
Vive en la calle del Jurado. Civil 1496, f.106.

Lara, María. Española, viuda de Blas Medina.
Hijos: Juana de 25 años, casada con Manuel Medina, y con un hijo de 1 año; María Castillo de 16 años, Bernarda de 30, Ramón de 15, otro de 7.
Vive en la calle de la Estampa de San Lorenzo.
Padrones 52, f.158.

Lara, María Antonia.
2 hijos.
Vive en la calle de la Acequia. Civil 1496, f.276.

Lara, Diego Valentín de. Natural de Manila, maestro de sastre de 50 años y 36 de reino, casado con Ignacia Quintana.
Aprendiz: Diego Avila de 15 años.
Vive en la calle de Manrique. Padrones 52, f.161.

Lara, Santiago. Castizo, maestro guitarrero.
Vive en la calle de Olmedo.
Civil 1496, f.125.

Lara, Manrique de. v. Manrique de Lara.

Lardizábal, Francisco. Natural de Vizcaya, dueño de una mina y de una casa, de 46 años y 25 de reino, casado con Isabel de Uribe.
Hijos: Juan, de 16 años, José de 12, Manuel de 10, Francisco de 8, Miguel de 7.
Criados: Una mulata esclava; Clara, mestiza de 18 años; José Malpica, mulato de 33 años, casado con María, José de 40 años, esclavo, con sus hijos José de 14 años y Manuel de 12, Pedro de 26 años, casado con Francisca González, con una hija, Casilda, de 11 años.
Vive en el callejón de Betlemitas. Padrones 52, f.26.

Larizaga, Juan José. Español, corredor, casado con María Antonia Aguilar.
Vive en el callejón del Puesto Nuevo.
Civil 1496, f.121.

Larrazábal, Cosme. Español, comerciante.
1 cajero.
Vive en la calle de Flamencos.

Civil 1496, f.290.

Larrea, Bernardo. Español, cajero de vinatería, casado con Juana Patenciana.
Vive en la calle de San José de Gracia.

Civil 1496, f.134.

Larrea, Cristóbal de. v. Piedra, Juan José.

Larrea, Gabriel. Español, cigarrero, casado.
4 hijos.
En la misma casa: José Figueroa, español, sastre.
Vive en la calle del Puente Quebrado.

Civil 1496, f.367.

Larrea, José. Doctor.
2 sobrinas, una de éstas casada con Martín Molina, comerciante; José Larrea, comerciante.
Vive en la calle de San Felipe.

Civil 1496, f.361.

Larrimba, Juan. v. Velázquez, Juana.

Lastre, Tomás. v. Olarte, Tomás.

Laurencio, Salvador. Español, sastre de 28 años, casado con Petra Guerrero.
Vive en la calle de la Perpetua.

Padrones 52, f.203.

Laviate, Blas. Natural de Roma, dueño de sastrería de 50 años y 25 de reino, casado con María Rivadeneira.
Hijos: Mariano de 17 años, José de 11, María de 10, Josefa de 9. Todos españoles.
Vive en la calle de San Francisco.

Padrones 52, f.11.

Layo Marci, Antonio. Maestro boticario, casado con María de Pino.
Oficial: José Padilla.
Criada: María Antonia Jurado, viuda.
Vive en la calle de Balvanera.

Civil 1496, f.74.

Lazcano, Josefa.
Hermana: María.
1 sobrino.
1 criado.
Vive en la calle de las Ratas.

Civil 1496, f.365.

Lazcano, Silvestre. Español, comerciante, casado.
1 hijo, 1 hija.
Criadas: 2 castizas, Andrea Balcázar, española, y una cuñada de ésta.
Vive en la calle de Tiburcio.

Civil 1496, f.334.

Lazo, Cayetano. Español, mayordomo de panadería, casado con Juana Vargas.
Hijos: Nicolás, Manuela.
Vive en el callejón de la Danza.

Civil 1496, f.105.

Lazo, Francisco Javier. Receptor del número de la Real Audiencia, casado con Teresa de Granados.
Hijas: María Gertrudis, María Josefa.
En su compañía: Mariana de Granados, casada con Manuel Manzano, ausente.
Criadas: Ana María, Petra Teresa, mestiza.
Vive en la calle de Balvanera.

Civil 1496, f.79.

Lazo, José. v. Vega, Francisco.

Lazo, Gertrudis. Mestiza, doncella.
Vive en la calle de Balvanera.

Civil 1496, f.82.

Lazo, Pedro. Dueño de tabaquería, en el callejón de Porta Coeli.
En su compañía: Francisco García.

Civil 1496, f.56.

Lazo de la Vega, Francisco. Español, comerciante, casado con Juana Lorenzo Bravo.
Hijos: José Cayetano, Ignacia.
Criada: Juana de Dios, mestiza.
Vive en la calle de Talavera.

Civil 1496, f.86.

Lazo de la Vega, Juan de Dios. Mulato, casado.
2 hijos.
Vive en la calle de Venero.

Civil 1496, f.394.

Lazo de la Vega, Juana. Española, costurera de 31 años.
Hermana: Mariana, costurera de 29 años.
Vive en el callejón de Santa Clara.

Padrones 52, f.35.

Lazo de la Vega, Mariana. v. Lazo de la Vega, Juana.

Leal, Antonio. Español, comerciante de 30 años, casado.
2 hijos, 2 hijas.
2 sobrinas.
Vive en el callejón de Urquieta.

Civil 1496, f.424.

Leal, Joaquín. Español, trajinante, casado con Juana de Castro.
Hijo: José.
Criada: Juana, india.
Vive en la calle del Puesto Nuevo.

Civil 1496, f.118.

Leal, Miguel. Español, tejedor, casado con María Barrientos.
Vive en la calle de San Lorenzo.

Padrones 52, f.146.

Leca y Guzmán, Antonio de. Español, mayordomo de esta ciudad, viudo de María Manuela Urueña.
Hijos: Manuel, bachiller, presbítero de este arzobispado; Antonio, María Ana, Rafaela, María.
Criados: José de Estrada, casado con Gertrudis Bonilla; María Luisa, negra; Pedro, indio.
Vive en la calle de la Merced.
Civil 1496, f.59.

Lechuga, Juan Manuel. Mulato, casado.
1 hijo.
Vive en la calle de Zuleta.
Civil 1496, f.314.

Ledesma, José. Español, oficial de sastre.
3 hijos.
Vive en el callejón de la Polilla. Civil 1496, f.414.

Ledesma, Juan. v. Calvo, José.

Ledesma, Micaela. Española, viuda de José Villanueva.
Hijos: Juan de 20 años, Teresa de 11, José de 8.
Vive en la calle de Cocheras.
Padrones 52, f.202.

Ledesma, Miguel. Dueño de pajarería, castizo de 44 años.
1 hijo, cohetero, casado con Felipa de Jesús.
Vive en la calle de Mesones. Civil 1496, f.408.

Ledos, Tomás. Español, oficial de gobierno, casado con Josefa Rivera.
Hijos: Rafaela de 16 años, Joaquina de 17, José de 12.
Vive en la calle del Reloj.
Padrones 52, f.1881.

Legaria, José. Abogado de la Real Audiencia.
Familia: Juana de Legaria de 38 años, Isabel de Legaria de 26 años, María de Legaria de 23, e Isabel de Legaria de 13.
Criados: 6 mulatos.
Vive en la calle de Ortega. Civil 1496, f.345.

Legran, Luis. Casado.
3 hijos.
4 cajeras.
1 portero, casado.
Vive en la calle de San Francisco. Civil 1496, f.248.

Leite, Alejandro. Mestizo, empedrador, casado con Francisca Luna.
Hijos: Cayetano de 13 años, María de 15, Fernanda de 2.
Huérfana: María de 24 años.
En la misma casa: Blas Villegas de 70 años.
Vive en la calle de Manrique. Padrones 52, f.162.

Lejarzar, Miguel. Mulato, casado.
1 hijo.
Vive en la calle de Ortega. Civil 1496, f.345.

Lemus, Ignacio. Médico.
1 hermana.
2 criados.
Vive en la calle de San Felipe.

Civil 1496, f.363.

Lemus, José. Ausente, Natural de Galicia, dueño de caldereterías de 40 años y 20 de reino, casado con Dominga Blanca.
Hijos: Ventura de 20 años, Francisco de 12, Ignacio de 13, Clara de 9, Vicenta de 2.
Aprendiz: Venancio, indio de 12 años.
Vive en la calle de Tacuba.

Padrones 52, f.76.

Lemus, Suárez de. v. Suárez de Lemus.

Leñigo, José. Español, platero de 57 años, soltero.
Vive en la plazuela del Convento de la Concepción.

Padrones 52, f.147.

León, Agustín de. Casado.
1 criada.
Vive en el callejón del Espíritu Santo.

Civil 1496, f.264.

León, Alejandro. Español, oficial de pintor, casado.
En la misma casa: Gertrudis Domínguez, viuda, y su hija Bárbara León.
Vive en la Cerrada de Jesús Nazareno.

Civil 1496, f.389.

León, Andrés de. Español, impedido de 30 años, casado con María Reyes.
Vive en la calle de la Puerta Falsa de San Andrés.

Padrones 52, f.107.

León, Bernarda Antonia. Mulata de 30 años, doncella.
En su compañía: María Gertrudis Ruiz, mulata, casada con Joaquín, oficial de sastre.
Vive en la calle de San Felipe.

Civil 1496, f.362.

León, Cristóbal de. Soldado de infantería en el Real Palacio, maestro hilador de oro, casado con Ignacia de la Facha.
Hija: María Bárbara.
En su compañía: Antonia de la Facha, española; Juana Laguan, viuda de Francisco Flores, con su hija María Nicolasa.
Vive en la calle de Chiquis.

Civil 1496, f.318.

León, Félix de. Español de 30 años, soltero.
En su compañía: Domingo García, español.
Vive en la calle de Tlapaleros.

Civil 1496, f.283.

León, Francisca. Española, costurera de 25 años.
En la misma casa: Paula Amaya de 27 años, española, costurera.
Vive en la calle de Cocheras.

Padrones 52, f.201.

León, Francisca. Española, devanadora de seda de 40 años, viuda.
Hijas: Ana de 22 años, María de 12, Rosalía de 11.
En la misma casa: Francisco Almonte, corredor de 30 años.
Vive en la calle de Tacuba.

Padrones 52, f.79.

León, Gertrudis de. Española, viuda de 50 años.
En la misma casa: María Francisca Muñiz, viuda, con 1 hermana; José Gómez, español, estudiante.
Vive en la Cerrada de Jesús Nazareno.

Civil 1496, f.389.

León, Ignacia. Castiza, casada con Nicolás del Puerto, español, latonero.
Hijos: Bernarda, María Antonia, Nicolás, José Hilario.
Vive en la calle de Quesadas.

Civil 1496, f.95.

León, Ignacio. Español, dueño de figón de 50 años, soltero.
Hermana: Antonia de 40 años.
En la misma casa: Gertrudis Velarde, española, viuda, con su criada Juana, india de 50 años.
Vive en la calle de Tacuba.

Padrones 52, f.50.

León, Inés de. Dueña de platería, viuda de Joaquín Pérez.
Hermano: Manuel Pérez, oficial platero de 25 años.
Vive en la calle de San Francisco.

Padrones 52, f.4.

León, Jacinto. Escribano de Número de esta ciudad, viudo.
Hijos: Clemente, Miguel, Diego, José María, Cayetana.
Criados: Petra Gertrudis, negra; Juana de Dios.
Vive en la calle de la Merced.

Civil 1496, f.61.

León, José. Castizo, maestro herrero, casado con María Guzmán.
Vive en la calle de la Canoa.

Padrones 52, f.96.

León, José. Español, dueño de hojalatería de 38 años, casado con María Bueno.
Hijos: José de 10 años, María de 8, Josefa de 2, Vicenta de 3.
Criado: José, mestizo de 15 años.
Vive en la calle del Reloj.

Padrones 52, f.190.

León, José. Mulato, casado de 25 años.
Vive en la calle de la Acequia.

Civil 1496, f.280.

León, José. Oficial de sastre, casado con Martina Lucrecia de 22 años, mulatos.
En su compañía: Juan de Arévalo de 52 años, casado con Paula Vergara, oficial de sastre y con 6 hijas; María de 34 años, Cristina de 22, Estefanía de 18, Mariano de 11, Manuel de 13, Anastasia de 4. Todos españoles.
Vive en la calle del Aguila.

Padrones 52, f.112.

León, José de. Escribiente, casado con María Céspedes de Ocaña.
Hijos: Joaquín, Josefa.
Vive en la calle de San Ramón.

Civil 1496, f.66.

León, Josefa de. Mestiza, viuda de Agustín Martínez.
Hija: Luisa Bernarda.
Vive en la calle del Puente de Fierro.
Civil 1496, f.115.

León, Juan. Español, comerciante, casado.
2 hijos.
Vive en la calle de la Monterilla.
Civil 1496, f.328.

León, Juan de. Corredor de 30 años, casado con Juana Rosal.
Criada: Catarina, mestiza de 20 años.
Vive en la calle de Cordobanes. Padrones 52, f.210.

León, Juan de. Español, administrador de casas de 36 años, casado con Lugarda Villegas.
Hijas: María de 7 años, María de 5.
Vive en la Puerta Falsa de San Andrés.
Padrones 52, f.104.

León, Juan de. Natural de Francia, dueño de confitería de 36 años y 8 de reino, casado con Ursula de Martiñón.
Vive en la calle de Santo Domingo. Padrones 52, f.177.

León, Juan Felipe, Español, comerciante, casado con Ana María de Puga.
Vive en la calle de Meleros.
Civil 1496, f.36.

León, Lázaro de. Español, casado de 28 años.
En la misma casa: María de León de 23 años, Isabel de León de 40 años, Ana Gómez de 50.
Vive en el callejón de la Polilla.
Civil 1496, f.414.

León, Manuel de. Español, dueño de amoladuría, casado.
2 hijos.
2 nietos.
Vive en la Plazuela del Colegio de Niñas. Civil 1496, f.306.

León, Manuel de. Licenciado, presbítero de este arzobispado.
Familiares: Mariana Olvera, viuda de 40 años; Tomás Sevilla, Mariana de 20 años, Rosa de 6 años, María de 4.
Criados: Josefa de 28 años, mulata; Antonia de 22, mulata; Antonio, indio de 20.
Vive en la calle de los Donceles.
Padrones 52, f.99.

León, Manuel de. Primer Ensayador de Número de la Real Casa de Moneda, casado con María Antonia de la Bala.
Familia: María Manuela, María Nicolasa, María Isidora, Isabel de León.
Huérfana: Ana María, mulata libre.
Vive en la calle del Arzobispado.
Civil 1496, f.11.

León, María de. Española de 40 años.
1 hija.
Vive en la calle de la Monterilla. Civil 1496, f.327.

León, María de. Española de 36 años, viuda de Diego Rosa, devana seda.
Hijas: Nicolasa de 25 años, María de 15.
Vive en el callejón de Santa Clara.
Padrones 52, f.36.

León, María Eusebia. Mestiza, viuda de 45 años.
2 hijos, 1 hija.
Vive en la calle de Alfaro.
Civil 1496, f.404.

León, María Teresa. Española, viuda de 70 años.
5 hijas, 2 hijos.
Vive en la calle de Jesús Nazareno. Civil 1496, f.386.

León, Miguel de. Cajonero.
Cajero: Francisco Puma, español, casado.
2 hermanos.
Su madre de 40 años.
Vive en la calle de la Acequia. Civil 1496, f.275.

León, Miguel Antonio. Español, comerciante, casado.
5 hijas.
1 cajero.
1 cochero.
Vive en la calle de San Agustín. Civil 1496, f.331.

León, Narciso, v. Calderón, Pedro.

León, Nicolás. Español, platero, casado con María Muro.
Hijos: Joaquín de 15 años, José de 11, Ana de 8, María de 5.
Madre: Juana de Aguirre de 60 años.
Vive en la Plazuela del Convento de la Concepción. Padrones 52, f.149.

León, Nicolás de. Español, correo, casado con Antonia, mestiza.
Vive en la calle de Meleros.
Civil 1496, f.34.

León, Pablo. Español, oficial platero de 35 años, casado con Clara Meneses.
Criada: Manuela, india de 40 años.
Vive en la calle de Tacuba. Padrones 52, f.48.

León, Pedro de. Castizo, oficial de cohetero de 30 años, casado con Bárbara Herrera, negra.
Vive en la calle de la Pulquería de Celaya.
Padrones 52, f.186.

León y Mendoza, Pedro. Español, sacristán de San Felipe, casado.
3 hijas, 1 hijo.
Vive en la calle de San Felipe.
Civil 1496, f.368.

León, Pérez de. v. Pérez de León.

Leona, Gaspar de. Mestizo de 32 años, casado con Gertrudis de Urbina.
Vive en la cuadra frente a Santa Isabel.
Padrones 52, f.20.

Leonardo. Mestizo, cargador de 32 años, casado con Manuela Torres.
Hija: Josefa de 2 años.
Vive en la calle de Tacuba.

Padrones 52, f.85.

Leoncio, Francisco. Oficial cigarrero, casado.
En la misma casa: Francisco Gelasio, oficial de sastre, castizo, casado.
Vive en la calle del Puente Quebrado.

Civil 1496, f.368.

Leonel de Cervantes, Juan Manuel. Español, herrero, casado de 40 años.
3 hijos, 1 hija.
Vive en la calle del Portal de Tejada.

Civil 1496, f.411.

Leonís, Francisco Domingo. Español, hilador de oro, casado.
1 hija.
1 aprendiz.
Vive en la Cerrada de Jesús Nazareno.

Civil 1496, f.390.

Leos, Francisco Vicente. Español, tirador de oro, casado.
En la misma casa: Mariano Díaz, mestizo, oficial zapatero de 25 años, con un aprendiz de 14 años.
Vive en la calle de Ortega.

Civil 1496, f.345.

Leos, José. Español de 50 años, casado.
Vive en la calle de Ortega.

Civil 1496, f.344.

Leos, Juana de. Española, casada, separada de su marido.
En su compañía: María de Leos.
Vive en la calle que va a la Alhóndiga.

Civil 1496, f.21.

Lerín, Ignacio. Mestizo, oficial de tejedor de lo ancho de 40 años, casado con María Paz.
Hijos: Juana de 16 años, Victoriano de 9.
Vive en la calle del Aguila.

Padrones 52, f.110.

Lerín, Tomasa. Española, viuda de 50 años.
Vive en la calle de San Felipe.

Civil 1496, f.377.

Ley, Francisco. v. Medina, Antonio.

Leyva, Francisca Javiera. Española, viuda de Juan López.
Hijo: Juan Cataño, oficial barbero.
Vive en la calle de la Merced.

Civil 1496, f.61.

Leyva, Francisco. v. González, Santiago.

Leyva, Joaquín de. Mulato, casado.
1 huérfana.
Vive en el callejón del Espíritu Santo.

Civil 1496, f.263.

Leyva, María. Mestiza, lavandera.
Hijo: Agustín, menor.
Vive en la calle de Meleros.
Civil 1496, f.31.

Lezama, Matías. Español, comerciante.
2 hijas.
Vive en la calle de Alfaro.
Civil 1496, f.403.

Liceaga, Manuel. Bachiller, presbítero.
1 criado chino; 1 criada india.
Vive en la calle de las Ratas. Civil 1496, f.410.

Lima, Joaquín. Notario de esta Santa Iglesia, soltero.
Criados: María, mulata de 60 años, Felipa de 10 años, Hipólito de 10, José de 11, indios.
Vive en la calle de Tacuba.
Padrones 52, f.83.

Limas, Pedro. Español, dueño de platería de 50 años, casado con Feliciana González.
Sobrina: Juana Fuentes de 21 años.
Aprendiz: Ventura Zúñiga de 12 años.
Vive en la calle del Reloj. Padrones 52, f.192.

Limón, Dionisio. Español, oficial tejedor, casado con María de Cuevas.
Hija: Dionisia.
Vive en la calle de Quesadas.
Civil 1496, f.104.

Linán, Josefa. Española, devanadora de seda de 30 años, viuda.
Hijos: María de 9 años, Francisco de 2.
Vive en la calle de Tacuba.
Padrones 52, f.88.

Linares, Juan José. Español, hilador de plata, casado.
1 hija.
Vive en el callejón de la Polilla.
Civil 1496, f.424.

Linares, Manuel. Español, cortador de moneda de 25 años, casado con Rosalía Ortiz.
Hija: María de 1 año.
Hermanas: Antonia de 20 años, María de 8.
Vive en la calle de las Escalerillas. Padrones 52, f.215.

Lince, Félix. Natural de Castilla, Contador Mayor del Estado del Marquesado del Valle, viudo.
Familiares: Ana González, José ... bachiller de 21 años, Ignacia de 17 años, María de 15.
Criados: Tomás, esclavo negro de 50 años, casado con Josefa Tagle, negra, Ana Caballero, mestiza de 57 años.
Vive en la calle del Empedradillo.
Padrones 52, f.56.

Lino, Mateo. Castizo, oficial de la Casa de Moneda, 30 años, casado con Juana.
Hijos: Antonio de 7 años, Juan de 5, Jacinto de 7 meses.
Vive en la calle de la Alcaicería.

Padrones 52, f.60.

Lira, Bartolomé. Castizo, sastre, casado con María Montero.
Vive en la calle de la Misericordia.

Padrones 52, f.153.

Lizalde, Manuela. Española, tiene escuela de niñas, 60 años, viuda de Francisco Torres.
Hijas: Gabriela de 18 años, Antonia, india, huérfana de 25; Ana de 16.
Vive en la calle de Cordobanes.

Padrones 52, f.210.

Lizalde, Petra. Española de 40 años, casada con Joaquín.
Hija: María de 16 años.
Vive en la calle de la Pila Seca.

Padrones 52, f.139.

Lizaldi, José. Prebendado de esta Santa Iglesia.
5 criados.
Vive en la calle de Zuleta.

Civil 1496, f.313.

Lizama, Antonio. Español, dueño de cacahuatería, casado con Juana Marín de Velarde.
Hijos: Isidoro Lizama, estudiante; María Manuela, Josefa Dionisia, Bárbara Rosalía,
Cajero: Luis de Castilla.
Criada: María Antonia, mulata.
Vive en la calle de la Merced. Civil 1496, f.45.

Lizama, Feliciana Francisca de. Mulata, viuda de Antonio Sebastián Pérez.
Hija: Juana Gertrudis.
Vive en la calle de Olmedo.

Civil 1496, f.124.

Lizama, Hilario. Mestizo. casado.
2 hijos.
Vive en la calle de la Capilla de los Dolores.

Civil 1496, f.274.

Lizama, Isidro. v. Lizama, Antonio.

Lizama, María. Mulata, viuda de Miguel Villegas.
Hijos: Juliana; Bernabé, oficial arcabucero.
Vive en la calle de Balvanera.

Civil 1496, f.80.

Lizama, María Josefa. Mulata, viuda de Francisco Urueta.
Hijas: Josefa, viuda de Felipe Aguilar, con su hija menor, María Josefa.
En su compañía: Vicenta de Aguilar, María Rosa, Josefa Saldaña.
Vive en la calle de la Acequia que va el Puente Colorado.

Civil 1496, f.82.

Lizama, Mateo. Español, soldado de infantería del Real Palacio, casado con Ana Josefa Cervantes.
Huérfano: Tomás Lizama.
Vive en la calle de la Merced.
Civil 1496, f.62.

Lizarde, Francisco. Español, corredor, casado con María Rivera.
7 hijos.
Vive en la calle de San Lorenzo. Padrones 52, f.133.

Lizarde, José. Mulato, oficial de sastre de 37 años, casado con Rita Ruiz.
Hijos: José, Juana, Vicente y Mariana.
Vive en el callejón de Santa Clara.
Padrones 52, f.34.

Lizardo, Juana. Mulata, lavandera 31 años, viuda.
Hijo: Juan de 10 años.
Vive en la calle de Tacuba.
Padrones 52, f.86.

Lizárraga, Juan de. Corredor del comercio de 30 años, casado con Teresa Campillo.
Hijos: Juan de 10 años, Ignacio 7, María de 1.
Vive en el callejón de Santa Clara.
Padrones 52, f.35.

Loaysa, Juan José. Español.
1 hija.
1 nieto.
1 hermano.
1 cuñada.
Vive en la calle de Ortega.
Civil 1496, f.339.

Lobato, Juan. Español, comerciante.
2 hijas.
1 criada.
Vive en el Colegio de Niñas.
Civil 1496, f.335.

Lobón, José Francisco. Español, peluquero, casado con Mariana Ramírez de Arellano.
Hijos: Manuel José, María Micaela.
Vive en la calle de la Merced.
Civil 1496, f.49.

Loperena, Joaquín. v. Marriate, Nicolás.

López, Andrés. Bachiller, Nuncio del Santo Oficio, Presbítero de este Arzobispado.
Hermanas: Paula López de 36 años, Jerónima de 34, Josefa de 31, Francisca de 29, Juana de 16.
Criados: Luisa, india, 14 años; Agustín de 10, Lorenzo de 6.
Vive en la calle de Cocheras.
Padrones 52, f.201.

López, Andrés. Español, corredor de 50 años, viudo.
Hijas: María de 26 años, Josefa de 22.
Vive en la calle del Reloj. Padrones 52, f.189.

López, Antonia. Mulata, lavandera de 40 años.
Vive en la calle del Reloj.

Padrones 52, f.187.

López, Antonio. Dueño de pastelería de 30 años, casado con María.
Hijas: Antonia de 3 años, Juana de 6 meses.
Vive y tiene la pastelería en la calle de San Andrés.

Padrones 52, f.24.

López, Antonio v. Brito, Salvador.

López, Basilio. Natural de las Montañas, dueño de tienda de 58 años y 23 de reino.
Vive en la calle de San Lorenzo.

Padrones 52, f.146.

López, Bernarda. Española, limosnera, viuda de 60 años.
Vive en la calle de Tacuba.

Padrones 52, f.50.

López, Bernardo. Mestizo, maestro zapatero de 40 años, casado con María Gozos.
Hijo: José de 19 años, casado con Eufrasia Meza.
Aprendices: José Saldaña de 11 años, José Ramírez de 8, Sebastián Ramírez de 10 años.
Vive en la calle de Tacuba.

Padrones 52, f.50.

López, Domingo. Español, oficial platero, casado con Manuela Núñez.
Vive en la calle de Olmedo.

Civil 1496, f.124.

López, Fausto. Casado, mestizo.
1 hija de 6 años; 1 hijo, casado con Luisa Ramírez.
En la misma casa: Ignacio Niño, casado con Antonia Paz, y un hijo de 8 años.
Vive en el callejón de Bilbao.

Civil 1496, f.251.

López, Francisca. Española de 60 años, viuda de Ramón de la Rosa.
Hijo: uno de 26 años, casado.
Nietos: María de 3 años, Manuela de 2, Luciano de 1 mes.
Vive en la Alcaicería.

Padrones 52, f.75.

López, Francisco. Español, oficial de sastre, casado con María Acuña.
Hijos: José de 11 años, Mariano de 12.
Vive en la calle de las Escalerillas.

Padrones 52, f.214.

López, Francisco. Español, soldado de infantería del Real Palacio, casado con María Gertrudis, mestiza.
Hija: Andrea López, pequeña.
Vive en la calle de los Chiquis.

Civil 1496, f.18.

López, Francisco. v. Vera, María Josefa.

López, Francisco Javier. Español, mayordomo de panadería, casado con Ana Javiera Ortiz Mendívil.
Hijos: María Josefa, Manuela, Ignacio, José Antonio.
Hermano. José López, casado con María Medina.
Vive en la calle de la Alhóndiga.

Civil 1496, f.24.

López, Gabriel. Maestro barbero.
En su compañía: Nicolasa Maldonado.
Hermanos: Ignacio, Josefa.
Criada: Efigenia Nicolasa, india.
Vive en la calle de Meleros.

Civil 1496, f.37.

López, Gertrudis. Española, se mantiene de coser, 50 años, viuda.
Nietos: Gaspar de 7 años, María de 13, Javier de 12.
Vive en la calle de Tacuba.

Padrones 52, f.80.

López, Isabel. Mestiza, lavandera de 20 años.
Vive en la calle de Tacuba.

Padrones 52, f.86.

López, Jacinto. Dueño de panadería, casado con María Antonia López.
Indios operarios: Eusebio de Santa María, casado con María Cayetana; Baltasar de los Reyes, casado con Pascuala Antonia; Manuel de la Trinidad, casado con Josefa; Alonso, casado con Pascuala; Antonio de la Encarnación, casado con Manuela de la Encarnación; Santiago Mandujano, Nicolás Astasio, casado con Ana María, y sus hijos Manuel, Cayetano, Domingo y Gertrudis, Juan José Pacheco, casado con Juana de la Trinidad; Francisco de la Encarnación, casado con Ana Gertrudis, Marcelo Antonio, Juan Antonio Teodoro, casado con María Bárbara; José Dimas, casado con María de la Encarnación.
Vive en la calle de la Estampa de la Merced.

Civil 1496, f.118.

López, Joaquín. Cura del Sagrario de esta Santa Iglesia.
Cajero: Luis Fernández, natural de Sanlúcar de Barrameda, 50 años y 3 de reino.
Criados: Juana, mulata de 40 años; Manuel, casado con Juana, mulatos; José Aguila, cajero; un cochero y un paje.
Vive en la calle de Cordobanes.

Padrones 52, f.212.

López, Joaquín. Español, dueño de panadería, casado con Juana Castro.
Hijos: Pedro de 13 años, María de 8, Mariano de 6 meses.
Criados: Francisca, viuda de 30 años, con 2 hijos que son María de 14 años y Gabriela de 2.
4 operarios.
Vive en el Puente de Santo Domingo. Padrones 52, f.184.

López, Joaquín. Oficial de platero de 20 años, casado con María Galeana.
Madre: Teresa de 45 años.
Hermana: María de 11 años.
Vive en el callejón de la Condesa.

Padrones 52, f.22.

López, Joaquín. v. Pardo, Domingo.

López, José. Casado.
3 hijos.
Vive en la calle del Coliseo.

Civil 1496, f.261.

López, Juan. Español, amanuense de 53 años, soltero.
Sobrina: Juana Lazo de 30 años.
Vive en la calle de Cocheras.

Padrones 52, f.199.

López, Juan. Español, cigarrero de 40 años, casado con María de Andrade.
Hija: María de 1 año.
Vive en la calle de la Pila Seca.

Padrones 52, f.139.

López, Juan. Español, zapatero, 40 años, casado con Antonia.
Hija: Josefa de 3 años.
Vive en la calle del Aguila.

Padrones 52, f.126.

López, Juan. v. López, María.

López, Juan José. Español, casado.
2 hijas.
Vive en la calle de Ortega.

Civil 1496, f.338.

López, Juana. Mestiza, viuda.
Su madre.
Vive en la calle de Capuchinas.

Civil 1496, f.319.

López, Julio. Natural de Cádiz, maestro platero, de 28 años y 4 de reino, casado con Clara Ledos.
Hijo: Hilarión de 2 años.
Aprendiz: Manuel Osorio de 12 años.
Criada: Paulina de 25 años.
Vive en la calle del Reloj.

Padrones 52, f.189.

López, Lorenza Antonia. Española, viuda.
Hija: Bernarda Gertrudis, con 2 hijas.
Vive en la calle de Zuleta.

Civil 1496, f.313.

López, Luis. Español, hilador de plata de 46 años, casado con Teresa Contreras.
Vive en la calle del Reloj.

Padrones 52, f.189.

López, Luis. Mestizo, zapatero, casado.
1 hijo.
Vive en la calle de Ortega.

Civil 1496, f.346.

López, Manuel. Dueño de tienda de azúcar, casado con Juana Serafina de Varela.
Hijos: Ana, Dionisia, María Leocadia, Joaquín.
Vive en la calle de las Rejas de Balvanera.

Civil 1496, f.28.

López, Manuel. Español, barbero, casado con Ana Palacios.
Hijo: José López.
Vive en la calle de Santa Efigenia.

Civil 1496, f.39.

López, Manuela. Española, viuda, dueña de pastelería.
Familia: María Bueno, casada con Ramón Cortés, con tres hijas.
2 sobrinos.
Vive en la calle del Reloj.

Padrones 52, f.191.

López, María, de 45 años, viuda de José Leal, tiene escuela de niñas.
Hijos: Juan de 20 años, soltero, oficial barbero; María de 18 años.
Vive en el callejón de la Condesa.

Padrones 52, f.21.

López, María. Española, costurera, viuda de José Rebolledo de 30 años.
Vive en la calle de San Lorenzo.

Padrones 52, f.144.

López, María. India, devana seda, 47 años.
Vive en la calle del Aguila.

Padrones 52, f.113.

López, María Andrea. Española, viuda.
2 hijos.
Vive en la calle de José Nazareno.

Civil 1496, f.385

López, María Josefa. Casada con Francisco González.
2 hijas.
Vive en la calle de la Acequia.

Civil 1496, f.276.

López, Miguel. Español, zapatero, casado.
1 hija.
Vive en la calle de Alfaro.

Civil 1496, f.403.

López, Miguel. Mulato, maestro sombrerero, 36 años, casado con María García.
Hijos: María de 10 años, Mariano de 15.
Vive en la calle de los Donceles.

Padrones 52, f.102.

López, Nicolás. Español, oficial de escultor.
Vive en la calle de Tiburcio.

Civil 1496, f.334.

López, Pedro. Mestizo, 40 años, casado.
2 hijos.
Hermanos: Josefa, Secundino.
Vive en la calle de Tlapaleros.

Civil 1496, f.285.

López, Petra. Española.
Hermana: María.
Huérfano: Mariano Menéndez.
Vive en la calle de la Merced. Civil 1496, f.44.

López, Ricardo. Español, maestro zapatero de 46 años, casado con Guadalupe Zetina.
Hija: María de 16 años.
Vive en la calle del Aguila. Padrones 52, f.126.

López, Rita. Española, 30 años, viuda.
En su compañía: Luisa de Roa, española, casada, su marido ausente.
5 hijos.
Vive en la calle del Arco. Civil 1496, f.381.

López, Salvador. Amanuense, casado con Javiera.
Vive en la calle de San Lorenzo. Padrones 52, f.146.

López, Salvador. Español, maestro tirador de oro.
Madre: María de 60 años.
Hermanos: Antonia de 22 años, María de 30, Tomás de 15, oficial de sastre; Cayetano de 18, tirador de oro.
Vive en la calle de Tacuba. Padrones 52, f.80.

López, Sebastián. Español, mercader viandante, casado con Manuela López.
Hija: María Josefa.
Criada: Catarina Suárez, española.
Vive en la calle de Balvanera. Civil 1496, f.80.

López, Teresa. India, viuda de 36 años.
1 hija, 1 hijo.
Vive en la calle del Puente Quebrado. Civil 1496, f.376.

López, Tomás. Español, oficial de carpintero de 36 años, casado con Lugarda Castillo.
Hermana: Juana de 26 años.
Vive en la calle de las Moras. Padrones 52, f.193.

López, Tomás. Español, repartidor de ropa de 40 años, casado con Juana Velázquez.
Hija: María de 20 años, con 3 hijos: José de 8 años, María de 11, Vicente de 1.
Vive en la calle del Reloj. Padrones 52, f.188.

López, Ventura. Español, casado.
2 hijos.
Huésped: Rosalía de Vargas, española de 20 años.
Vive en la calle de las Monterillas. Civil 1496, f.327.

López, Ventura. Español, casado.
3 hijas, 1 hijo.
Vive en la calle de Ortega. Civil 1496, f.343.

López Hidalgo, Juan. Español, casado.
5 hijos.
Vive en el Puente Quebrado.
Civil 1496, f.373.

López Lara, María. Española, viuda.
1 hijo.
1 criada.
Vive en la calle de Venero. Civil 1496, f.394.

López Rondino, Manuel. Natural de las Montañas, dueño de cacahuatería, 43 años y 19 de reino, casado con María García.
Cajero: Manuel Campuzano de 28 años, soltero.
Criada: Juana Guzmán, mulata libre de 60 años, viuda.
Vive en la calle de San Francisco.
Padrones 52, f.16.

López Rico, José. Español, casado.
5 hijos.
Vive en la calle de Ortega.
Civil 1496, f.337.

López Santamaría, Juan. Español, casado.
2 hijos.
1 esclava.
Vive en la calle del Colegio de Niñas.
Civil 1496, f.270.

López de Aragón, Blas. Dueño de panadería, viudo.
Hijos: Ignacio, bachiller, clérigo, presbítero de este arzobispado; Antonia de 28 años, Mariana de 30.
Huérfana: María de 15 años.
Criados: Marcela, 31 años; Francisco García de 25.
Vive en la calle de los Donceles.
Padrones 52, f.101.

López de Aragón, Ignacio. v. López de Aragón, Blas.

López de Calvo, Ana María. Española, viuda.
1 hijo.
Vive en la calle de Ortega.
Civil 1496, f.338.

López de Cárdenas. Español, dueño de panadería de 48 años, casado.
En su compañía: Miguel Gómez, mayordomo de 33 años.
2 criados.
10 indios, operarios, con 12 hijos.
Vive en la calle de la Monterilla.
Civil 1496, f.358.

López de Loes, Diego. Bachiller.
1 hermano, 4 hermanas, una de éstas casada con José Peña Salgado y con una hija.
Vive en la calle de San Felipe.
Civil 1496, f.361.

López de Ortuño, Sebastián. Español, comerciante, casado.
1 cajero.
3 criados.
Vive en la calle de la Cadena.

Civil 1496, f.316.

López de Pinto, María. Española de 40 años, viuda.
2 hijas.
En la misma casa: Ana María, india de 50 años.
Vive en la calle del Puente Quebrado.

Civil 1496, f.375.

López de Soria, María. Viuda de Mateos Linares.
En su compañía: María Josefa de la Cruz, mestiza.
Vive en la calle de Santa Efigenia.

Civil 1496, f.42.

López de la Montera, María. Española, viuda de Pedro Pinillos.
2 hijos.
1 criado.
Vive en la calle del Colegio de Niñas.

Civil 1496, f.272.

López de la Palma, Manuel Agustín. Escribano Real, casado.
1 hijo, 6 hijas.
Hermano: Raymundo de 25 años.
En la misma casa: Rafaela Moreno, española, viuda con 1 hijo.
2 criados.
Vive en la calle de San Felipe.

Civil 1496, f.377.

López de los Mozos, Manuel. Vecino de la villa de Zamora, quien está próximo a irse y reside en esta ciudad por negocios.
Vive en la calle de Olmedo.

Civil 1496, f.128.

López del Castillo, Francisca. Viuda de Antonio de Pozas.
Nieta: Leonarda María Rangel.
Vive en la calle de San José de Gracia.

Civil 1496, f.133.

López del Castillo, Manuel. Abogado de la Real Audiencia. Casado con Ana Fernández Montilla.
Familiares: Antonia de Zepeda de 19 años, viuda de José de Arias y un hijo de 4 meses; José Zepeda, bachiller de menores órdenes, de 19 años; María Santoyo de 63 años.
Vive en la calle de San Francisco.

Padrones 52, f.8.

López del Rivero, Matías. Español, administrador de panadería, viudo de María Fernández.
Hijos: Juana, Ana, María, José, Joaquín.
Vive en la calle de la Merced.

Civil 1496, f.47.

Lorena, José. Natural de las Montañas, dueño de cacahuatería, de 38 años y 12 de reino.
Cajero: Francisco del Río, natural de las Montañas, de 20 años y 1 de reino.
Vive en la calle de Santo Domingo.

Padrones 52, f.179.

Lorenzo Antonio. Mestizo, oficial albañil, casado con Ana María Jiménez, mestiza.
En su compañía: Bartola Gertrudis, india, y su hija Antonia del Carmen, viuda; María Juliana, mestiza, casada con Juan Diego, curtidor, y su hijo Bernardo.
Vive en la Acequia que va al Puente de Curtidores.

Civil 1496, f.82.

Loría, José. Mestizo, herrero de 40 años, casado con María Lecuna.
Hijos: José de 13 años, Antonio de 11, Joaquín de 7, María de 17.
Vive en la calle de la Canoa.

Padrones 52, f.97.

Loriaga, José. Español de 40 años, casado.
2 hijas, 2 hijos.
Vive en la calle de Mesones.

Civil 1496, f.398.

Lorsio, José. Español, administrador de casas, 34 años, casado con María Soto.
Criada: Francisca, india de 20 años.
Vive en la calle de la Misericordia.

Padrones 52, f.150.

Lozada, Isidro. Español, maestro de sastre de 40 años.
3 aprendices.
Vive en la calle de Capuchinas.

Civil 1496, f.297.

Lozada y Villegas, Petra. Española, viuda.
1 hijo, oficial cigarrero de 21 años.
Vive en la calle de Jesús.

Civil 1496, f.355.

Lozano, Agustín. Castizo, sastre de 28 años, casado con María Valdespín.
Hijo: Marcos de 9 años.
Vive en la calle de Cordobanes.

Padrones 52, f.208.

Lozano, Ana. Mulata, viuda de Juan de Torres.
Hijos: Francisco, sastre de 30 años; Felipo de 28, Miguel de 26.
Vive en la Plazuela del Convento de la Concepción.

Padrones 52, f.147.

Lozano, Francisca. Española, viuda.
2 hijos.
Vive en la calle de Jesús.

Civil 1496, f.357.

Lozano, Mateo. Español con tienda de pulpería, casado.
4 hijas, 1 hijo.
Vive en la calle de San Juan.

Civil 1496, f.372.

Lozano, Pedro. Español, dueño de librería de 38 años, casado con Ana Noruega.
Hijos: José de 14 años, Inés de 3.
Vive en la calle de las Escalerillas.

Padrones 52, f.217.

Lubilla, Manuel. Español, sastre de 36 años, casado con Tomasa Moreno.
Hijos: María de 15 años, José de 7
Criada: Petra, mulata, 15 años.
Vive en la calle de Tacuba.

Padrones 52, f.82.

Lucas Antonio. Castizo, cocinero, casado con Francisca Leonarda González.
En su compañía: Roque Jacinto, mestizo.
Vive en la calle de Chiquis.

Civil 1496, f.16.

Lucas Antonio. Indio, panadero, casado con Mª de la Concepción.
Vive en la calle de Quesadas.

Civil 1496, f.123.

Lucero, José. Español, casado.
1 huérfano.
Vive en la calle de Mesones.

Civil 1496, f.407.

Lucero, Marcos. Dueño de figón, de 36 años, soltero.
Vive en la calle de San Francisco.

Padrones 52, f.4.

Luciano... Indio, correo, casado con Catarina, india.
Vive en la calle de San Ramón.

Civil 1496, f.65.

Lucientes, Manuel. Español, maestro en cirugía, casado con Tomasa Gamboa.
Hijos: Juana de 9 años, María de 7, Manuel de 3.
Vive en la calle de los Donceles.

Padrones 52, f.102.

Lucio, Francisco. Español, corredor de 50 años.
Hermana: Lucía de 30 años, viuda.
Vive en la Alcaicería.

Padrones 52, f.64.

Lucio, Ignacio. Español, jicarero de 40 años, casado con Sabina Tapia.
Hijos: Rafaela de 10 años, Santiago de 16, Dionisio de 5, Anastasia de 3.
Vive en la calle de la Misericordia.

Padrones 52, f.152.

Lucio, José. Castizo, oficial zapatero de 50 años, casado con María Gutiérrez.
Hijo: José de 13 años.
Vive en la calle de las Moras.

Padrones 52, f.197.

Lucio, María Gertrudis. Castiza, viuda de Antonio Basurto.
Hijas: Marta Francisca, María Ana.
Vive en la calle de Quesadas.

Civil 1496, f.99.

Lucho Inca, Miguel. Amanuense de 30 años, casado con Teresa Galicia.
Hijos: María de 6 años, Mariano de 6 meses.
Madre: Inés Cortés de 49 años, viuda.
En su compañía: María Patiño, española de 17 años.
Criado: Marcelo, 16 años.
Vive en la calle de la Pila Seca.

Padrones 52, f.140.

Lugo, Miguel Francisco de. v. Terreros y Trejo, Ana.

Lugones, Santiago. Español, dueño de figón, casado con Rosalía Carvajal.
En su compañía: Bartolomé Camino, español, soltero; José Patrias, indio, soltero; Teresa Gertrudis, Micaela Gerónima, mestiza.
Huérfana: Manuela de Sava.
Vive en la calle de Olmedo.

Civil 1496, f.126.

Luilla, Gertrudis. Mulata de 40 años.
Hijos: Francisco de 30 años, casado con María y con 2 hijos: María de 7 años y José de 2.
Vive en la calle de la Pila Seca.

Padrones 52, f.166.

Luis... Tejedor, casado.
Vive en la calle de las Ratas.

Civil 1496, f.411.

Luis, Francisco... Español, maestro barbero, casado.
3 hijos.
1 huérfano.
1 aprendiz.
1 criada.
Vive en la calle de la Monterilla.

Civil 1496, f.328.

Luisa... India, soltera.
Hijos: María de 10 años, José de 3.
Vive en la calle de Tacuba.

Padrones 52, f.53.

Luisa Antonia. Mulata, viuda de Manuel Sánchez.
Hijo: Luciano Sánchez.
Vive en la calle de Balvanera.

Civil 1496, f.75.

Luisa Bernarda. Mulata, libre.
Hija: María Josefa.
En su compañía: Hilaria Manuela.
Vive en la calle del Parque del Conde.

Civil 1496, f.97.

Luisa Gertrudis... India, cacica, viuda de Pedro Nolasco.
Hijos: Felipe Ramírez, bachiller, clérigo de Epístola de este arzobispado; María Gertrudis.
Vive en la calle del Puente de Fierro.

Civil 1496, f.113.

Luisa Teresa... Mulata de 40 años.
1 hija.
Vive en la calle de Ortega.

Civil 1496, f.340.

Luján, Isabel.
4 hermanas.
Vive en la Plazuela del Colegio de Niñas.

Civil 1496, f.269.

Lumbrera, Mateo. v. Cuevas, José.

Luna, Antonio. v. Pastrana, Tomás.

Luna, Basilio Antonio de. Español, tejedor, casado con Francisca Javiera Velázquez.
Hijos: María Gertrudis Toribia, María Antonia, María Josefa Rafaela, José Manuel, menor.
Vive en la calle que va a la Alhóndiga.

Civil 1496, f.22.

Luna, Francisco de. Indio, cacique, Intérprete General de la Real Audiencia, casado con María Ana de Moctezuma Cortés.
Hijos: María Rosa, viuda, con sus hijos Josefa, Rosa y José; Manuela, Juan, Francisca, Rosalía, Juana Guadalupe, Miguel, Antonia, Albino.
En su compañía: María Lagunas, española.
Criados: Felipa, mestiza, con su hija Antonia; Miguel Vicente, huérfano.
Vive en la calle de Quesadas.

Civil 1496, f.90.

Luna, Francisco. v. Luna, Ignacio.

Luna, Ignacio. Mestizo, maestro zapatero, casado con Josefa Fernández.
Hijo: Fernando de 4 años.
Madre: María Benavides de 60 años, viuda.
Hermano: Francisco de 30 años, zapatero, casado con Juan Saldiñas.
Vive en la calle de la Puerta Falsa de San Andrés.

Padrones 52, f.106.

Luna, Manuela. Española de 40 años.
Vive en el callejón de la Polilla.

Civil 1496, f.418.

Luna, María Antonia. Mestiza, viuda de José Esteban.
Vive en la calle de Balvanera.

Civil 1496, f.81.

Luna, Nicolás. Mulato, casado.
1 hijo.
2 criados.
Vive en la Plazuela de Jesús.

Civil 1496, f.353.

Luna, Nicolás Vicente. Español, casado.
2 hijos.
5 criados.
Vive en la calle de la Acequia.

Civil 1496, f.278.

Luna, Tomás de. Español, baratillero, casado con Mariana Gómez.
Hijos: Tomasa Gertrudis, Pedro, María Vicenta, casada con Ignacio Ochoa, con una niña, María Manuela.
Vive en la calle de San Ramón.

Civil 1496, f.63.

Lunas, Manuel de. Natural de Vizcaya de 30 años.
Cajero: Juan Salazar, natural de Vizcaya de 50 años.
En la misma casa: Pablo Matiasena.
Criados: María de 30 años, José de 14.
Vive en la calle de Cordobanes.

Padrones 52, f.208.

Lupercio, Antonio. Español, cigarrero, casado con Juana Rojas.
Hijo: Pedro de 6 meses.
Cuñada: Micaela Rojas.
Madre: María Torres de 50 años.
Criada: María Espinosa de 12 años.
Vive en la calle de las Moras.

Padrones 52, f.194.

Luque, Antonio. Español, soldado de caballería del Real Palacio, casado con Damiana López.
Hijos: Juana, Josefa, Antonio, José.
En su compañía: José Marmolejo, Joaquín Guerra.
Vive en la calle de Meleros.

Civil 1496, f.32.

Luque, José. Español, dueño de pulpería.
Mozo: Rafael de Luque.
Vive en la calle de San Ramón.

Civil 1496, f.70.

Lutgarda Jacinta. Mulata de 40 años.
1 hija; 1 hijo.
Vive en la calle de Mesones.

Civil 1496, f.399.

Luvisa, Fermín. v. Pérez, José.

Luxuriaga, José. Español de 30 años.
Vive en la calle de Mesones.

Civil 1496, f.405.

Luyando, Luis. Casado con Manuela Aguirre.
1 hijo.
15 criados.
Vive en la calle de la Cadena.

Civil 1496, f.303.

Llanas, Andrés de. Español, maestro carrocero de 29 años, casado con Micaela González.
Hijas: Ana de 12 años, María de 1.
Aprendiz: Mateo Manzano de 14 años.
Vive en la calle del Aguila.

Padrones 52, f.127.

Llano y Valdés. José. Natural de Asturias, dueño de tocinería de 34 años.
Vive en la calle de Vergara.
Padrones 52, f.155.

Llanos Estrada, José. Español, oficial de sastre, casado.
3 hijos, 2 hijas.
Vive en la calle del Puente Quebrado. Civil 1496, f.372.

Llantada e Ibarra, Manuel. Natural de Vizcaya, comerciante, soltero.
En su compañía: Nicolás Moreno, abogado de la Real Audiencia.
Cajero: José González Echávarri.
Criadas: Antonia Domínguez; Rita, india.
Vive en la calle de la Merced.
Civil 1496, f.51.

Llescas, María Josefa. Mulata.
3 hijos.
Vive en la calle de Zuleta.
Civil 1496, f.314.

Llorente, Salvador. Español, comerciante.
Hermano: Jacinto, oficial de herrero.
Vive en el callejón de la Polilla.
Civil 1496, f.414.

Maceda, Gertrudis María. Española, viuda de 50 años.
Vive en la calle de Mesones.
Civil 1496, f.406.

Macuso, Juan. Español, repartidor de pan, casado con Antonia.
Hijos: Juan de 12 años, Antonio de 11.
Vive en la calle del Aguila.
Padrones 52, f.129.

Machado, Cristóbal. Español, maestro carpintero de 30 años.
2 hijas.
Vive en la calle de San Felipe. Civil 1496, f.378.

Machuca, Juana. Mestiza, costurera de 70 años, viuda de Cristóbal Carmona.
Hijas: María de 30 años, viuda; María de 10 años.
Vive en la calle del Puente de Amaya.
Padrones 52, f.167.

Madariaga, Pedro. v. Cameros, Pablo Baltasar.

Madrid, Sánchez de la. v. Sánchez de la Madrid.

Madrigal, Marcos. Español, tiene un puesto de semilla, de 36 años, casado con Rosa Arriola.
Hijas: Manuela de 10 años, Cristina de 6, Micaela de 4.
Vive en la calle del Reloj.
Padrones 52, f.187.

Madriñal, Francisco. Español, comerciante, soltero de 40 años.
1 hermano.
1 cajero.
Vive en la calle de Flamencos.
Civil 1496, f.290.

Maeda, Joaquín Bernardo, Español, maestro tejedor, casado con Margarita Manuela Martínez.
Hija: María Benita.
Vive en la calle de Talavera.

Civil 1496, f.86.

Maeda, Juan. v. Gallegos, Juana.

Maldonado, Agustín. Español, bordador de 40 años, casado con María Nava.
Vive en la calle de San Lorenzo.

Padrones 52, f.135.

Maldonado, Ana Bárbara. Española, dueña de sombrerería, de 50 años.
Vive en la calle de Capuchinas.

Civil 1496, f.297.

Maldonado, Dionisio. Mestizo, casado.
1 hijo, 1 hija.
Vive en la callejón de la Polilla.

Civil 1496, f.421.

Maldonado, Francisco. Español de 50 años, casado con María Gómez.
Hijos: José, Diácono, bachiller; Manuel de 9 años.
Vive en la calle de los Donceles.

Padrones 52, f.102.

Maldonado, José. Bachiller, médico de esta corte, casado con Manuela Francisca de Córdova.
Hijos: José Manuel, Manuel José.
En su compañía: Teresa de Sandoval.
Criados: Lucas Rodríguez, castizo; Luisa de Roja, india.
Vive en la calle de la Merced.

Civil 1496, f.43.

Maldonado, José. Español, casado.
1 criada.
Vive en la calle de San Juan.

Civil 1496, f.420.

Maldonado, José. Español, dueño de cigarrería de 40 años, casado con María Márquez.
Hijos: María de 15 años, Cirilo de 11, Andrea de 9, Ana de 7, María de 5, Miguel de 10.
Vive en la calle de las Moras.

Padrones 52, f.193.

Maldonado, José. Español, tirador de oro, casado.
1 hijo.
Vive en el callejón de la Polilla.

Civil 1496, f.415.

Maldonado, José. v. Maldonado, Francisco.

Maldonado, José Enrique. Doctor, casado con María Villaseñor.
Hermana: Josefa, doncella.

Criados: José, indio de 13 años; Vicente, casado con Isabel Martínez, y dos hijos: Simón de 3 años y María de 15, Paula de 15 años.
Vive en la calle de la Puerta Falsa de San Andrés.

Padrones 52, f.105.

Maldonado, Juan. Español, casado.
1 hijo.
1 criada.
6 operarios.
Vive en la Calle de Ortega.

Civil 1496, f.345.

Maldonado, Juan Agustín. Soltero de 26 años.
En la misma casa: Cristóbal Solano, mulato de 50 años; Cristóbal Solano, mulato de 46 años; Cristóbal Sánchez, mulato de 38 años, casado con Juana y con un hijo, José de 8 años; María, mulata de 50 años y su hija Antonia de 28; Agustina, india de 16 años.
Vive en la calle de la Puerta Falsa de San Andrés.

Padrones 52, f.106.

Maldonado, Lorenzo. Castizo, colchonero de 37 años, casado con Estefanía Vera.
Vive en la calle de la Capilla de los Dolores.

Padrones 52, f.131.

Maldonado, Manuel. Español, maestro barbero, casado con Ana Tirado.
Hijo: Antonio.
Aprendices: Tomás Cabello, Bernardo Arias.
Vive en la calle de la Merced.

Civil 1496, f.46.

Maldonado, Manuela Francisca. Española, viuda de Domingo Soriano Andrés.
En su compañía: Agueda Domínguez Lozano.
Vive en la calle que va del Puente Colorado al de Balvanera.

Civil 1496, f.93.

Maldonado, Marcos Francisco. Oficial segundo de la Contaduría de Tributos, casado, de 45 años.
Hijos: 3 estudiantes, un barbero y 2 hijas.
Vive en la calle del Puente Quebrado.

Civil 1496, f.371.

Maldonado, Margarita. De 20 años.
Hermana: María Brígida, de 16 años.
Vive en la calle de la Palma.

Civil 1496, f.254.

Maldonado, Margarita. Española, casada con Felipe de Jesús Arellano.
Hijos: Juana, Nicolás, Ana Josefa.
Vive en la calle de Chiquis.

Civil 1496, f.16.

Maldonado, María. Española, maestra de niñas, de 19 años.
Vive en la calle de la Pila Seca.

Padrones 52, f.166.

Maldonado, María. Mendiga, viuda de Padilla, de 50 años.
1 hijo de 16 años.
Vive en la calle de San José el Real.

Padrones 52, f.45.

Maldonado, María Josefa. Mulata de 50 años, viuda.
En la misma casa: Manuel de Alfaro, español, tullido, de 40 años; Antonia Rodríguez, española, con 2 hermanas.
Vive en la calle del Puente Quebrado.

Civil 1496, f.369.

Maldonado, Miguel. Español, oficial hojalatero de 26 años.
Su madre: Gertrudis Librán de Poblete.
1 aprendiz.
Vive en la calle de Venero.

Civil 1496, f.393.

Maldonado, Miguel Tadeo. Maestro hojalatero, casado con Manuela Urbina.
Hija: Ursula Cayetana.
Vive en la calle de San José de Gracia.

Civil 1496, f.133.

Malo Alvarez, Francisco. Comerciante.
Vive en la calle de Don Juan Manuel.

Civil 1496, f.325.

Malo Manrique, Juan Leonardo.
2 criados.
En la misma casa: Pedro Pérez, comerciante.
Cajero: Pedro Fragido.
Vive en la calle de San Francisco.

Civil 1496, f.248.

Malo de Villavicencio, Félix Venancio. Casado con María Micaela Hurtado de Mendoza.
4 hijos, el mayor de 5 años y el menor de 2.
18 criados: 9 criadas, 2 españolas y las demás de color quebrado, la mayor de edad de 70 años y la menor de todas de 20; 2 cocheros mulatos y el uno casado y su mujer también mulata, él de 33 años y ella de 28 y el otro de 21 años; 2 pajes mulatos, de 34 y 18 años, el uno casado con Clara Padilla, también mulata, de 29 años, con un hijo de 9 años; y un soltero y su mujer de 48 y 40 años.
Vive en la calle de la Cadena.

Civil 1496, f.305.

Malterol, Juan Francisco. Español, oficial de sastre, casado.
1 hija.
1 criada, con 1 hijo.
Vive en el callejón de la Polilla.

Civil 1496, f.419.

Malton, Juan. Español, mercader viandante.
Vive en la calle de la Balvanera.

Civil 1496, f.78.

Maltraca, José. Español, dueño de librería, de 28 años, casado con Ana Lucio.
Hijos: Juan de 8 años, José de 4.
Criada: Teresa, india de 25 años.
Vive en la Alcaicería.

Padrones 52, f.61.

Malvasea, Santiago. Español, corredor de 25 años, casado con Margarita Delgado.
Hija: María de 1 mes.
Criada: Dominga, india de 28 años.
Vive en la calle de las Moras.

Padrones 52, f.194.

Mancera, Manuel Vicente. Español, oficial tintorero, casado.
1 hijo de 10 años.
Su suegra, española, viuda, de 50 años.
1 criada, mestiza, de 20 años.
Vive en la Calle de Ortega.

Civil 1496, f.344.

Mancilla, Diego. Mestizo, oficial de albañil de 34 años, casado con Petra Pascasia.
Vive en el callejón de Santa Clara.

Padrones 52, f.37.

Mancilla, Manuel. Mestizo, oficial de sastre, casado con Clara Francisca.
Hija: Antonia Bernardina.
Vive en la calle de Santa Efigenia.

Civil 1496, f.40.

Mancilla, Pascual. Español, oficial de sastre de 36 años, casado con Juana Carrillo.
Vive en la Alcaicería.

Padrones 52, f.59.

Mandulando, Pedro. Español, sastre de 52 años, soltero.
Hermana: María, de 56 años.
Vive en la Alcaicería.

Padrones 52, f.59.

Mangas, Juan de. Español, oficial de tejedor de 30 años, casado con Simona, mestiza.
Hijo: Juan de 2 años.
Vive en la calle de Tacuba.

Padrones 52, f.39.

Manrique, Gertrudis. Viuda de Juan Terril.
Hija: Ana María, casada con José Avalos, soldado de infantería del Real Palacio, con sus hijos menores José y Francisco.
Vive en la calle de la Alhóndiga.

Civil 1496, f.25.

Manrique de Lara, Leonarda. Española, costurera.
Hijos: Bernarda Paz de 19 años, María de 13, María de 11, Leandro de 13.
Vive en la calle de los Donceles.

Padrones 52, f.97.

Manrique de Lara, Tadeo. Bachiller, presbítero de este arzobispado.
Criadas: María Núñez, española de 40 años; María Núñez de 20 años.
Vive en la calle de San José el Real.

Padrones 52, f.45.

Manríquez, Francisca. Española, doncella, vecina de Toluca, reside en México por un litigio.
Criada: Rosalía, mulata, esclava, doncella.
Vive en la calle de la Alhóndiga.

Civil 1496, f.23.

Mantilla, Casimiro. Español de 60 años, casado con Magdalena Vergara.
Hijo: José de 20 años, oficial platero.
Vive en la calle de la Pila Seca.

Padrones 52, f.171.

Mantilla, José. Español, dueño de figón, 40 años.
1 huérfana.
2 criadas, 2 criados.
Vive en la calle de Ortega.

Civil 1496, f.346.

Mantilla, José. v. Mantilla, Casimiro.

Mantilla, Juan de: Agente de pobres, viudo.
Sobrinos: Eusebia, Juan José.
Criada: María.
Vive en la calle de Olmedo.

Civil 1496, f.129.

Mantilla, Luis.
2 hijos.
3 criados.
Vive en la calle de San Francisco.

Civil 1496, f.250.

Mantilla, María. Mulata, hace puntas, de 60 años.
Hermana: María de 30 años.
Vive en la Alcaicería.

Padrones 52, f.60.

Manuel... Español, baratillero, casado con María, de 30 años.
Vive en la calle del Aguila.

Padrones 52, f.129.

Manuel. Indio, cargador, casado con Petra de la Concepción.
Vive en la calle de Olmedo.

Civil 1496, f.131.

Manuel... Indio, panadero, casado con María.
Hijo: José.
Vive en el callejón del Puesto Nuevo.

Civil 1496, f.121.

Manuel... Mulato, albañil de 40 años, casado con Melchora.
Vive en la calle de San José el Real.

Padrones 52, f.43.

Manuel Antonio. Indio, oficial zapatero, casado con María de la Encarnación.
Hijos: Cleta, Juana, Juan Nepomuceno, Mariano.
Vive en la calle del Puente de Balvanera.

Civil 1496, f.94.

Manuel de Jesús. Indio, zapatero de 30 años, casado con india.
En su compañía: Gregoria Gertrudis, india, viuda de 50 años.
Vive en el callejón de la Polilla.

Civil 1496, f.423.

Manuela "la Jojupa".
En su compañía: Juana Benítez, española, viuda de 50 años, con 4 hijos.
2 criados.
Vive en el callejón del Espíritu Santo.

Civil 1496, f.263.

Manzano, Francisco. Español, maestro tejedor, casado con María Guadalupe Baeza.
Vive en la calle de Olmedo.

Civil 1496, f.124.

Manzano, Francisco. Mestizo, carpintero de 28 años, casado con María Jiménez.
Vive en la calle de la Pila Seca.

Padrones 52, f.138.

Manzano, José. Mestizo, oficial de sastre de 40 años, casado con María Suárez.
Hijos: Elogio de 3 años, Paulín de 5.
Vive en la calle de Perpetua.

Padrones 52, f.203.

Manzano, Juan. Abogado de la Real Audiencia, casado con Mariana Severón.
Criada: María Aguilera, mulata libre de 30 años.
Vive en la Alcaicería.

Padrones 52, f.64.

Manzano, Juan Aparicio. Fiscal de Guadalajara.
Familiares: José Manzano de 17 años, Juan Mateos de 16, Manuel Mateos de 27, Juana Manzano de 4, Josefa Manzano de 2, don José Plaza, maestro de los niños.
Criados: Eusebia, esclava de 24 años; Manuela, mestiza de 20; María, mulata, esclava; Juana, mulata, esclava de 22 años, soltera, con su hijo, José de 5 años; José Blanco, mulato de 30; Andrés de 17; José, esclavo de 12; Pedro, libre de 30. Naturales de Guadalajara.
Vive en la calle de Medinas.

Padrones 52, f.119.

Manzano, Juana. Española, con escuela de niñas, viuda.
2 hijos.
Vive en la calle de las Ratas.

Civil 1496, f.365.

Manzano, Manuel. Natural de Castilla, con tienda de vinatería de 53 años, y 35 de reino, casado can María Gálvez de Paz.
Huérfano: Rafael, español de 4 años.
Criada: María Vargas, india, soltera con dos hijos, José de 4 e Ignacio de 3.
Vive en la calle de San Francisco.

Padrones 52, f.11.

Manzano, Miguel. Maestro de herrero, casado con María Arellano, españoles.
Hijas: Ana de 20 años, María de 9.
Criados: Juan, indio de 40 años, José de 9.
Vive en la calle de Vergara.

Padrones 52, f.30.

Manzano, Miguel. Presbítero.
1 sobrina.
1 huérfano.
Vive en la calle de Mesones.

Civil 1496, f.397

Manzano, Petra. Mestiza de 40 años, viuda.
Huérfanas: Nicolasa de 12 años, Beatriz de 24.
Vive en la calle de la Pila Seca.

Padrones 52, f.138.

Manzo, Diego. Español, casado.
3 hijos.
4 criados.
Vive en la calle de la Cadena.

Civil 1496, f.316.

Maqueda, Miguel. Español, casado.
4 hijos.
Vive en el callejón del Espíritu Santo.

Civil 1496, f.264.

Maravilla, Juan José. Mulato, zapatero, casado con Antonia Petra.
Vive en la calle de San Ramón.

Civil 1496, f.65.

Marcelo... Mestizo, oficial de sastre de 31 años, casado con Ana Arana.
Vive en la calle de la Espalda de la Misericordia.

Padrones 52, f.170.

Marcelo... Mestizo, oficial de zapatero de 38 años, casado con Silveria.
Hijos: Juan de 10 años, Loreto de 20, otro de 7.
Vive en la calle de las Moras.

Padrones 52, f.194.

Marcial... Mestizo, zapatero de 20 años, casado con Francisca.
Hija: Juliana de 9 años.
Vive en la calle de Tacuba.

Padrones 52, f.90.

Marcha, José. v. Cueva, Tomás.

Marcha y Meza, José. Mestizo, oficial soletero, casado con Gabriela Valdés.
Hermana: María Gertrudis.
En su compañía: Teresa Valdés.
Vive en el callejón del Puesto Nuevo.

Civil 1496, f.120.

Marchena, Diego. Español, mayordomo de panadería, casado con Manuela de los Reyes.
Hijos: Vicente, oficial de carpintero, viudo de María Cervantes, con sus hijos: María, Juana María, Ramona y Antonio; María Inés, casada con José Alvarado.
Vive en la calle de Jurado.

Civil 1496, f.107.

Marchena, José. Procurador del Número de la Audiencia Ordinaria, casado con Manuela de 40 años.
Vive en la Alcaicería.

Padrones 52, f.65.

Marchena, Lorenzo. Español, maestro gorrero, casado de 50 años.
2 hijos.
Vive en la calle de Jesús.

Civil 1496, f.356.

Marchena, Marcelo. De ejercicio panadero, mestizo, casado con María Leonor.
Hijo: Ignacio.
Vive en la calle del Puente de Fierro.

Civil 1496, f.108.

Marchena, Rosa. De 25 años, viuda de Andrés Mendoza.
Hija: Ana de 25 años.
Sobrina: Ana de 16.
Criada: Gertrudis de 26 años.
Vive en la calle del Portal de Santo Domingo.

Padrones 52, f.174.

Marchena, Vicente. v. Marchena, Diego.

Marfil, Juan. Mulato, oficial de pintor de 25 años, casado con Rosalía Castañeda.
Vive en la calle de Tacuba.

Padrones 52, f.81.

Marfil, Mateo. Mestizo, cargador de 30 años, casado con Gregoria Pérez.
Hijos: Felipe de 12 años, Pablo de 10, Francisco de 7, José de 3.
Sobrina: María, mulata de 14 años.
Vive en la calle de Tacuba.

Padrones 52, f.52.

Margueda, Juan. Mestizo, casado con Petra Jarelas.
Hermano: José Jarelas, calzonero de 18 años.
Vive en la calle de Medinas.

Padrones 52, f.118.

María... India bizcochera.
2 hijos.
1 sobrina.
Vive en la calle de Tlapaleros.

Civil 1496, f.286.

María... India, casada con Francisco, mestizo.
Vive en la calle que va a la Alhóndiga.

Civil 1496, f.22.

María... Mulata de 25 años.
Vive en la calle de las Escalerillas.

Padrones 52, f.214.

María... Negra, alfeñiquera de 60 años, viuda de Domingo.
En su compañía: Pascuala de 50 años, José de 3, Josefa, demente; un huérfano. Todas alfeñiqueras.
Vive en la calle de la Cruz del Factor.

Padrones 52, f.153.

María... Vive con su hermana Anastasia, ambas mulatas.
Vive en la calle de Vergara.

Padrones 52, f.31.

María Antonia. Mulata, casada con José Díaz, ausente.
Vive en la calle de Quesadas.

Civil 1496, f.103.

María Antonia. Parda libre, con 3 hijos.
Vive en la calle del Reloj.

Padrones 52, f.192.

María Bárbara. Mulata, casada con Gregorio Palacios, ausente.
Vive en la calle de Balvanera.

Civil 1496, f.73.

María Dolores. Castiza, viuda de José Ibarra.
Vive en la calle de Balvanera.

Civil 1496, f.81.

María Dolores. Española, viuda.
2 hijas.
Vive en la calle del Colegio de Niñas.

Civil 1496, f.335.

María Dolores. India, dueña de una lechería, en San Francisco.
Vive en la calle de San Francisco.

Civil 1496, f.250.

María Dolores. Mestiza, lavandera de 25 años.
Hijas: María de 25 años, Rafaela de 6 meses.
Vive en la calle de Perpetua.

Padrones 52, f.203.

María Dominga. Mulata libre, soltera.
Vive en el callejón de la Danza.

Civil 1496, f.106

María Elena. Mulata, casada con Juan de Espinosa, ausente.
Vive en la calle de la Estampa de la Merced.

Civil 1496, f.117.

María Esperanza. Costurera de 30 años, viuda.
Hijo: José González de 2 años.
Vive en la Alcaicería.

Padrones 52, f.74.

María Felipa. Española, viuda.
1 hijo.
Vive en la calle de Jesús.

Civil 1496, f.356.

María Francisca. Mestiza de 30 años.
Vive en la calle de Perpetua.

Padrones 52, f.203.

María Francisca. Mulata, lavandera, el marido ausente.
Vive en la calle de Tacuba.

Padrones 52, f.51.

María Gadea. Española, viuda.
2 hijas.
Vive en la calle de la Acequia.

Civil 1496, f.281.

María Gertrudis. Mulata, viuda de Francisco Segura.
Vive en la calle de Quesadas.

Civil 1496, f.100.

María Guadalupe. Viuda de Pedro Agustín González.
Hijo: Pedro, pequeño.
Vive en la calle de Chiquis.

Civil 1496, f.18.

María Josefa. Mestiza, cocinera.
Hijo: Félix.
Criada: María de los Dolores.
Vive en la calle de la Merced.

Civil 1496, f.49.

María "la Clayacapeña". India, casada de 38 años.
Vive en la calle del Arco.

Civil 1496, f.381.

María Luisa. Española, viuda de 40 años.
1 hija.
Su padre.
Vive en la calle de Tiburcio.

Civil 1496, f.349.

María Manuela. Mulata libre, casada con Manuel Javier de Lara.
Vive en la calle de Talavera.

Civil 1496, f.86.

María Micaela. Española, viuda del licenciado Juan Antonio Vengoa, abogado que fue de la Real Audiencia.
En su compañía: María Apolonia Morales.
Criada: Rosalía Aguilar, india.
Vive en la calle de la Merced.

Civil 1496, f.48.

María Osorio. Castiza de 40 años.
En su compañía: María, mestiza de 50 años.
Vive en el callejón de los Dolores.

Civil 1496, f.274.

María Pascuala. India de 40 años.
1 hija.
Vive en la Cerrada de Jesús Nazareno.

Civil 1496, f....

María Simona. Mulata de 30 años.
2 hermanas.
Vive en la calle del Puente Quebrado.

Civil 1496, f.372.

María de Guadalupe. Mulata, viuda.
4 hijos.
Vive en la calle de la Plazuela del Colegio de Niñas.
Civil 1496, f.306.

María de Nieve. Mulata, viuda de 50 años.
2 hijos.
Vive en la calle de Ortega.
Civil 1496, f.343.

María del Carmen. Española, viuda.
1 hija.
Vive en la calle de Mesones.
Civil 1496, f.397.

María de la Encarnación. Mestiza, viuda de 50 años.
Vive en la Cerrada de Jesús Nazareno.
Civil 1496, f.390.

María de la Merced. Mestiza, dueña de cigarrería, casada con Francisco Javier Castillo, ausente.
Vive en la calle de Quesadas.
Civil 1496, f.95.

María de la Presentación. Mulata de 40 años.
1 criada.
1 huérfana.
Vive en el callejón de la Polilla.
Civil 1496, f.421.

María de los Dolores. Mulata libre, soltera.
En su compañía: Manuel de la Cruz, indio, soltero, y María Antonia Ramírez, doncella soltera.
Vive en la calle de Olmedo.
Civil 1496, f.130.

Mariano, Anastasio. Mestizo, oficial tejedor, soltero.
En su compañía: Antonio Torres, oficial tejedor.
Vive en el callejón del Puesto Nuevo.
Civil 1496, f.121.

Marichala, Juan. Español, Oficial segundo de la Caja de su Majestad.
En su compañía: Manuel de Alemán, estudiante.
Vive en la calle de Balvanera.
Civil 1496, f.75.

Marín, Francisco Simón. Español, casado.
4 hijas.
Su madre.
Su suegra.
Vive en la calle de San Bernardo.
Civil 1496, f.320.

Marín, Gaspar. Español, administrador de casas, casado con María de la Defensa y Cerón.
Hijos: José Mariano, abogado de la Real Audiencia; María Manuela.
Criado: Juan Mario, mestizo.
Vive en la calle del Puente de San Dimas.
Civil 1496, f.135.

Marín, José Mariano. v. Marín, Gaspar.

Marín, Luis. Español, comerciante de 35 años.
Vive en el callejón de la Polilla.

Civil 1496, f.414.

Marín, Nicolasa. Española, costurera, viuda de Pedro Briza.
Hija: Josefa de 18 años.
Vive en la calle del Aguila.

Padrones 52, f.129.

Marín, Ramón. Mestizo, sastre, casado con María González.
Hijos: María de 6 años, Juan de 5, Laureana de 3.
Vive en la calle de la Misericordia.

Padrones 52, f.150.

Marín, Simón. Español, tejedor de 40 años, casado con Petra Calvo.
Hija: María de 16 años.
Vive en la calle de las Escalerillas.

Padrones 52, f.215.

Marión, Claudio. Español, cirujano dentista.
En su compañía: José Marión.
Criados: María Francisca de la Trinidad; José Cristóbal, negro esclavo.
Vive en la calle de Olmedo.

Civil 1496, f.129.

Marmolejo, Salvador. Soldado de infantería, casado con Antonia Torices.
En la misma casa: Ana Prieto de 40 años.
Vive en la Alcaicería.

Padrones 52, f.68.

Márquez, Ana. Española, dueña de barbería, viuda de 60 años.
Hijos: Juana de 30 años, Ana de 22, Francisca de 20, Ignacio de 18, Antonio de 17.
Aprendiz: Joaquín Miraval.
Vive en la calle del Portal de Santo Domingo.

Padrones 52, f.174.

Márquez, Benita. Mulata de 60 años.
1 huérfana.
2 sobrinas.
Vive en la calle de San Bernardo.

Civil 1496, f.294.

Márquez, Francisco Javier. Español, casado con Josefa Ochoa.
Hijos: Juan José, casado con María Antonia Márquez; María Teresa, casada con Antonio Carrillo, ausente; María Josefa.
En su compañía: Catarina de Tapia, Micaela de Ochoa.
Criados: Florencio, mulato; Carlos, mulato; Gregorio, indio; María Teresa, mulata; María, india; María Rosa, india; Petra, mulata; José, soltero.
Vive en la calle de la Merced.

Civil 1496, f.44.

Márquez, Gertrudis. Española, dueña de purería en San Francisco.
1 hijo.
Vive en la calle de San Francisco.

Civil 1496, f.248.

Márquez, Joaquín. Español, sobrestante de 40 años, casado con María Vilchis.
Hijos: Mariana de 16 años, otra de 13 y otro de 10.
Vive en la calle de Cocheras.

Padrones 52, f.200.

Márquez, Juan José. Español, comerciante.
2 hijos.
2 criados.
Vive en la calle de las Capuchinas.

Civil 1496, f.320.

Márquez, Juana. Viuda de Juan Márquez, tortillera.
En su compañía: María, mestiza.
Vive en la calle de Vergara.

Padrones 52, f.29.

Márquez, Luis. Español, sastre de 30 años, casado con María Caro.
Hijo: 1 de 7 años.
Vive en la Espalda de la Concepción.

Padrones 52, f.132.

Márquez, Manuel Feliciano. Español, mayordomo de panadería, casado con María Guadalupe Abunto.
Hijo: José.
Criada: Juliana, mestiza.
Vive en la calle de Santa Efigenia.

Civil 1496, f.42.

Márquez, Miguel. Español, comerciante de 50 años, casado con Bernarda Pérez.
Hijos: María de 16 años, Cayetana de 14, José de 4, Ignacio de 2.
Vive en la Alcaicería.

Padrones 52, f.71.

Márquez, Pedro Javier. Español, maestro relojero.
En su compañía: Juan Palacios, español, relojero; Juan Rendón Palomino, mayordomo de panadería, casado con Margarita Robles, y su hijo Francisco Javier, casado con Nicolasa Munite, y un hijo de nombre José.
Criada: Nicolasa, mestiza.
Vive en la calle de Santa Efigenia.

Civil 1496, f.41.

Márquez, Pedro. v. Carvajal, Angela.

Márquez, Sabina. Viuda de Nicolás Jiménez.
Hijos: Manuel de 20 años, carpintero; Gregorio de 16.
Vive en la calle del Aguila.

Padrones 52, f.126.

Márquez Coronel, Carlos. Natural de España.
En la misma casa: María Villavicencio de 26 años; Joaquina de 25.
Vive en la calle de Santa Clara.

Padrones 52, f.36.

Marrador, Cristóbal. Casado con Teresa Góngora.
Hijos: Miguel de 19 años, Mario de 16.
Aprendiz: Antonio de 15 años.
Vive en la calle de San Francisco.

Civil 1496, f.246.

Marriate, Nicolás. Natural de Vizcaya, comerciante de 45 años, y 28 de reino, casado con Ana Peña.
Hermana: Micaela de 48 años.
Cajero: Joaquín Loperena, natural de Navarra, de 22 años y 8 de reino.
Huérfano: María de 8 años.
6 criados.
Vive en la calle de Santo Domingo.

Padrones 52, f.175.

Martagón, Fernando. Español, comerciante, casado con María López.
Hijas: María Ignacia, Francisca Javiera, Mariana Josefa, Adriana María.
En su compañía: Catarina Romero, viuda.
Vive en la calle de la Merced.

Civil 1496, f.49.

Martel, Cristóbal. Indio, maestro carpintero, casado.
2 aprendices.
Vive en la calle de la Cadena.

Civil 1496, f.317.

Martín, Bernardo. Castizo, maestro zapatero de 38 años, casado con Mariana Abrego.
Hijo: Juan de 10 años.
Vive en la calle del Reloj.

Padrones 52, f.189.

Martín de Santiago, indio, casado con Agustina Francisca.
Hijos: Matías, oficial zapatero, viudo de María Luciana; Joaquín José, casado con Mariana, y dos hijos, Jacinto y Bartolo; María Teresa, viuda.
Vive en el callejón de la Danza.

Civil 1496, f.105.

Martín, José. Indio, dorador de 45 años, casado.
2 hijas, 4 hijos.
Vive en el callejón de Urquiola.

Civil 1496, f.425.

Martín, Juan. Mulato de 30 años, soltero, casado con Gregoria.
Vive en la calle de la Pulquería de Celaya.

Padrones 52, f.185

Martínez, Agustina Rosa. Española, viuda de Francisco Pizero.
Hija: Antonia, viuda de Juan Lozano, con sus hijos Pedro y María de la Concepción.
Vive en la calle de la Acequia que va al Puente Colorado.

Civil 1496, f.83.

Martínez Ana. Española.
En su compañía: María Agustina Rivas y Juana Blanco, españolas.
Criados: Manuel y Juan.
Vive en la calle del Puente de Fierro.

Civil 1496, f.109.

Martínez, Antonia. Española, viuda de Alfonso Ibanco.
Hijos: Cayetano Francisco y María Rafaela.
Vive en la calle de Olmedo.

Civil 1496, f.126.

Martínez, Antonio. Casado.
5 hijas.
1 aprendiz.
Vive en la calle de la Palma.

Civil 1496, f.255.

Martínez, Antonio. Español, dueño de vinatería, casado con Francisca Estrada.
Vive en la calle de los Donceles.

Padrones 52, f.100

Martínez, Antonio. Español, repartidor de pan, casado con Margarita Esquivel y Cuevas.
Hijo: Francisco Javier, agujerador de perlas, casado con Antonia Sierra.
En su compañía: Bárbara Joaquina Esquivel.
Vive en la calle de Quesadas.

Civil 1496, f.89.

Martínez, Antonio. v. Torres, Francisco.

Martínez, Bartolomé. Natural de Asturias, dueño de vinatería, de 30 años de edad y 9 de reino.
Vive en la calle de Santo Domingo.

Padrones 52, f.177.

Martínez, Blas. Mulato, tocador de tambor, casado con Manuela Nieto.
Hijas: Bárbara de 23 años, María de 16, Angela de 9.
Vive en la calle de la Misericordia.

Padrones 52, f.153.

Martínez, Cristóbal. Español, platero, casado con Manuela Osorio.
Hija: María de 5 años.
Vive en la calle de la Estampa de San Lorenzo.

Padrones 52, f.157.

Martínez. Domingo Antonio. v. Ortiz, Manuel.

Martínez, Estanislao. v. Martínez, Isidro.

Martínez, Felipa Antonia. Española, viuda de Francisco Buitrón.
Criada: Nicolasa Aragón, mestiza.
Vive en la calle de San José de Gracia.

Civil 1496, f.134.

Martínez, Felipe José. Español, viudo, comerciante de 40 años.
En su compañía: Marcos Antonio de San Marco de 19 años.
Vive en la calle de Flamencos.

Civil 1496, f.291.

Martínez, Francisco. Castizo, albañil, casado con María Oligen.
Hijos: Mariano de 20 años, albañil, casado con María Cortés, y con 1 hija, María, de 1 mes.
Vive en la calle del Aguila.

Padrones 52, f.127.

Martínez, Francisco. Español, oficial de sastre, casado con Ursula Manuela, mulata.
Huérfana: Ana María Pérez.
En su compañía: Agustín Flores Navarrete.
Vive en la calle de Olmedo.

Civil 1496, f.132.

Martínez, Francisco. Indio, cacique, oficial de carpintero de 30 años, casado con Micaela Sevilla.
Hijo: Antonio de 7 años.
Vive en la calle de San José el Real.

Padrones 52, f.44.

Martínez, Francisco. Maestro pintor, viudo.
Sobrino: Pedro Cuéllar, bachiller, presbítero de este arzobispado.
Aprendices: José Escobar de 16 años, Antonio Pardo de 17, Mariano de Estrada, Manuel Parra.
Criados: María, casada con Gabriel y con 3 hijos, Francisca de 30 años, Ignacio de 20.
Vive en la calle del Aguila.

Padrones 52, f.111.

Martínez, Francisco. Natural de Burgos, comerciante, casado con Antonia Terril.
Vive en la calle de la Alhóndiga.

Civil 1496, f.25.

Martínez, Francisco Javier. Mulato libre, casado con María Josefa Gómez de León.
Hijas: Dorotea, Apolonia.
Vive en la calle de Quesadas.

Civil 1496, f.95.

Martínez, Francisco Javier. v. Martínez, Antonio.

Martínez, Gabriel. Mestizo, oficial sombrerero, casado.
Vive en la calle del Puente Quebrado.

Civil 1496, f.376.

Martínez, Gregorio. v. Perea, Pedro.

Martínez, Isidro. Español, viudo de 50 años.
Hijos: Estanislao de 24 años, oficial de tejedor; Ana de 28 años, María de 7, Manuel de 2.
Vive en la Alcaicería.

Padrones 52, f.66.

Martínez, Jacinto. Asentista del pulque.
18 familiares.
Vive en la calle de Cordobanes.

Padrones 52, f.209.

Martínez, José. Castizo de 40 años, casado con Casilda Castellanos.
Hijo: José de 5 años.
Vive en la calle de San Lorenzo.

Padrones 52, f.135.

Martínez, José. Dueño de vinatería de 30 años.
Vive en la calle de San Juan.
Civil 1496, f.420.

Martínez, José. Español, dueño de cigarrería de 23 años, casado con María Romero.
Vive en la calle de la Estampa de San Lorenzo.
Padrones 52, f.157.

Martínez, José. Español, operario de la Real Casa de Moneda, casado con Ana Gertrudis Carreño.
En su compañía: Marcos Martínez, oficial de sastre, casado con Francisca Gertrudis de Aguilar, y sus hijos José Mariano y Esteban Mariano y Juana de la Ascensión, viuda de Antonio Rojas.
Vive en la calle de Quesadas.
Civil 1496, f.96.

Martínez, José. Español, pasamanero de 21 años, casado con Mariana Godo.
Vive en la Alcaicería.
Padrones 52, f.67.

Martínez, José. Mestizo, oficial de sastre de 46 años, casado con Nicolasa.
Hija: Ignacia de 19 años.
Vive en la calle de la Pila Seca.
Padrones 52, f.138.

Martínez, José. Mulato, oficial de flautero.
Su madre de 50 años.
Vive en la calle de Ortega. Civil 1496, f.345.

Martínez, José. Natural de Andalucía, casado con María Ortiz, corredor.
Hijo: José de 1 año.
Vive en la calle de Tacuba.
Padrones 52, f.91.

Martínez, Josefa. Española.
2 hijas, una de éstas casada con Joaquín Villegas, oficial platero, con 2 hijos.
Vive en la calle de San Felipe.

Martínez, Josefa. Española, viuda.
1 hijo.
1 criado.
Vive en la Plazuela de Jesús. Civil 1496, f.352.

Martínez, Josefa. Viuda de José González.
Hijo: Pablo de 23 años, oficial de sastre.
Vive en la calle de la Puerta Falsa de San Andrés.
Padrones 52, f.107.

Martínez, Juan. Español de 60 años, casado con Josefa Ojeda.
Hijas: María de 30 años, Catarina de 34, costureras.
Vive en la calle de Tacuba. Padrones 52, f.88.

Martínez, Juan. Español, oficial de jabonero de 31 años, casado con María Moredia.
Sobrina: Francisca Hernández de 20 años.
Vive en la calle de las Moras. Padrones 52, f.196.

Martínez, Juan. Natural de Valencia, comerciante, casado con María Francisca Muñoz.
Hijas: Juana, María Rafaela.
Criada: Gregoria, india.
Vive en la calle de Santa Efigenia. Civil 1496, f.41.

Martínez, Juan José. Maestro barbero, casado con María Sánchez Gavilana.
Aprendiz: María Padilla, viuda de Diego Martínez.
Vive en la calle de Quesadas.
Civil, 1496, f.123.

Martínez, Juana Apolonia. Española, viuda de Francisco Oleta.
En su compañía: Juana Gertrudis Martínez, casada con Pedro José de Pinto, maestro zapatero.
Vive en la calle de Meleros.
Civil 1496, f.35.

Martínez, Julián. Comerciante, casado con Francisca de Soto.
Hijos: José de 15 años, Gabriela de 12.
Criada: Petra, mestiza de 12 años.
Vive en el callejón de Betlemitas.
Padrones 52, f.27.

Martínez, Julián. Español, casado.
Vive en la calle de Jesús.
Civil 1496, f.355.

Martínez, Lorenza. Mulata, casada con Pedro Alvarez, ciego.
Hijas: María de 20 años, Ana de 15, María de 14.
En su compañía: María Sánchez, viuda de 20 años.
Vive en la calle de la Pila Seca.
Padrones 52, f.140.

Martínez, Luis. Natural de la Villa de Seña, de 25 años y 10 de reino, dueño de tienda.
Vive en la calle de Santo Domingo.
Padrones 52, f.178.

Martínez, Manuel. Español de 47 años, casado con María Páez.
Hija: María de 10 años.
Aprendiz: José, mulato de 14 años.
Madre: María Alvarez de 60 años.
Vive en la calle de Medinas.
Padrones 52, f.119.

Martínez, Manuel de la Trinidad. Mulato, vendedor de arroz, casado con María Nicolasa Ochoa.
Hijas: María Antonia, María de los Santos.
Vive en las Rejas de Balvanera.
Civil 1496, f.54.

Martínez, María. Española, viuda.
1 hija.
Vive en el Portal de Tejada.
Civil 1496, f.413.

Martínez, María Nicolasa. Mestiza de 45 años.
Vive en la calle del Puente Quebrado.
Civil 1496, f.376.

Martínez, Micaela. Viuda de Pedro Olvera.
Hijos: Marcos, Manuel, Mariano.
Vive en la Acequia que va al Puente Colorado.
Civil 1496, f.83.

Martínez, Miguel. Español de 29 años, casado con María Guarnida.
Vive en la calle de Vergara.
Padrones 52, f.160.

Martínez, Pedro. Cajonero, español.
2 cajeros.
3 criados.
Vive en la calle de San Francisco. Civil 1496, f.246.

Martínez, Salvador Antonio. Castizo, pulquero, casado con Juana de Vera.
Hijo: José Gregorio.
En su compañía: Teresa de Jesús, española, viuda, con una hija, Juana María.
Vive en la calle de la Estampa de la Merced.
Civil 1496, f.117.

Martínez, Teresa. De 40 años, viuda de Onofre Caballero.
En su compañía: Juan Pulido, cochero de 42 años, casado con Antonia Lugo.
Hijo: Mariano de 17 años.
Sobrina: una de 14 años.
Vive en la calle de Cordobanes.
Padrones 52, f.210.

Martínez Arenal, Gabriel. Español, comerciante, casado.
1 hijo.
2 criadas.
2 cajeros, gachupines.
Vive en la calle del Portal de las Flores.
Civil 1496, f.288.

Martínez Caballero, Manuel. Español, casado.
2 hijas, 1 hijo.
En su compañía: Teresa Mera, española, viuda.
Vive en la calle de Venero.
Civil 1496, f.394.

Martínez Cochero, Feliciano. Español, casado.
1 hija.
Vive en la calle del Puente Quebrado.
Civil 1496, f.369.

Martínez Lagos, Cristóbal. Español, comerciante de 30 años.
1 hermano.
Vive en el callejón de la Polilla.
Civil 1496, f.417.

Martínez Madrid, Francisco. Español, comerciante, soltero.
Vive en la calle de Mesones.
Civil 1496, f.408.

Martínez Navarijo, María. Española de 22 años, se mantiene de vender leche.
En su compañía: Mateo Reales, oficial de sastre, casado con María Díaz; Martina López, con su hija Ursula de 4 años.
Vive en la calle de los Donceles.
Padrones 52, f.102.

Martínez Viedma, Juan. Español, casado.
2 hijos.
3 criados.
Vive en la calle de Ortega.

Civil 1496, f.339.

Martínez de Espinosa, Félix. Español, comerciante.
3 cajeros, gachupines.
1 mayordomo.
1 cocinero, francés.
2 criados.
Vive en la calle del Espíritu Santo.

Civil 1496, f.258.

Martínez de Figueroa, José. Dueño de Tabaquería en el callejón del Porta Coeli.

Civil 1496, f.55.

Martínez de Figueroa, José. Español, comerciante de 36 años, viudo.
4 hijos, 2 hijas.
En la misma casa: José Ríos, español de 80 años.
Vive en la calle de Jesús Nazareno.

Civil 1496, f.286.

Martínez de Rivas, José. Español, comerciante.
1 hijo.
4 cajeros.
3 criados.
Vive en la calle de San Bernardo.

Civil 1496, f.292.

Martínez de Soria, José. v. Martínez de Soria, Juan Ramón.

Martínez de Soria, Juan Ramón. Secretario de Su Majestad y de la Gobernación y Guerra de la Nueva España, casado con Ana Pérez de las Cuevas.
Hijos: José, bachiller; Juan José, Antonio, Ignacio, Mariana, Juana Casilda, Pedro, colegial de San Ildefonso.
Huérfanos: Tomás, José, Ana María.
Criados: Alfonza Cardeña, José Antonio, María Cruz, Victoriana, Magdalena, Jacinta, todos mulatos; Andrés de Salazar, mestizo; Nicolás Palacios, mulato; Antonio de Murcia, mulato; Mateo Lizama, español, casado con Teresa, y dos hijos, Manuel Pedro y Josefa; Juana Díaz; Ana de la Encarnación.
Vive en la calle de la Merced.

Civil 1496, f.45.

Martínez de Soria, Pedro. v. Martínez de Soria, Juan Ramón.

Martínez de Vargas, Agustín. Español, Escribano Real, casado.
2 hijas, 1 hijo.
Vive en la calle del Colegio de Niñas.

Civil 1496, f.336.

Martiñón, Petra. Española, casada con Juan.
Criada: María de 20 años.
Vive en la calle de las Escalerillas.

Padrones 52, f.216.

Martos, Bartolomé. Escribano del puerto de Acapulco, casado.
2 hijas, 1 hijo.
1 hermana, casada con Juan Solano.
4 criados.
Vive en la calle de San Agustín.

Civil 1496, f.331.

Martos, Bartolomé. Español, dueño de vinatería.
Cajeros: Juan Bautista Parra, Miguel Vélez y Portillo, españoles.
Vive en la calle de San Agustín.

Civil 1496, f.333.

Mascareñas, Ana. Española, limosnera, viuda de Joaquín Mateos.
Hijos: José de 26 años, Josefa de 6.
Vive en la calle de la Cruz del Factor.

Padrones 52, f.154.

Mascareñas, Antonio. Español, casado.
1 hijo.
Vive en el callejón de la Polilla.

Civil 1496, f.424.

Mascareñas, Francisco. Bachiller.
Hermanas: María de 40 años, Mariana de 30, Josefa de 28.
Criados: Cosme de 16, María de 13, mestizos.
Vive en la calle de Tacuba.

Padrones 52, f.192.

Mascareñas, Francisco. v. Meza, Teresa.

Mascareñas, José. Español, casado.
1 hija.
Vive en la calle de San Francisco.

Civil 1496, f.250.

Mascareñas, Josefa. v. Pineda, Francisca.

Mascareñas, Juan. Oficial segundo de Factoría de la Real Caja, español, casado.
1 hija.
1 criada, española.
Vive en la calle del Colegio de Niñas.

Civil 1496, f.335.

Mata, Manuela. Mulata, casada con Matías.
Vive en la plazuela del Convento de la Concepción.

Padrones 52, f.149.

Matamoros, Bernabé. De 70 años, impedido, casado con María Fuente.
Hermana: Antonia de 40 años, casada con Francisco Romero de 40 años, corredor.
Vive en la calle del Reloj.

Padrones 52, f.187.

Matamoros, Josefa.
2 hijas, 1 hijo.
1 hermano.
Vive en la calle de la Acequia.

Civil 1496, f.276.

Mateos, Antonio. Dueño de barbería de 50 años, casado con María Izquierdo.
Vive en la calle de Moras.
Padrones 52, f.197.

Mateos, Domingo. Natural de Castilla, comerciante.
Vive en la calle de Santo Domingo.
Padrones 52, f.177.

Mateos, Francisco. Español de 25 años, casado.
2 hijos.
Vive en la calle de la Acequia.
Civil 1496, f.275.

Mateos, Ignacio. Español de 50 años, casado con Ana Roa.
Vive en la calle del Aguila.
Padrones 52, f.115.

Mateos, José Julián. Viudo.
Hijos: José, Mariano, presbítero; otros 3 hijos.
1 criado, 1 criada, con tres hijas.
Vive en la calle de San Bernardo.
Civil 1496, f.294.

Mateos, Rosa. Española, costurera de 30 años.
Hijo: Pedro Maltrana de 11 años.
Criada: María, mulata de 18 años.
Vive en la calle de San José el Real.
Padrones 52, f.46.

Mateos Navarro, Leonardo. Español, comerciante.
Hermano: Francisco, comerciante.
4 criados.
Vive en la calle del Porta Coeli. Civil 1496, f.323.

Mateos de Herrera, Juan. Español, corredor, casado con Bárbara de Aguirre.
Hijos: Pedro; Francisco.
Criada: Ana María, india, viuda de Juan Pascual.
Vive en el callejón del Puesto Nuevo.
Civil 1496, f.119.

Matías. Indio, casado, con Josefa de los Dolores.
Hija: Adana, chica.
Vive en la calle del Puente de Balvanera.
Civil 1496, f.93.

Matos y Rivera, José. Español, comerciante.
1 criada.
Vive en la calle de la Acequia.
Civil 1496, f.281.

Mauriño, José. Español, comerciante, casado.
2 hijos.
1 criada.
Vive en la calle de Tiburcio.
Civil 1496, f.349.

Mauriño, José. Español, comerciante de 86 años, casado.
4 hijas.
2 criados.
Vive en la calle de la Palma. Civil 1496, f.257.

Maya, Ana de. Española, viuda de José Rodríguez.
Hija: Gertrudis, viuda de Luis de Ayala, y un hijo, Nicolás José.
Vive en la calle de la Merced.

Civil 1496, f.46.

Maya, Bernabé. Baratillero de 30 años, casado con Efigenia.
Hijo: uno de 11 años.
Vive en la calle de Tacuba.

Padrones 52, f.78.

Maya, Juan de. Español, batihoja, casado con Lugarda Pérez.
Hija: María de 7 años.
Vive en la Alcaicería.

Padrones 52, f.65.

Mayda, María de. Viuda de 50 años.
Hijo: Francisco Delgado, oficial de sastre.
Nieto: Nicolás de 6 años.
Vive en la calle de la Estampa de la Misericordia.

Padrones 52, f.169.

Mayor, José. Español, oficial de pluma de 20 años, soltero.
Vive en la Alcaicería.

Padrones 52, f.71.

Mayoral, Antonia. Española, costurera de 40 años, viuda de José Cruz.
Hija: Antonia de 22 años, casada con Miguel Landero.
Vive en la calle del Esclavo.

Padrones 52, f.163.

Mayoral, Antonia. Española, viuda.
1 hijo.
Hermana: María Nicolasa, con un hijo.
Vive en la calle del Colegio de Niñas.

Civil 1496, f.271.

Mayoral, José. Mestizo de 38 años, casado con Juana Josefa Dolores, mulata de 29 años.
2 hijos.
Vive en la calle del Coliseo.

Civil 1496, f.261.

Mayoral, Teresa. Mulata de 50 años, viuda.
Nietos: María de 12 años, María de 22, Santos de 1, Bartola de 3.
Vive en la plazuela del Convento de la Concepción.

Padrones 52, f.148.

Mayorga, Agustín. Tienda de sastrería, español, maestro de sastre, casado con Josefa María de Pinedo.
Hijas: Ana María, María Ambrosia.
Aprendices: Eusebio de Cárdenas, Ignacio Sánchez, Miguel Sierra, españoles.
Vive en la calle de Olmedo.

Civil 1496, f.128.

Mayorga, José. Bachiller, clérigo presbítero, ayudante de Cura en la Catedral.
2 familiares.
Vive en la calle del Reloj.

Padrones 52, f.192.

Mayorga, José Manuel. Español, dueño de barbería, casado.
1 hermano.
Su madre.
Vive en la calle de la Acequia.
Civil 1496, f.277.

Mayorga, Manuel. Soldado de infantería, viudo.
Criada: Clara, mestiza.
Vive en la calle de San José de Gracia.
Civil 1496, f.132.

Mazo, José. v. Días de Celis, Francisco.

Mazo, Ortiz del. v. Ortiz del Mazo.

Meave, Ambrosio. Capitán español, comerciante.
3 cajeros españoles, de más de 20 años.
2 criadas, 4 criados, de color quebrado, de más de 18 años ellas y de más de 30 años ellos.
Vive en la calle de San Agustín.
Civil 1496, f.330.

Medeña, María. Española, viuda de 30 años.
Vive en la calle de Medinas.
Padrones 52, f.123.

Mederos, Manuel. Español, barretero de minas, casado.
3 hijas.
Vive en la calle de...
Civil 1496, f.392.

Medina, Agustina. Mulata, lavandera de 50 años.
Vive en la calle de la Cruz del Factor.
Padrones 52, f.159.

Medina, Antonio. Comerciante.
En su compañía: Francisco Ley, comerciante.
3 criados.
Vive en la calle de la Monterilla.
Civil 1496, f.327.

Medina, Apolonia. Española, costurera, viuda.
Vive en la calle de la Capilla de los Dolores.
Padrones 52, f.130.

Medina, Casilda. Española de 36 años, viuda.
1 hija.
Vive en el callejón de la Polilla.
Civil 1496, f.419.

Medina, Enrique. Español, maestro amolador de 26 años, casado con Antonia Arrieta.
Hijo: José de 9 meses.
Vive en la calle de Tacuba.
Padrones 52, f.49.

Medina, Feliciana. Casada con Florencio.
4 hijos.
1 hermana.
Vive en la calle de la Acequia.
Civil 1496, f.279.

Medina, Felipe. Español, maestro carpintero, casado.
1 hijo.
Vive en la calle del Puente Quebrado.
Civil 1496, f.371.

Medina, Francisca. De 30 años, viuda.
Hermana: Ana de 20 años.
Huérfano: José de 6 años.
Criados: María de 30 años, india, casada con José.
Vive en la Alcaicería. Padrones 52, f.74.

Medina, Francisco. Dueño de purería, casado con Antonia de Cruz.
Cajero: Manuel de Regulis, con un hijo y 4 criadas.
Vive en la calle del Reloj.
Padrones 52, f.192.

Medina, Francisco Javier. Español de 68 años, casado.
3 criadas.
Vive en la calle de Mesones.
Civil 1496, f.405.

Medina, Gertrudis. Española, teje galones, viuda de Melchor Mendoza.
Vive en la calle de la Capilla de los Dolores.
Padrones 52, f.131.

Medina, Ignacio. v. Medina, Ildefonso.

Medina, Ildefonso. Español, comerciante, casado con Josefa Auncibay y Anaya.
Hijos: Mauricio Medina, bachiller, clérigo presbítero domiciliario de este Arzobispado; Ildefonso, bachiller, cursante de Sagrados Cánones; Ignacio, estudiante; Luis.
En su compañía: María, doncella, y María Ana Auncibay.
Vive en la calle de Quesadas.
Civil 1496, f.88.

Medina, Joaquín. Español, platero, casado con Manuela Uriza.
Hija: María de 15 años.
Vive en la calle del Aguila. Padrones 52, f.126.

Medina, Joaquín. Mulato, soletero de 25 años, casado con María.
Hijos: José de 4 años, Antonio de 7.
Hermana: Fermina de 12 años.
En su compañía: Miguel, cochero, casado con María Labra.
Vive en la calle de Cocheras.
Padrones 52, f.199.

Medina, José, Castizo, oficial de sastre, casado, 52 años.
1 hija.
Vive en el callejón de la Polilla.
Civil 1496, f.422.

Medina, José. Español, maestro pintor.
Vive en la calle del Coliseo.
Civil 1496, f.267.

Medina, José. Español, tirador de oro de 30 años, casado con María Rodríguez.
Hija: María de 1 año.
Madre: María Villanueva, viuda de 60 años.
Vive en la calle del Aguila. Padrones 52, f.124.

Medina, José. Mestizo de 40 años, casado con Benita Salas.
Hijos: José de 7 años, Juan de 5.
Vive en la Plazuela del Convento de la Concepción.
Padrones 52, f.147.

Medina, José. Mulato, maestro carpintero de 30 años, casado con María.
Vive en la calle del Aguila.
Padrones 52, f.111.

Medina, Juan. Bachiller.
Criados: Antonio de 20 años, Agustín de 13.
Vive en la calle de las Escalerillas. Padrones 52, f.216.

Medina, Juan. Español, maestro pintor, casado con Petra.
Hijos: Ana de 22 años, José de 12, María de 8, Micaela de 5.
Sobrina: María de 19 años.
Aprendiz: Matías Rojas, 10 años.
Vive en la calle de Tacuba. Padrones 52, f.53.

Medina, Juan. Español, maestro pintor de 46 años, casado con Felipa Gutiérrez.
Hijas: María de 2 años, María Antonia de 6 meses.
Vive en la calle de Tacuba. Padrones 52, f.53.

Medina, Juan Dionisio. Español, maestro carpintero, casado con María Manuela Tapia, mestiza.
Hijos: María Francisca, Laureano, Agustín, Pablo, María.
Aprendiz: Rafael Toribio, indio.
Vive en la calle de la Estampa de Jesús María.
Civil 1496, f.14.

Medina, Juana Gertrudis. Española, casada, su marido ausente.
1 criado.
Vive en la calle de la Cadena. Civil 1496, f.316.

Medina, Luisa. Mulata de 46 años.
En la misma casa: Juana, india de 50 años; María Fuentes, de 40 años, mestiza.
Vive en la calle de Santa Clara.
Padrones 52, f.36.

Medina, María. Española de 40 años, viuda.
Criada: Ana María, de 30 años.
Vive en la calle de San José el Real. Padrones 52, f.46.

Medina, María. Española de 40 años, viuda.
Vive en la calle de Mesones. Civil 1496, f.407.

Medina, María Josefa. Española, viuda.
2 hijas.
Vive en la calle de Zuleta. Civil 1496, f.311.

Medina, Manuel. Español de 70 años, maestro amolador, casado.
Vive en el callejón de la Polilla.
Civil 1496, f.424.

Medina, Mauricio. v. Medina, Ildefonso.

Medina, Miguel. Dueño de sastrería, en la calle de Quesadas.
Vive en la calle que va del Puente Colorado al de Balvanera.
Civil 1496, f.103.

Medina, Miguel Antonio. Español, oficial de pluma de la Contaduría de la Catedral, casado con María Josefa de Vera.
Hijos: Antonio, Josefa.
Criada: María Epifanía, india.
Vive en la calle de San Ramón.
Civil 1496, f.64.

Medina, Nicolás. Español, comerciante, casado con María Serralde.
Hijas: Rosa, Gertrudis.
En su compañía: Francisca Serralde, viuda de Juan Antonio Usarralde, con tres hijos, María Francisca, María Vicenta, Pedro Usarralde.
Vive en la calle de Quesadas. Civil 1496, f.88.

Medina, Nicolás José. Español, comerciante, casado con Josefa de Ojeda.
Huérfanos: Nicolás de Medina, Josefa de Medina.
Hermano: Teodoro de Ojeda.
Cajeros: Alonso de Lucena, Cristóbal Infante.
Criados: José Francisco, indio; María Dolores, mulata; María, mulata; Antonia, india.
Vive en la calle de San Ramón.
Civil 1496, f.68.

Medina, Salvador. v. Valle, Felipe del.

Medina, Teresa. Casada con Antonio Gutiérrez, ausente.
Vive en la calle del Puente de Fierro.
Civil 1496, f.11.

Medina, Vicente. Mulato, figonero.
Hermana: María de 26 años.
Vive en la calle de la Misericordia.
Padrones 52, f.151.

Medina Limón, José. Mulato, cochero.
1 hermana.
Vive en la Calle de Ortega.
Civil 1496, f.344.

Medrano, Agustín. Mestizo, albañil, casado con Lugarda Bravo.
Hijos: José de 10 años, María de 6, Mariano de 4, Miguel de 3.
Vive en la calle de San Lorenzo.
Padrones 52, f.145.

Medrano, Francisca. Negra, viuda de 50 años.
1 hija.
Vive en la calle del Puente Quebrado.
Civil 1496, f.373.

Medrano, María Francisca. Dueña de cigarrería en la calle de Balvanera.
Vive en la calle de la Merced.

Civil 1496, f.74.

Medrano, Pedro. Bachiller, presbítero.
2 hermanas.
1 criada.
Vive en la calle de las Ratas.

Civil 1496, f.409.

Mejía, Antonio. Español, mandadero del Convento de Balvanera, casado con María de Cuevas.
Hijos: María Antonia, José Joaquín, José Manuel, Juana Rita, casada con Simón de los Santos Reyes, correo.
Vive en la calle de Quesadas.

Civil 1496, f.103.

Mejía, Bernardo. v. Mejía, Lorenzo.

Mejía, Esteban. Español, dueño de puesto de fierro, casado con Micaela Lazo.
Hijos: Miguel de 20 años, Josefa de 18.
Vive en la calle de la Estampa de San Lorenzo.

Padrones 52, f.157.

Mejía, Francisca. Española de 80 años, viuda.
En la misma casa: Nicolasa del Horno de 35 años, viuda, con dos hijas; María de 18 años y Ana de 8, José, huérfano.
Criados: Miguel de 10 años, Magdalena de 18.
Vive en la calle de Cocheras.

padrones 52, f. 199.

Mejía, Juan Faustino. Español, casado.
2 criados.
Vive en la calle de la Monterilla.

Civil 1496, f.357.

Mejía, Lorenzo. Mestizo de 50 años, viudo.
Hijos: Bernardo de 30 años, zapatero, con un aprendiz, José Pastrana, de 13 años.
Vive en la calle de Medinas.

Padrones 52, f.117.

Mejía, Lorenzo José. Español, oficial pasamanero, casado.
1 hijo, 1 hija.
Vive en el callejón de la Polilla.

Civil 1496, f.416.

Mejía, Lucas. Bachiller, clérigo presbítero domiciliario de este arzobispado.
En su compañía: Teresa Valdés.
Criadas: Mariana de Mejía, Ana María, indias.
Vive en la calle de la Acequia.

Civil 1496, f.26.

Mejía, Luis. Español, oficial de sastre, casado.
1 hija.
Vive en la calle de Venero.

Civil 1496, f.394.

Mejía, María. Española, costurera de 28 años.
Hermanas: María de 16 años, María de 12.
Vive en la calle del Aguila.
Padrones 52, f.126.

Mejía, Tomás. Mulato, sastre de 30 años, viudo.
Vive en la calle de Tacuba.
Padrones 52, f.90.

Mela, José. Natural de Galicia, dueño de vinatería de 45 años y 25 de reino, soltero.
Vive en la calle de Tacuba.
Padrones 52, f.83.

Melcheros, María. De 60 años, casada con Antonio, corredor de 30 años.
Vive en la calle de San Lorenzo.
Padrones 52, f.146.

Meléndez, José. Español, fiel del rastro, casado.
1 hija, 1 hijo.
1 hermana.
Vive en la calle de Alfaro.
Civil 1496, f.403.

Meléndez, José. Español, oficial de hilador de seda de 28 años, casado con Dominga Luque.
Vive en la calle del Aguila.
Padrones 52, f.11.

Meléndez, Juan. Indio, hilador de seda, casado.
3 hijos.
Vive en la calle de la Cadena.
Civil 1496, f.315.

Meléndez, Juan. v. Robles, Juana.

Meléndez, Nicolás. Español, tiene un puesto en el baratillo, casado con Antonia Rodríguez.
Hija: Ursula de 40 años, viuda.
Criadas: María de 20 años, Manuela de 16, Joaquina de 20.
Vive en la calle de las Moras.
Padrones 52, f.196.

Meléndez y Pasos, Sebastián. Español, comerciante, casado.
Vive en la calle de San Felipe. Civil 1496, f.379.

Melgar, Manuel. Oficial de peluquero de 56 años, casado con Rita Carreón.
Hijos: Ana de 11 años, Joaquín de 9.
Vive en la calle de Vergara.
Padrones 52, f.30.

Melgarejo, Bernardo. v. Cansino, Antonia.

Melgarejo, Juan José. Español, maestro de tejedor, casado con Francisca Fernández.
Hijos: Juan, Juan José.
En su compañía: Francisco Fernández, maestro tejedor, casado con Nicolasa Carpintero.
Vive en la calle de Jurado. Civil 1496, f.106.

Melgarejo, Pedro. Español, arriero de 40 años.
2 hijas.
1 criada, con 1 hija.
Vive en la calle de San Felipe.
Civil 1496, f.379.

Mella, Alonso, Contador interino del Real Tribunal de Cuentas.
1 criado, gachupín.
Vive en la calle de San Francisco.
Civil 1496, f.248.

Mellado y Castilla, Nicolasa Antonia. Española, viuda de 50 años.
3 hijas.
Vive en la calle de Jesús Nazareno.
Civil 1496, f.386.

Melo, Juan de. Español, oficial platero, casado.
4 hijos.
Vive en la calle de San Felipe.
Civil 1496, f.363.

Melón, Rafael. Español de 40 años, casado.
2 hijos.
1 criado.
Vive en la calle del Puente Quebrado.
Civil 1496, f.367.

Mena, Esteban de. Español, bordador, casado con Ignacia Gertrudis.
Vive en la calle de Olmedo.
Civil 1496, f.131.

Mena, Eusebio. v. Mena, Hipólito.

Mena, Hipólito. Dueño de cajón de ropa, casado con Joaquina de Ortega.
Hijos: Eusebio, bachiller; José, Gregorio, María.
Criados: María, esclava de 30 años; Juan, cochero de 54 años, casado con María.
Vive en la calle del Reloj.
Padrones 52, f.190.

Mena, Joaquín. Español, barbero de 32 años, casado con Josefa Díaz.
Hijos: Juan de 13 años, Josefa de 9, María de 7, Ana de 4, Ignacia de 2.
Aprendiz: Jacinto Morales de 12 años.
Vive en la calle de la Pila Seca. Padrones 52, f.140.

Menchaca, Andrés. Dueño de cacahuatería de 40 años, casado con Nicolasa de Piedra.
Hijos: María de 1 año; Manuel de 1 mes.
Criados: María, mestiza de 20 años; María Guadalupe, mestiza de 40 años; Antonio, indio de 12 años.
Vive en el callejón de Santa Clara.
Padrones 52, f.36.

Méndez, Francisco. v. Méndez Prieto, Antonio.

Méndez, Juan Antonio. Español, dueño de cigarrería, casado con María Manuela Clavijo.
Vive en la calle del Puente de Fierro. Civil 1496, f.111.

Méndez, Manuel. Mestizo, oficial de sastre, casado de 30 años.
4 hijas, 1 hijo.
Vive en la calle del Puente Quebrado.

Civil 1496 f.371.

Méndez, Nicolás. Indio, sacristán, casado con María Antonia de Rentería.
Hijas: Juliana, María.
En su compañía: María Matamoros.
Vive en la calle de Balvanera.

Civil 1496, f.82.

Méndez Prieto, Antonio. Dueño de botica, casado con María Gertrudis Fernández Méndez.
Hijos: Bárbara, María, Leonor, José, Antonio, Diego, Manuel.
En su compañía: Miguel Fernández Méndez, presbítero de este arzobispado; José de Cuevas, Vicencio de la Rosa, Antonio Nieto, éstos, maestros de boticario; Francisco Méndez, bachiller.
Aprendices: Gregorio Meléndez, José de Cárdenas, Pedro.
Criados: Antonio Linares, Juan Chango, Tomás Rodríguez, Juan Villar, Hilario Villanueva, mulato, Mariana, Cecilia, Juana, José, Manuel, Bárbara, José Vielma, Francisco Méndez, Ana Fernández, María, Rosalía, Rita.
Vive en la calle de Meleros.

Civil 1496, f.30.

Mendieta, Ana. Viuda de Domingo Mendiola.
Huérfanos: José de 3 años, María de 2.
Criados: Manuel de 60 años, casado con María; María de 40 años, india.
Vive en la calle de San Francisco.

Padrones 52, f.13.

Mendieta, Manuel. Mestizo, maestro zapatero.
3 hijas.
2 aprendices.
Vive en la Plazuela del Colegio de Niñas.

Civil 1496, f.306.

Mendieta, Manuel. Teniente de Alguacil Mayor de esta ciudad y Alcaide de la Cárcel Pública, casado.
En su compañía: el portero de la Cárcel, español, con 2 hijas.
1 criada.
Vive en la calle del Baratillo.

Civil 1496, f.287.

Mendieta, García de. v. García de Mendieta.

Mendiola, Gertrudis. Dueña de cigarrería.
Vive en la calle de Olmedo.

Civil 1496, f.127.

Mendiola, Nicolás. Español, oficial de sastre de 23 años, casado con Manuela Rivas.
Hijos: Cayetano de 3 años, Estanislao de 2, María de 5 meses.
Vive en la calle del Reloj.

Padrones 52, f.188.

Mendivile, Manuela. Española, viuda de José Iturriaga.
En su compañía: Francisco Javier, estudiante.
Vive en la calle de la Merced.

Civil 1496, f.51.

Mendizara, Francisca. Española, costurera de 35 años, viuda.
Vive en la calle de la Estampa de San Lorenzo.

Padrones 52, f.157.

Mendoza, Antonio. De 28 años, soltero.
Madre: María Olvera de 60 años, viuda.
Prima: María Mendoza de 11 años.
Criados: Juana, española de 20 años; Manuel, mulato de 8 años.
Vive en la calle de Tacuba.

Padrones 52, f.48.

Mendoza, Benito. Mestizo, calderetero, casado con Cipriana González.
Hijo: Juan de 1 año.
Vive en la calle de la Misericordia.

Padrones 52, f.152.

Mendoza, Cristóbal. Español de 35 años, natural de Querétaro.
Criada: María, mestiza de 12 años.
Vive en la calle de Tacuba.

Padrones 52, f.81.

Mendoza, Cristóbal de. Segundo mayorazgo, soltero de 51 años.
En la misma casa: Francisca Calvo y Madrid de 67 años, María de 52, don Pedro de 61, doña Isabel de 30 años.
Criados: Bernardo, mulato, esclavo de 60 años; Gertrudis Valdés de 40 años, con 2 sobrinos: Manuel de 1 año y María de 4, José Valencia de 40 años.
Vive en la calle de San Andrés.

Padrones 52, f.28.

Mendoza, Francisco. v. Ordaz, Sebastiana.

Mendoza, Gaspar. Español de 60 años.
1 hijo.
Vive en la calle de Venero.

Civil 1496, f.396.

Mendoza, José. Dueño de cigarrería, casado.
2 hijas.
Vive en la calle de Alfaro.

Civil 1496, f.401.

Mendoza, José Antonio. Mestizo, casado.
1 hijo.
Vive en la calle de...

Civil 1496, f.392.

Mendoza, Josefa. De 25 años, española.
1 hermana, 33 años.
Vive en el callejón del Espíritu Santo.

Civil 1496, f.265.

Mendoza, Josefa. Viuda de Juan de la Lama.
Hijas: Juana, casada con Francisco Andrade, ausente, y una hija, María Ignacia.

Criado: Manuel Silvestre.
Vive en la calle de San Ramón.

Civil 1496, f.64.

Mendoza, Juan. Castizo, maestro zapatero de 39 años, casado con Marcela Vallo.
Hijos: José de 4 años, Ana de 3 meses.
Vive en la calle de Cocheras.

Padrones 52, f.201.

Mendoza, Juan. Español, casado, oficial de tintorero.
En la misma casa: José Guzmán, oficial de sastre, con un hijo.
Vive en la calle de San Felipe.

Civil 1496, f.377.

Mendoza, Juan. Mestizo, dueño de lechería.
Hijo: José de 1 año.
Vive en la calle de Medinas.

Padrones 52, f.121.

Mendoza, Juan de. Español, vecino de esta ciudad, dueño de cigarrería, viudo de Cayetana.
Sobrina: María Guadalupe Pérez de 11 años.
Vive en la calle de San Francisco.

Padrones 52, f.15.

Mendoza, Lorenzo. Español, maestro barbero de 30 años, casado con Lugarda Moreno.
Hijos: Ana de 10 años, Miguel de 6, María de 6 meses.
Aprendices: Joaquín López de 15 años, Mariano Díaz de 10.
Criada: María, india de 30 años, con su hija Josefa de 2 años.
Vive en la calle de Tacuba.

Padrones 52, f.77.

Mendoza, Manuel.
Cajero: Juan Méndez.
Criados: José Arellano de 20 años, José Tirado de 14, Lázaro Mata de 50, casado con Bárbara Calado, Pedro de 22 años.
Vive en la calle de San José el Real.

Padrones 52, f.42.

Mendoza, Manuel. v. Mendoza, Pedro.

Mendoza, Manuela. Española, viuda de José de los Ríos.
Hija: Casimira Ríos, española.
Vive en la calle del Puente de Fierro.

Civil 1496, f.109.

Mendoza, María. Española, viuda.
1 hija.
Vive en la calle de la Monterilla.

Civil 1496, f.357.

Mendoza, María. Mestiza, dueña de velería, casada con Luis.
Hija: María de 16 años.
Vive en la calle de los Donceles.

Padrones 52, f.100.

Mendoza, María. Mulata, viuda de 40 años.
1 hija.
Vive en la calle de Ortega.

Civil 1496, f.345.

Mendoza, Pedro. Bachiller, cura de Santiago Tianguistengo.
Hermana: Petra de 40 años, viuda, con una hija, María de 5 años.
En la misma casa: Antonio de 25 años, notario del mismo curato, casado con Rosalía de Rivera, y con 2 criadas.
Vive en la calle de Cordobanes.

Padrones 52, f.211.

Mendoza, Pedro. Comerciante, casado con Ana Murillo.
Hijos: Manuel Mendoza, bachiller, presbítero de este arzobispado; Antonio de 12 años, Gertrudis de 13.
Criada: Petra, mestiza, de 20 años.
Vive en la calle de San José el Real.

Padrones 52, f.42.

Mendoza, Pedro. Español, oficial de arcabucero de 40 años, casado con Francisca Calderón.
Hijas: María de 4 años, Micaela de 2.
Vive en la calle de Tacuba.

Padrones 52, f.40.

Mendoza, González de. v. González de Mendoza.

Mendriz, Francisco Antonio. Mulato libre, operario de la Casa de Moneda, viudo de Ana Josefa Campos.
Hijos: Marcelino, José.
En su compañía: Manuela Casilda.
Vive en la calle de San José de Gracia.

Civil 1496, f.133.

Menéndez, Urbano. Español, dueño de pulpería, soltero.
Cajeros: Matías y Felipe Becerra.
Vive en la calle de Jurado.

Civil 1496, f.106.

Meneses, Antonio. Oficial de platero de 30 años, casado con María García.
2 hijas de 16 y 17 años.
Vive en la calle de Vergara.

Padrones 52, f.29.

Meneses, Francisca. Condesa de Peñalba.
Hermana: Petra de 23 años.
Criados: María Pérez, mestiza de 16 años; Petra, mestiza de 26; Tiburcio, español.
Vive en la calle de Tacuba.

Padrones 52, f.91.

Meneses, Joaquín. Español, casado.
1 hija, 1 hijo.
Vive en el callejón de la Polilla.

Civil 1496, f.417.

Meneses, Manuel. Español, comerciante, casado.
2 hijos.
Vive en la calle de San Felipe.
Civil 1496, f.362.

Meneses, María. Dueña de velería, viuda de Joaquín Guzmán.
Hijos: José, corredor de 18 años; Antonio de 12.
Vive en la calle de Medinas.
Padrones 52, f.122.

Meneses Monroy, Juana. Costurera.
Hermana: Ana María.
Vive en el callejón de Santa Efigenia. Civil 1496, f.42.

Mengochea, Sebastián. Natural de Vizcaya, Alcalde de la Real Aduana, viudo.
Criados: Josefa, casada con Cosme Lara, mulatos, y con sus hijos: Hermenegilda de 8 años, Manuel Quiroga de 15, María Martínez de 20.
Vive en la calle de la Aduana.
Padrones 52, f.180.

Meraz, Antonio. Español, Escribano Real, casado con Ana Castaño.
Hijas: Mariana de 3 años, Antonia de 11, Josefa de 9, Francisca de 4.
Vive en la calle del Aguila.
Padrones 52, f.114.

Meraz, Juan. Español, soldado de infantería y dueño de cigarrería, casado con Teresa.
2 hijos.
Vive en la calle del Esclavo.
Padrones 52, f.172.

Mercado, Esteban. Español, comerciante "vendedor a la mano", casado con María Gertrudis Veneri.
Hija: María Francisca.
Vive en la calle de la Merced.
Civil 1496, f.61.

Mercado, José. Español, tejedor de 22 años, casado con Francisca Malgarina.
Hijos: Pablo de 6 años, Petra de 2.
Vive en la Alcaicería.
Padrones 52, f.66.

Merchán, Juan Miguel. Soldado de infantería, casado con María Galván.
Hija: María, casada con José Enríquez, mercader viandante, con sus hijos, José Joaquín y Antonia.
Vive en la calle de Olmedo.
Civil 1496, f.139.

Merlo, Diego. Español, casado.
1 hija.
Vive en el callejón de los Dolores.
Civil 1496, f.273.

Merlo, Francisco Javier. Español, casado.
1 hija, casada, con una niña de 5 años.
Vive en la calle de la Acequia.
Civil 1496, f.275.

Mesía, Francisco Javier. v. Mesía, José.

Mesía, José. Del Consejo de su Majestad, Alcalde más antiguo en la Real Sala del Crimen de esta Corte, casado con María Felipa de Urrutia.
En la misma casa: el Licenciado Francisco Javier Mesía, su hermano, presbítero de este arzobispado.
Familia: 27 personas.
Vive en la calle de Vergara.

Padrones 52, f.29.

Mesías, Juana. Viuda, costurera.
Hermana: Josefa.
Hijas: María de 5 años, Ana de 3.
Criada: Celedonia de 15 años.
Vive en la calle de las Escalerillas.

Padrones 52, f.214.

Meza, Antonio. Oficial Mayor del Gobierno, casado con María Aldama.
Hija: María de 10 años.
Criados: Ana, Micaela, Francisco, Hipólito.
Vive en la calle del Reloj.

Padrones 52, f.190.

Meza, Carlos. Español, casado.
1 hijo.
1 huérfano.
Vive en la calle de San Juan.

Civil 1496, f.372.

Meza, Cristóbal de. Mulato, cochero de 36 años, casado con Lorenza.
En la misma casa: Alejo Orozco de 30 años, casado con María Escalona.
Vive en el callejón de Santa Clara.

Padrones 52, f.38.

Meza, Ignacio. Mestizo, casado.
2 criados indios.
Vive en la calle de Palma.

Civil 1496, f.256.

Meza, José. Dueño de platería en San Francisco, de 35 años, casado con Micaela de Vergara.
Hijos: María Guadalupe de 10 años, José de 3 y Bárbara de 2.
Aprendiz: Cayetano, español de 13 años.
Vive y tiene la tienda en la calle de San Francisco.

Padrones 52, f.7.

Meza, José. Mulato, cochero, casado con Francisca Madrigal.
Hijos: Gertrudis de 4 años, José de 5.
Tía: María, de 60 años.
Vive en la calle de las Cocheras.

Padrones 52, f.197.

Meza, Juan. Latonero de 25 años, casado con Ignacia.
Criada: María, india de 10 años.
Vive en la calle de Tacuba.

Padrones 52, f.84.

Meza, Leonardo. Español, maestro sastre.
Vive en la calle del Puente de San Dimas.

Civil 1496, f.135.

Meza, Manuel. Oficial de herrador, de 50 años, casado con María Bravo.
Hija: María de 20 años.
Vive en el callejón de Betlemitas.

Padrones 52, f.25.

Meza, Manuel de. Español, corredor de semillas, casado con Ana Felipa de Molina.
Hijos: Paula Josefa, Josefa Aleja, Mariano Quirino, María Petra.
En su compañía: Eustaquia y Vicenta Trujillo, huérfanas.
Vive en la calle de Meleros.

Civil 1496, f.35.

Meza, María de. Española, limosnera, viuda de Bartolomé Cortés.
Hijas: María de 16 años, Juana de 14.
Vive en la calle del Aguila.

Padrones 52, f.126.

Meza, Santiago de. Español, casado de 27 años.
Vive en el callejón de la Polilla.

Civil 1496, f.422.

Meza, Teresa. Española de 32 años.
En la misma casa: Francisco Mascareñas, oficial de sastre, casado con María Suárez de 29 años.
Hijos: Clemente de 3 años, María de 4, María de 2.
Vive en la calle del Aguila.

Padrones 52, f.115.

Meza y Pacheco, Micaela. Española, viuda de 30 años.
1 hija, 2 hijos.
Vive en la calle de Mesones.

Civil 1496, f.407.

Micaela Concepción. Mestiza de 50 años.
Vive en la calle del Puente Quebrado.

Civil 1496, f.369.

Michelena, Ignacio. Comerciante, casado.
2 hijos, 2 hijas.
5 criadas, 1 criado.
Vive en la calle de Don Juan Manuel.

Civil 1496, f.326.

Michelena, Joaquín. Dueño de barbería en la calle de las Rejas de Balvanera.

Civil 1496, f.326.

Mier, Andrés de. Natural de Mallorca, de 25 años y 17 de reino, corredor, casado con Francisca Piedra.
Vive en la Alcaicería.

Padrones 52, f.71.

Mier, Juan. Español, dueño de vinatería, casado.
3 hijas, 1 hijo.
1 criada con 2 hijos.
En su compañía: Juan Francisco Figueredo, español de 90 años.
Vive en la cerrada de Jesús Nazareno.

Civil 1496, f.391.

Miguel... Mestizo, cargador, de 30 años, casado con Felipa.
Sobrinas: Juliana de 12 años, María de 3.
Vive en la calle de la Estampa de la Misericordia.

Padrones 52, f.169.

Miguel Gerónimo. Indio cacique, casado con María de la Encarnación.
Vive en la calle de Santa Efigenia.

Civil 1496, f.41.

Miguel José. Oficial de sastre, casado con María Salomé.
1 hijo de 18 años.
Vive en la calle de Ortega.

Civil 1496, f.341.

Miguel de Santiago. Indio, casado con María de Guadalupe, mulata.
Hijo: Pedro Miguel, casado con Isabel de Ramos.
Vive en la calle del Parque del Conde.

Civil 1496, f.98.

Miguel Vicente... Indio, cargador, casado.
1 hijo casado con María Rosa Concepción, y con 1 hija.
Vive en la calle del Puente Quebrado.

Civil 1496, f.376.

Miguelena, Miguel. Bachiller.
Hermanas: Francisca de 31 años, Josefa de 25, Antonia de 23, con 4 hijos: Juan de 14 años, Juana de 13, Francisco de 12, José de 11.
Criados: Andrés de 25 años, Rosa de 20, Jerónima de 40, Ignacia de 7, Jacinto de 32, José de 20, Manuel de 29, casado con Rosa y una hija, Ignacia de 8 años.
Vive en la calle del Reloj.

Padrones 52, f.191.

Milán, Ignacio. Español, sastre de 30 años, casado con Francisca Palencia.
Hijo: Manuel de 1 mes.
Hermano: José, impresor, casado con María Hogal.
Vive en la calle de la Puerta Falsa de San Andrés.

Padrones 52, f.95.

Milán, José. v. Milán, Ignacio.

Milano, Juan. Bachiller.
Hermanas: María Antonia; otras dos.
Madre: María de Santa María, viuda.

Civil 1496, f.391.

Millán, Gregorio. Mulato, oficial herrero de 60 años, casado con Josefa Pasayes.
Vive en la calle de la Pulquería de Celaya.

Padrones 52, f.185.

Millán, Lucas. Español, Alférez de Alabarderos del Real Palacio, viudo.
Criada: Antonia de 30 años.
Vive en la calle de las Moras.

Padrones 52, f.193.

Millán, María. Española, se mantiene de limosna, de 60 años.
Vive en la Alcaicería.

Padrones 52, f.60.

Mina, Gertrudis de. Mulata, lavandera de 30 años.
Hermana: Ana, de 35 años.
Vive en la calle de la Puerta Falsa de San Andrés.

Padrones 52, f.108.

Minaya, Diego. v. Minaya, Francisca.

Minaya, Francisca. Española de 30 años.
Hermanos: Diego Minaya, oficial de hilador de oro, de 20 años; Laureano Minaya de 18 años, José de 10.
Vive en la calle de los Donceles.

Padrones 52, f.99.

Minaya, Nicolasa. Española, se mantiene de limosna, de 38 años.
Hijos: María Guadalupe de 17 años, Pantaleón de 11, Alejandra de 7, Mariano de 5, Ana de 2.
Vive en la Alcaicería.

Padrones 52, f.63.

Minero, Manuel. Español, tratante de vinatería.
Hermano: Pedro de 24 años, de la misma ocupación.
Vive en la calle de Vergara.

Padrones 52, f.160.

Minero, Manuel. Español, dueño de vinatería, de 28 años.
Hermano: Pedro Minero de 24 años.
Vive en la calle de la Canoa.

Padrones 52, f.96.

Minuesa, Matías. Bachiller, presbítero de este arzobispado.
En su compañía: Joaquín de Córdova, bachiller, presbítero de este arzobispado; Ana, Bárbara Leocadia.
Criadas: María Micaela, castiza; Antonia Josefa de los Reyes.
Vive en la calle de Meleros.

Civil 1496, f.32.

Miranda, Ana. Española, se mantiene de limosna, de 50 años.
Hijos: Rosalía de 7 años, José de Ibarra de 2.
Vive en la calle de Tacuba.

Padrones 52, f.77.

Miranda, Antonia. De 35 años, viuda de Juan del Bosque.
Hijos: Nicolás de 7 años, Sebastiana de 6.
Vive en el callejón de Santa Clara.

Padrones 52, f.36.

Miranda, Eugenio Antonio. Oficial de sastre, casado.
2 hijas.
Vive en la calle de Mesones.

Civil 1496, f.398.

Miranda, Gerónimo. Español, maestro bordador de 40 años.
1 hijo.
Vive en la calle de la Cadena. Civil 1496, f.315.

Miranda, Ignacio José. Factor Oficial de la Real Caja de esta Corte, casado con María Catarina Tristán del Pozo.
Huérfanas: Josefa y Rita.
En su compañía: Josefa Tristán.
Criados: Santiago, negro, casado con María Dominga, y con sus hijos: Juan José, Juan María y José Antonio; Tomás Antonio Sarabia, mestizo, casado con María Ursula García; José Herrera, español, casado con María Rodríguez y con sus hijos Francisca Antonia, María Dolores y José Mariano.
Criadas: Antonia Camargo, española; María Salvadosa Alcocer, mulata; Inés Sánchez, india; Rita Riaño, mulata; María Gertrudis, mulata; Ana Justa Vázquez, María de los Dolores Gandía.
Vive en la calle de la Merced.
Civil 1496, f.45.

Miranda, José. Español, cantero de 22 años, casado con Luisa Arrieta.
Vive en la calle del Puente de Amaya.
Padrones 52, f.168.

Miranda, José. Español, dueño de cigarrería.
En su compañía: Teresa Micaela, Josefa de Miranda.
Vive en la calle del Puente de San Dimas.
Civil 1496, f.135.

Miranda, José Antonio. Español, oficial de sastre, casado.
1 criada.
Vive en la calle del Puente Quebrado. Civil 1496, f.369.

Miranda, Juan. Oficial tornero de 57 años, casado con Ana Sandoval.
Hijo: Juan de 15 años.
Vive en la calle de la Cruz del Factor.
Padrones 52, f.159.

Miranda, Juan de. Bachiller, presbítero de este arzobispado.
Hermana: Ana de Miranda de 50 años.
Vive en la calle de Vergara. Padrones 52, f.29.

Miranda, Juan Francisco. Español, oficial de pintor, casado.
2 hijos.
Vive en la calle de Ortega. Civil 1496, f.340.

Miranda, Laureano. Español, casado.
1 hijo.
1 criada.
Vive en la calle de San Bernardo. Civil 1496, f.292.

Miranda, María. Española, viuda de Fernando Farfán.
Hijos: Manuela de 18 años, Joaquín de 15, María de 14, Juan de 13, Fernando de 11, Ignacio de 10.
Criados: Antonio, mulato, 16 años; María, mulata de 20.
Vive en la calle de San Lorenzo. Padrones 52, f.143.

Miranda, María Gertrudis. Castiza, casada con Luis Castañeda, ausente.
Vive en la calle de la Alhóndiga.

Civil 1496, f.24.

Miranda, Miguel. Mestizo, albañil, casado con María Ramírez.
Hijos: Manuel de 4 años, Andrés de 3, José de 1.
Vive en la calle del Esclavo.

Padrones 52, f.164.

Miranda, Salvador. Oficial de sombrerero de 29 años, casado con María.
1 hija de 1 año.
Madre: María del Carmen, viuda de 50 años.
Vive en el callejón de Betlemitas.

Padrones 52, f.25.

Miranda, Santiago. Español, se mantiene de limosna, 70 años, casado con Dorotea Bravo.
Hijo: Francisco de 13 años.
Vive en la calle de la Puerta Falsa de San Andrés.

Padrones 52, f.94.

Miranda, Teresa. Española, viuda.
1 hija; 1 hijo, oficial pintor.
Vive en la calle de la Cadena.

Civil 1496, f.304.

Miraval, Josefa. De 40 años.
Hermano: Francisco de 50 años.
Huérfanos: José de 19 años; Simona de 13.
Criados: Rosalía Sánchez de 30 años, Cruz de 21, Manuel López de 30, José Núñez de 14, Antonio López de 60.
Vive en la calle de Santo Domingo.

Padrones 52, f.176.

Miravalle, Condesa de.
Hijos: Joaquín, Vicente, 5 niñas.
Criados: 7 criadas, 4 criados de color quebrado.
Vive en la calle de San Francisco.

Civil 1496, f.248.

Mireles, Lucas. Español, comerciante, casado.
1 hija.
En la misma casa: Ana Mireles, con 2 hijas.
1 criado.
Vive en la calle de Jesús Nazareno.

Civil 1496, f.385.

Mitre, Francisco. Mestizo, dueño de tabaquería.
Vive en la calle de San Ramón.

Civil 1496, f.68.

Mobellán Sánchez, Felipe. Dueño de hacienda.
1 huérfana.
2 criadas.
Vive en la calle de Zuleta.

Civil 1496, f.306.

Mobellanes, Ana María. Mulata de 35 años, casada con Felipe, ausente.
En su compañía: María Efigenia, negra, viuda de 58 años; María de la Trinidad, mulata de 80 años; Juana María, mulata de 40 años.
Vive en la calle de Tlapaleros.

Civil 1496, f.285.

Moctezuma, Gertrudis. Mulata, viuda.
1 hija.
Vive en la calle de las Ratas.

Civil 1496, f.411.

Moctezuma, Juana. 40 años, viuda.
Vive en la calle de los Donceles.

Padrones 52, f.97.

Moctezuma, María. Española, viuda de Cristóbal de Robles.
En su compañía: Nicolás Ramírez, indio, casado con María.
Hija: Antonia Josefa.
Vive en la calle de Quesadas.

Civil 1496, f.89.

Moctezuma, Nicolás. Español, amolador, viudo de María Gardo.
Hijas: María Josefa, Manuela Antonia.
Vive en la calle de Meleros.

Civil 1496, f.36.

Moctezuma, Tomás Manuel. Indio, maestro herrero de 32 años, casado.
1 hija.
1 huérfano.
1 aprendiz.
Vive en el callejón de la Polilla.

Civil 1496, f.422.

Mogueira, María. Española, costurera de 30 años, viuda.
Hijas: María de 6 años, Rafaela de 2.
Vive en la calle de las Cocheras.

Padrones 52, f.202.

Mojica, Juan de. Procurador del Arzobispado, casado con María.
En la misma casa: José, carpintero, casado con María Salazar y 3 hijos: José de 7 años, Lorenza de 7 años y Vicente de 2 meses.
Vive en el callejón de Betlemitas.

Padrones 52, f.27.

Mole, Cristóbal. Español de 25 años, casado.
2 hijos.
Sus padres.
1 criada.
Vive en la calle de Portal de las Flores. Civil 1496, f.288.

Molina, José. Español, dueño de cigarrería, casado con María de Loreto Ochoa.
Hija: María Josefa.
Criada: Francisca, mulata.
Vive en la calle de la Estampa de la Merced.

Civil 1496, f.118.

Molina, Juliana. Mestiza, dueña de sillería de 30 años.
Hijos: María de 13 años, Juan de 10, Ignacio de 1.
Criada: Manuela, india de 20 años.
Aprendiz: Tomás de 15 años.
Vive en la calle del Reloj. Padrones 52, f.190.

Molina, Miguel de. Indio, aguador de 40 años, casado.
Vive en la calle de Zuleta.
Civil 1496, f.309.

Molina, Nicolás. Mulato, tirador de oro, casado con Margara Pérez.
Hijos: Máximo de 9 años, Micaela de 3.
Vive en la calle del Aguila.
Padrones 52, f.111.

Molina, Rafael. Procurador del número de la Real Audiencia, casado con Ignacia Avellafuente.
En su compañía: Micaela de Avellafuente.
Criados: Juana Javiera Acosta, Anastasia Jacinta, Clara de Dios, Juan Antonio, indio.
Vive en la calle de la Merced.
Civil 1496, f.62.

Monares, José. Español, sastre, casado con Rita.
Vive en la calle de San Lorenzo.
Padrones 52, f.146.

Mondragón, José. Bachiller, presbítero de este arzobispado.
Hermana: Ana, 20 años.
Criado: Juan Montes de Oca, mestizo.
Vive en la calle de la Estampa de San Lorenzo. Padrones 52, f.158.

Mondragón, José. Mulato, casado.
2 hijas, 1 hijo.
Vive en el callejón de la Polilla. Civil 1496, f.414.

Mondragón, Manuel. Español, comerciante, casado.
2 hijas, 2 hijos.
Vive en el callejón de la Polilla. Civil 1496, f.417.

Mónica, "La Gallinera".
2 hijos, indios.
Vive en la calle de Jesús. Civil 1496, f.357.

Monquis, Felipe. Español, maestro carpintero, casado con Manuela Gómez.
Hijos: Juan José, oficial tejedor; Juan de Dios, Rafael.
Vive en la calle de Quesadas.
Civil 1496, f.88.

Monquis, Juan José. v. Monquis, Felipe.

Monroy, Francisco. Tallador de la Real Casa de Moneda, casado con María Magdalena Balinono.
Aprendiz: Manuel Barrera, español.
Criados: Manuela Josefa Osorio y María Jerónima Romana, mulata libre; Francisco Antonio de Loreto, indio.
Vive en la calle del Arzobispado. Civil 1496, f.12.

Monroy, José. Español, mandatario.
1 hija casada con Máximo Velázquez, y con una hija.
Vive en la calle del Puente Quebrado.
Civil 1496, f.373.

Monroy, José. Español, oficial de sastre, casado.
2 hijas.
Civil 1496, f.391.

Monroy, José. Sastre, casado con María Gertrudis Cedillo.
Hijos: Manuela, casada con Juan de Tapia, soletero, y con dos hijos, Vicente y Agustín.
Vive en la calle de San Ramón.
Civil 1496, f.63.

Monroy, María. Española, viuda del Coronel José Benítez.
Hijo: Cristóbal Mayorazgo.
Criado: Joaquín Torres, con un hijo, José de 13 años, y su mujer María.
Vive en la calle de Medinas.
Padrones 52, f.117.

Monroy, María Teresa. Española, viuda.
1 hijo, 1 hija.
Vive en la calle de las Ratas. Civil 1496, f.409.

Monroy, Miguel. Español, con puesto de baratillo de 40 años, casado con Rita Orduña.
Hija: Ana de 15 años.
Vive en la calle de las Moras.
Padrones 52, f.196.

Monroy, Salvador. Español, tintorero de 50 años, viudo de Ana Chávez.
Hija: Rosalía de 21 años.
Vive en la calle de la Estampa de San Lorenzo. Padrones 52, f.155.

Montalbán, Gerónimo. Abogado de esta Real Audiencia, casado con doña Luisa Sauza.
Madre política: Nicolasa Ortega, viuda de 50 años.
Hermana: Josefa Larrea de 30 años.
Criados: Gertrudis Acosta de 25 años, viuda, mulata; Francisco Zamora de 20 años, doncella, mulata; Julia Zamora de 30 años, mulata esclava; Miguel, casado con Mariana Ramos.
Vive en la calle de San Francisco.
Padrones 52, f.9.

Montalbán, Miguel. Escribano Real, casado con Francisca Gorráez.
Hijos: Paula, 22 años, casada con Antonio Soria, ausente; José de 19 años, Agustín de 27, María de 16, Francisca de 14, María Guadalupe, 13 años.
Criados: Rosa, india de 50 años, con un hijo, Domingo de 2; Petra de 18 años, india; Luisa, española de 20; Clemente de 20, mulato; Antonio de 30, mulato.
Vive en la calle de Tacuba.
Padrones 52, f.83.

Montalvo, José. Mestizo, cigarrero de 35 años, casado con Micaela Molina.
Hijos: María de 12 años, Francisca de 7, Mariano de 3, otro de 2.
Vive en la calle de la Puerta Falsa de San Andrés.
Padrones 52, f.94.

Montañez, Francisco. Español, dueño de botica, casado con Guadalupe Mancilla.
Hijas: Antonia de 17 años, María de 16, Ana de 3.
Vive en la calle del Esclavo.

Padrones 52, f.172.

Montaño, Antonio. Español, almonedero, soltero.
Hermano: José Montaño, oficial de sastre.
Vive en la calle del Arzobispado.

Civil 1496, f.9.

Montaño, Francisco. Español, corredor de 47 años, casado con María Sauza.
Vive en la calle de la Puerta Falsa de San Andrés.

Padrones 52, f.105.

Montaño, Javier. Español, casado.
Vive en la calle de la Plazuela del Colegio de Niñas.

Civil 1496, f.305.

Montaño, José. Español, Ministro de Vara de 40 años, casado con Ignacia Hernández.
Hijos: José de 9 años, Cirilo de 5.
Vive en la calle de Cordobanes.

Padrones 52, f.211.

Montaño, Juan. Español, maestro armero de 41 años, casado con Catarina Tarraya.
Vive en la calle de Tacuba.

Padrones 52, f.51.

Montaño, Juan. Español, maestro herrero.
Aprendices: Antonio Margallanta de 18 años, Miguel López de 14, Juan Cisneros de 15 años. Los tres mestizos.
Vive en la calle de Tacuba.

Padrones 52, f.54.

Montaño, Juan. Mestizo, vendedor de 40 años, casado con Juana Casate.
Hijos: José de 16 años, Josefa de 14.
Vive en la calle de la Pila Seca.

Padrones 52, f.140.

Montaño, María Gertrudis. Castiza de 36 años.
2 hermanos.
2 sobrinos.
Vive en la calle de la Cadena.

Civil 1496, f.304.

Montealegre, Diego. Español, tejedor, casado con María Valencia.
Hijos: Esteban de 10 años, José de 7, Joaquín de 5, Juan de 3, Urbano de 1.
Vive en la calle de la Pila Seca.

Padrones 52, f.166.

Montealegre, Manuel. Gachupín, corredor de 40 años.
Vive en la calle del Espíritu Santo.

Civil 1496, f.259.

Montemayor, Antonio. Español, oficial de sastre de 30 años, casado con Basilia Sánchez.
Hijo: Angel de 3 años.
Vive en la Alcaicería.

Padrones 52, f.73.

Montemayor, Antonio. Bachiller.
Hermana: Ana de Retis de 60 años.
Criados: Pioquinto de 20 años, casado con Angela; Ignacio Muñoz.
Vive en la calle de las Escalerillas.
Padrones 52, f.216.

Montenegro, Antonio. Español, maestro arcabucero de 45 años, casado con Juana.
Hija: María de 19 años.
Vive en la calle de Tacuba. Padrones 52, f.50.

Montenegro, Francisco. Reside en esta ciudad, temporalmente, por un litigio.
2 criados.
Vive en la calle de las Moras.
Padrones 52, f.196.

Montenegro, Juan José. Alabardero del Real Palacio, casado con María Francisca Jurado.
Vive en la calle del Puente de Balvanera.
Civil 1496, f.93.

Montenegro, Salvador. Dueño de tiraduría de oro, de 40 años, casado con doña Gertrudis.
Hijos: José de 25 años, con 2 hijos y 3 criadas.
Vive en la calle del Empedradillo. Padrones 52, f.54.

Monterde, José. v. Monterde y Antillón, Diego.

Monterde, Manuel. Contador del Real Tribunal de Cuentas, viudo de María Ruanoba.
Hijos: José de 14 años, Pedro de 7, María de 11, María de 9, María de 28.
Criados: María de 50 años, Ana de 30, Lucas de 30, indio.
Vive en la calle de Medinas.
Padrones 52, f.120.

Monterde, María. Viuda de Santos Ceballos.
Hijo: Nicolás, bachiller.
En su compañía: Bernarda Monterde, casada con Francisco Ríos, Secretario del Santo Oficio; Juan, español de 15 años.
Criados: José, mulato de 30 años; Gertrudis de 90, Manuela de 60, Micaela de 60, Matiana de 30, María de 7, Ana de 30, Juana de 31, María, mulata de 60; Nicolasa de 50, casada con Juan Siros.
Vive en la calle de Medinas.
Padrones 52, f.120.

Monterde y Antillón, Diego. Español, casado.
Hijo: José, bachiller.
1 huérfana.
1 cajero, español.
5 criadas y 2 criados de color quebrado, uno indio, con un hijo.
Vive en la calle de Tiburcio.
Civil 1496, f.333.

Monterde y Antillón, Luis. Español, casado.
1 hijo.
1 criada.
Vive en la calle del Puente Quebrado. Civil 1496, f.374.

Montero, Cipriano. Ex-Alcalde Mayor, casado con María Caballero.
Familiares: Micaela de 26 años; Nicolasa, viuda de 50 años.
Criados: Rosa, esclava de 20 años; Manuel, mestizo de 30 años.
Vive en la calle del Reloj.

Padrones 52, f.189.

Montero, Diego José. Español de 35 años, casado.
4 hijas.
En su compañía: Nicolás de Ugalde, español de 45 años, casado.
Vive en la calle de Tlapaleros.

Civil 1496, f.285.

Montero, Isabel. Española, viuda.
2 hijas.
Vive en la calle de Jesús.

Civil 1496, f.356.

Montero, José. Español, maestro herrero, casado con Dominga Brocal.
Hijos: María de 13 años, María de 12, Francisco de 8, Juan de 6, María de 1.
Vive en la calle del Esclavo.

Padrones 52, f.163.

Montero, Leonarda. Mestiza, casada con Juan Cortés, ausente.
Vive en la calle de Manrique.

Padrones 52, f.162.

Montero, Matías. Mulato, 30 años, esclavo, casado con Josefa de Leon.
Vive en la calle de San Francisco.

Padrones 52, f.5.

Montero, Nicolás. Español, comerciante.
4 hijos.
1 criado.
Vive en la calle del Colegio de Niñas.

Civil 1496, f.270.

Montero, Pablo. Mestizo, maestro zapatero de 30 años, casado con María.
Hijos: María de 3 años, José de 2, María de 9 meses.
Vive en la calle de Canoa.

Padrones 52, f.97.

Montero del Castillo, Sebastián. Español, comerciante, casado con María Teresa González.
En su compañía: Bárbara Lizama, Juan de Dios Villegas.
Criadas: Felipa, negra; Pascuala, india.
Vive en la calle de las Rejas de Balvanera.

Civil 1496, f.54.

Monterrey, Guillermo. Castizo, zapatero de 27 años, casado con Agustina Arellano.
Hijos: Antonio de 10 años, José de 6.
Vive en la calle de Tacuba.

Padrones 52, f.51.

Monterrubio, Lorenzo. Español, comerciante de 25 años, casado.
Vive en la calle del Puente Quebrado.

Civil 1496, f.373.

Monterrubio, María. Española.
6 hijos.
6 nietas.
1 huérfano, indio.
Vive en la calle del Coliseo. Civil 1496, f.266.

Montes, Julián. Casado.
2 hijos.
Vive en la calle de la Palma.
Civil 1496, f.254.

Montes de Oca, Ana. Española de 60 años, viuda.
Hijas: una de 36 años, impedida; otra de 12.
Vive en la calle de la Espalda de la Concepción. Padrones 52, f.132.

Montes de Oca, Ana. Española, casada con Antonio Ureña, comerciante.
Hijas: María de 5 años, María Guadalupe de 6 meses.
Sobrina: Margarita de 25 años.
Vive en el callejón de Santa Clara. Padrones 52, f.36.

Montes de Oca, Anastasio. Bachiller, presbítero de este arzobispado.
Vive en la calle de Cordobanes.
Padrones 52, f.209.

Montes de Oca, Antonio. Español, maestro herrador, viudo de Josefa Calzado.
Hija: María Rosa.
En su compañía: Miguel Montes, español, enfermo.
Criada: Rosa, india.
Vive en la calle de Talavera. Civil 1496, f.86.

Montes de Oca, Francisca. Española.
1 huérfana.
1 criada.
Vive en la calle de Zuleta.
Civil 1496, f.310.

Montes de Oca, Francisco. Español, maestro cohetero, casado con Ana Cisneros.
Hijos: María de 12 años, Jacinto de 11, Juana de 9, María de 7, Antonia de 5, Ignacio de 3, Joaquín de 2.
Huérfanos: María de 12 años, Bartolomé de 7.
Vive en la calle del Puente de Amaya.
Padrones 52, f.168.

Montes de Oca, Gertrudis. Viuda de Francisco Salmerón.
Hermanos: Agustín, cochero de 35 años; José, oficial de sastre de 23 años; Rosa de 8 años.
En la misma casa: Juana Patillano, mestiza de 30 años, con dos hijos.
Vive en la calle de San Francisco.
Padrones 52, f.16.

Montes de Oca, Ignacio. Español, oficial de herrero de 25 años, casado con Tomasa Cisneros.
Vive en la calle de la Pulquería de Celaya.
Padrones 52, f.185.

Montes de Oca, José. Español, abogado de esta Real Audiencia.
En la misma casa: Mariano Cortés, bachiller, ordenado de menores.
Criados: Juana, mulata libre de 36 años, con una hija, Josefa de 8, José, mulato de 30.
Vive en la calle del Empedradillo.
Padrones 52, f.54.

Montes de Oca, Josefa. Española, costurera de 30 años.
Hijo: José de 14 años.
Hermana: María de 25 años.
Huerfana: María Bravo de 10 años.
Vive en la calle del Reloj. Padrones 52, f.187.

Montes de Oca, Manuel. Bachiller, presbítero de este arzobispado.
Criada: Josefa de Matasugua de 40 años, viuda de José de Hoyos, con una hija, Mariela de 6 meses.
Vive en la calle de San José el Real.
Padrones 52, f.45.

Montes de Oca, Manuel. Mestizo, maestro herrero de 36 años, casado con Ana Osorio.
Hijos: Ana de 16 años, José de 18, María de 8, Manuela de 7, Lorenzo de 11.
Vive en la calle de la Puerta Falsa de San Andrés.
Padrones 52, f.110.

Montes de Oca, María. Costurera de 80 años.
En su compañía: Vicenta González de 36 años, Rufina de Córdova, María Gordiana de 60 años, costurera.
Vive en la calle de Medinas. Padrones 52, f.123.

Montes de Oca, María Leocadia. Española, viuda.
1 hijo.
Sobrina: Nicolasa, casada con Antonio Guzmán, ausente.
1 criada, india.
Vive en la calle de Ortega.
Civil 1496, f.338.

Montes de Oca, María Luisa. Casada, su marido ausente.
En su compañía: María Josefa de 60 años, viuda.
Vive en la calle de Mesones.
Civil 1496, f.406.

Montes de Oca, Nicolás. Español, repartidor de ropa de 50 años, casado con Josefa Avila.
5 hijos.
Yerno: José Solano, tejedor, de 20 años.
Vive en la calle de la Misericordia.
Padrones 52, f.150.

Montes de Oca, Nicolasa. Española, viuda de 60 años.
Vive en la calle de Mesones.
Civil 1496, f.406.

Montes de Oca, Simona. Española, viuda.
1 hija.
Vive en la calle de Jesús Nazareno. Civil 1496, f.385.

Montiel, José. Español, músico de 32 años, casado con Micaela Bustamante.
Hijos: María, 18 años; Luisa, 16; Pedro de 8; María de 2.
Vive en la calle de San José el Real.

Padrones 52, f.46.

Montiel, Juan. Platero, casado con María Pereyro.
Hijas: Ignacia de 18 años, María de 20, casada con Juan Mateos de 30 años.
Vive en la calle de Medinas.

Padrones 52, f.122.

Montiel, Tomás. Español, dueño de hacienda, casado.
1 huérfana.
Vive en la calle de Jesús.

Civil 1496, f.355.

Montoro, Vicente. Español, comerciante, casado.
1 hija.
1 criada.
Vive en la calle de Mesones.

Civil 1496, f.408.

Montúfar, José Antonio. v. Rodríguez de la Rosa, Francisco.

Montúfar, Juan. Bachiller, presbítero, capellán del Hospital de Jesús Nazareno.
Vive en la calle de Jesús Nazareno.

Civil 1496, f.388.

Montúfar, Pedro. Español, casado con Antonia Manríquez, dueño de cigarrería.
Hija: María de 3 meses.
Vive en la calle de Tacuba.

Padrones 52, f.49.

Monteygayo, Miguel. Escribano de Provincia, casado con María Francisca Gerarda.
Hija: María Josefa.
En su compañía: Manuela Balvera, casada con Manuel López.
Criados: Cristóbal de Santa Ana, casado con María Antonia de Arauz, y una hija, Agustina Josefa.
Vive en la calle de Balvanera.

Civil 1496, f.74.

Monzón, Diego. Español, comerciante, casado.
1 cuñada, viuda.
2 cajeros.
Vive en la calle de Ortega.

Civil 1496, f.342.

Monzón, Josefa Dolores. Española, viuda.
1 hija.
1 criado, indio.
Vive en la calle de Ortega.

Civil 1496, f.337.

Monzón, Hipólito. Receptor del número de esta Real Audiencia, casado.
Vive en la calle de Ortega.

Civil 1496, f.340.

Monzón, Salvador. Español, notario del arzobispado de 50 años, casado con Petra Soto.
Hijas: María de 21 años, María de 13, Manuela de 9.
Tía: Rita Monzón, viuda de 50 años, con una hija, Antonia de 9 años.
Criada: María, india de 14 años.
Vive en la Alcaicería.

Padrones 52, f.73.

Mora, Agustín de. Bachiller.
Madre: Vicenta de Luna, viuda de don Manuel de Mora.
Hijas: Gertrudis, Micaela, casada con Francisco..., dueño de hacienda.
Criadas: Juana, María Dolores.
Vive en la calle de Vergara.

Padrones 52, f.32.

Mora, Francisco. Castizo, pastelero de 50 años, casado con Ana Luna.
Vive en la calle de Tacuba.

Padrones 52, f.51.

Mora, Josefa. Mestiza, viuda de Francisco Torno de 45 años.
Hijos: Francisca de 20 años, José de 16, José de 10, José de 2, María de 7.
Vive en la calle de San Lorenzo.

Padrones 52, f.143.

Mora, María Teresa de la. Española de 50 años, viuda.
1 hijo.
Vive en la calle del Coliseo.

Civil 1496, f.261.

Morales, Agustina. Dueña de panadería, viuda de Pedro Bandamber.
Hijos: Joaquín, diácono, bachiller; otras 2 de 34 y 7 años.
Criados: 2 y un portero, llamado Nicolás.
18 operarios.
Vive en la calle de Medinas.

Padrones 52, f.123.

Morales, Ana.
Criada: Isabel, mulata.
En la misma casa: Pedro Calderón de 30 años, casado con María Arteaga, y con una hija, Josefa de 10 años.
Vive en la calle del Esclavo.

Padrones 52, f.163.

Morales, Ana. Viuda de 38 años.
Sobrinas: Bernarda González de 32 años, Ana González de 25.
Vive en la calle de las Moras.

Padrones 52, f.196.

Morales, Antonio. Español, oficial de sastre de 30 años, casado con María Betancurt.
Hijo: Felipe de Jesús de 9 años.
Vive en la calle del Aguila.

Padrones 52, f.112.

Morales, Antonio. Mulero, casado con Agustina Vázquez.
Vive en la calle de Quesadas.

Civil 1496, f.122.

Morales, Antonio. Indio, casado.
2 hijos.
2 sobrinas.
1 nieto.
Vive en la calle de Mesones.

Civil 1496, f.405.

Morales, Diego. Español, impresor, casado.
2 hijas.
Vive en la calle de Jesús.

Civil 1496, f.356.

Morales, Gertrudis. Viuda del Sargento Mayor Francisco Echeverría.
Hijas: María de 15 años, María de 10.
Criados: Josefa Perea de 60 años, mulata, con 2 hijos.
Vive en la calle de Medinas.

Padrones 52, f.117.

Morales, Isabel. Mulata de 30 años.
Vive en la calle de la Cadena.

Civil 1496, f.316.

Morales, José. Abogado de la Real Audiencia, casado con María Gallegos.
Hijos: Manuel Morales Velázquez, María, Manuela Díaz Leal.
Vive en la calle de Balvanera.

Civil 1496, f.79.

Morales, José. Español, casado.
2 hijas.
1 chichigua.
Vive en la calle de Jesús Nazareno.

Civil 1496, f.385.

Morales, José. Español, oficial confitero, casado.
2 hijos, 1 hija.
Vive en la calle de Ortega.

Civil 1496, f.338.

Morales, José. Español, oficial de pintor de 32 años, casado con María Bravo.
Hijos: José de 4 años, Mariana de 2.
Vive en el callejón de Santa Clara.

Padrones 52, f.35.

Morales, José. Español, sastre de 22 años, casado con Rosalía Ortega.
Vive en la calle del Aguila.

Padrones 52, f.125.

Morales, José. Español, sastre de 30 años, casado con Ana López.
Hijo: José de 4 meses.
Vive en la calle del Aguila.

Padrones 52, f.11.

Morales, José. Español, zapatero.
Hermano: Juan Mariano, sastre, casado con un hijo.
En la misma casa: José Manuel Zamora, zapatero, casado de 23 años.
Vive en la calle del Puente Quebrado.

Civil 1496, f.371.

Morales, Juan. Español, confitero de 45 años, casado con Antonia Rivas.
Vive en la calle del Aguila.

Padrones 52, f.125.

Morales, Juan. Español, oficial de herrero, casado.
1 hijo.
Vive en la calle de San Felipe.

Civil 1496, f.377.

Morales, Juan. Español, oficial de la casa de Moneda de 20 años.
Vive en la Alcaicería.

Padrones 52, f.69.

Morales, Juan Antonio. Indio, casado con Josefa Basilia.
Hijo: Mariano, mestizo.
Vive en la calle de las Ratas.

Civil 1496, f.92.

Morales, Juana. Española, dueña de cigarrería de 30 años, viuda.
Hijo: Francisco de 7 años.
Hermana: Josefa de 25.
Vive en la calle de Tacuba.

Padrones 52, f.77.

Morales, Luis. Natural del Puerto de Santa María, maestro de sastre, de 56 años y 26 de reino, viudo de Gregoria Campuzano.
Cuñada: Josefa Campuzano, de 40 años.
Sobrina: Luisa Terán, de 16 años.
Criada: Martina, india, de 32 años.
Vive en la calle de San José el Real.

Padrones 52, f.46.

Morales, Manuel. Español, sombrerero de 30 años, casado con Isabel.
Hijos: María de 4 años, Gregoria de 3, Leandro de 2.
Vive en la calle de la Puerta Falsa de San Andrés.

Padrones 52, f.110.

Morales, Manuela. Mulata, fígonera de 33 años.
Vive en la calle de la Pulquería de Celaya.

Padrones 52, f.186.

Morales, María. Española, devanadora, viuda.
Hija: María de 14 años.
Vive en la calle del Aguila.

Padrones 52, f.128.

Morales, María. Española, dueña de velería de 29 años.
En la misma casa: Nicolasa Rosas.
Vive en la calle de San Lorenzo.

Padrones 52, f.133.

Morales, María Lorenza. Castiza, viuda.
3 hijos.
1 nieto.
Vive en la calle del Puente Quebrado.

Civil 1496, f.370.

Morales, Mariano. Español, oficial de pluma, soltero.
Tía: Josefa Madrigal, viuda de Juan Rivera, con una hija, Juana de 24 años, casada con Sebastián Montealegre.
Hermana: Juana de 29 años.
Vive en la calle de San Lorenzo.
Padrones 52, f.134.

Morales, Melchor. Español, comerciante, casado con Damiana Oviedo.
Hijos: Antonio de 7 años.
Vive en la calle de la Pila Seca.
Padrones 52, f.141.

Morales, Miguel. v. Corral, María Vicenta.

Morales, Paulina. Española, casada con Nicolás de Alamo, ausente.
Hijo: Francisco Antonio de Alamo.
Vive en la calle de Balvanera.
Civil 1496, f.79.

Morales, Pedro. Español, tirador de oro, casado.
1 hijo
Vive en la calle de San Felipe.
Civil 1496, f.364.

Morales, Pedro. Tejedor de listón, casado con Mariana Paredes.
Hija: María Teresa.
Vive en la calle de Olmedo.
Civil 1496, f.132.

Morales, Petra. Se mantiene de réditos. Española, viuda.
Hijos: María de 14 años, Luis de 2, Manuel de 5.
Vive en la calle de San Lorenzo.
Padrones 52, f.136.

Morán, Felipa. Mulata.
Hijos: Juan de 11 años, María de 7.
Huérfano: Uno de 11 años.
Vive en la calle de la Puerta Falsa de San Andrés.
Padrones 52, f.107.

Morán, Francisco. Español, Escribano Público de 30 años, casado con Ana Pablete.
Hija: María de 12 años.
Criadas: María, mulata de 50 años; Angela, esclava.
Vive en la calle de Tacuba.
Padrones 52, f.82.

Morán, Joaquín. Dueño de cigarrería, casado.
Vive en la calle de Tlapaleros.
Civil 1496, f.257.

Morán, José. De 25 años, casado con María, mulata.
Vive en la capilla de los Dolores.
Padrones 52, f.131.

Morán, José. Tiene accesoria en el Empedradillo.
Padrones 52, f.56.

Morán de la Serna, José. Español, maestro cerero, soltero.
Madre: María Alanís.
Hermanas: Francisca de 30 años, Rosa de 28, Marcela de 26, Juana de 24, Petra de 22.
Criado: Antonio del Campo, español, de 16 años.
Vive en la Alcaicería.

Padrones 52, f.65.

Morante, Gregorio. Español, comerciante de 50 años.
3 hijos.
1 cajero.
2 criadas.
Vive en la calle del Portal de las Flores.

Civil 1496, f.289.

Morato, José. Español, casado.
2 hijos.
Vive en la calle de la Palma.

Civil 1496, f.254.

Moreno Agriano, Miguel. Español, casado de 30 años.
1 hija.
1 hermana.
Vive en la calle de San Felipe.

Civil 1496, f.362.

Moreno, Agustín. Español, fiel de carnicería de 30 años, casado con Juana Vuestinza.
Hijos: Miguel de 9 años, María de 9.
Vive en la calle de Tacuba.

Padrones 52, f.90.

Moreno, Agustín. Mestizo, oficial de zapatero, casado con María Dolores García.
Hijos: José, Mónica Dolores, Micaela, Antonia Cristina, Joaquina, Lorenza.
Vive en la calle de Talavera.

Civil 1496, f.86.

Moreno, Andrea. Española de 40 años, viuda de Francisco Pimentel.
Hijo: José de 18 años.
Vive en la calle de San José el Real.

Padrones 52, f.42.

Moreno, Antonio. Español, impresor de 40 años, casado con Ana Toledo.
Hijos: Josefa de 9 años, Ana de 8, Manuel de 5, Pedro de 3.
Aprendiz: Andrés Sevilla, mulato.
Vive en la calle de Tacuba.

Padrones 52, f.50.

Moreno, Antonio. Natural de Ayamonte, dueño de vinatería de 27 años.
Vive en la calle de la Perpetua.

Padrones 52, f.203.

Moreno, Bárbara. Española, viuda de Diego Torija.
Hijos: María Gertrudis, Josefa, Manuela, Antonio, Juan.
En su compañía: Mariana de la Vega.
Vive en la calle de Santa Efigenia.

Civil 1496, f.39.

Moreno, Bernardo. Dueño de cigarrería de 35 años, casado con Margarita García.
Hijas: María de 13 años, Ana de 9.
Hermana: Manuela Moreno de 30 años.
Vive en la calle de Santo Domingo.

Padrones 52, f.179.

Moreno, Bernardo. Español de 30 años, casado con María García.
Hijos: Ana de 8 años, José de 6.
En su compañía: José de Angulo de 60 años, casado con Ana.
Vive en la calle de las Cocheras.

Padrones 52, f.197.

Moreno, Félix. Español de 40 años, casado.
2 hijos, 2 hijas.
Vive en la calle de las Ratas.

Civil 1496, f.408.

Moreno, Francisco. Mulato, lacayo de 49 años, casado con Juana Gutiérrez.
Vive en la calle de Tacuba.

Padrones 52, f.82.

Moreno, Francisco Javier. Español, soltero.
1 hijo.
Vive en la calle de Venero.

Civil 1496, f.394.

Moreno, Ildefonso. Deán de esta Santa Iglesia.
Criados: María Sebastiana de Cervantes de 50 años, viuda, con una hija, María de 20; Lucrecia, esclava de 16; Nicolasa de 17; Miguel García de 30; Marcos, viudo de 40; Juan de Dios, casado con Francisca y 3 hijos: Felipe de 3 años, María de 5 y María Antonia de 1; Juan de Adán, casado con Mariana y una hija María de 5 años; Manuel, casado con Catarina.
Vive en la calle de Vergara.

Padrones 52, f.29.

Moreno, José. Español, dueño de cigarrería, casado.
2 hijas.
Vive en la calle del Espíritu Santo.

Civil 1496, f.260.

Moreno, José. Español, tintorero, casado con Apolonia.
Hijas: Magdalena, casada con José Zúñiga, empedrador, hijos: María de 6 años, Manuel de 4, María Pichardo, viuda.
Vive en la calle del Esclavo.

Padrones 52, f.164.

Moreno, Juan. Mestizo, oficial de zapatero de 36 años, casado con Catarina García.
Hijos: Narcisa de 16 años, Laureano de 15.
Vive en la calle de la Pulquería de Celaya.

Padrones 52, f.185.

Moreno, Juan José. Dueño de barbería, casado.
1 sobrino.
1 aprendiz.
Vive en la calle del Espíritu Santo.

Civil 1496, f.260.

Moreno, Juliana Antonia. India cacique, viuda de Juan Alonso del Valle.
Hijos: José Francisco, María Felipa, Juan del Valle.
En su compañía: Leandra Román, Pedro Moreno.
Vive en la calle de la Merced.

Civil 1496, f.49.

Moreno, Leandro. Español, dueño de rancho de 30 años.
1 criado, 1 criada.
Vive en el callejón de la Polilla.

Civil 1496, f.416.

Moreno, Manuel. Español de 30 años, viudo.
Hijo: Juan de la Torre de 6 años.
Vive en la calle de la Estampa de San Lorenzo.

Padrones 52, f.157.

Moreno, Manuel. Español, oficial de carpintero.
En su compañía: Tomás González, sastre, casado con Mónica de Mora; Teodoro, casado con María Velázquez y un hijo; Juan de Ojeda, Luis de 15 años, Juliana de 20 años.
Aprendiz: Mariano, mulato de 15 años.
Vive en la calle de Medinas.

Padrones 52, f.122.

Moreno, Manuel. Teniente de las Cuatro Villas de 30 años, casado con María Quirós.
1 hijo de 6 meses.
Criados: Manuela, india, 30 años; Clara, india de 40 años; Bartolo, mulato de 30; María, negra de 4; Antonia, negra de 8.
Vive en la calle de Tacuba.

Padrones 52, f.83.

Moreno, María. Española, costurera, soltera de 20 años.
Hermana: María, 25 años.
Criada: Tomasa, mestiza, 30 años, con su hijo Felipe de 18.
Vive en la calle de las Cocheras.

Padrones 52, f.199.

Moreno, María de Avila. Mestiza, tejedora de 41 años, viuda.
Hijas: Petra de 19 años; María de 14. Todas mestizas.
Vive en la calle de las Moras.

Padrones 52, f.194.

Moreno, Matías. Español, maestro sastre de 46 años, casado con María Lozano.
Hija: Josefa de 21 años.
Vive en la calle de los Donceles.

Padrones 52, f.103.

Moreno, Miguel. Dueño de tabaquería.
Criado: José Fernández.
Vive en la calle de San Ramón.

Civil 1496, f.69.

Moreno, Miguel. Presbítero.
1 criada.
Vive en la calle del Hospital Real.

Civil 1496, f.341.

Moreno, Nicolás. v. Llantada e Ibarra, Manuel.

Moreno, Nicolás Esteban. Escribano Real y Notario del Juzgado de Testamentos, casado con María Rodríguez.
Hijos: María de 2 años, José de 9.
Suegra: María Colina.
Criada: una mestiza de 25 años.
1 huérfano de 1 año.
Vive en la calle de Tacuba.

Padrones 52, f.40.

Moreno, Pedro. Español, comerciante, viudo de Manuela López.
Hijos: María Isabel, Anastasio Moreno, Josefa.
Vive en la calle de Meleros.

Civil 1496, f.30.

Moreno, Rafaela. Española, viuda.
1 hijo.
2 criadas.
Vive en la calle de San Felipe.

Civil 1496, f.377.

Morente, Nicolás. Español, platero, casado con Rafaela Gil.
En su compañía: María Dolores Gil, viuda de José de León.
Hijas: María de la Concepción, Margarita Antonia.
Vive en la calle de la Alhóndiga.

Civil 1496, f.24.

Morillo, Damiana. De 60 años, viuda de Marcos Conchoso.
Huérfanas: María, india de 15 años; Ana, india de 15 años.
Vive en la Alcaicería.

Padrones 52, f.66.

Morillo, Diego. Mercader viandante.
Vive en la calle de la Puerta Falsa de San Andrés.

Padrones 52, f.105.

Morillo, Manuel. Español, dueño de cerería de 40 años, casado con Mariana Rivera.
Aprendiz: Juan Delgado de 14 años.
Criada: María, india de 30 años.
Vive en la calle del Empedradillo.

Padrones 52, f.57.

Morillo, María. Mulata, devana seda, 30 años, viuda de Salvador Flores.
Huérfana: María de 12 años.
Vive en la Alcaicería.

Padrones 52, f.67.

Morillo, María Lutgarda. Española, costurera, viuda de Lucas Fragoso.
Hijos: Juana María y María Josefa, costureras; José Antonio, menor.
Vive en la calle de Meleros.

Civil 1496, f.31.

Moroso, Francisco. Español, maestro boticario.
2 cajeros.
4 criadas, 2 hijas de una de éstas.
Vive en la calle de Angel.

Civil 1496, f.299.

Morras, Josefa. Española, devanadora de seda.
Vive en la calle de la Merced.

Civil 1496, f.47.

Mosabal, María. Viuda del Coronel de Dragones Luis de Maneiro.
Hijas: María Ignacia, Ana María.
Criada: Manuela Agustina, mestiza.
Vive en la calle de Meleros.

Civil 1496, f.32.

Moscoso, José. Español, Teniente de Corte, casado con Francisca Zambrano.
Hijos: Javier de 21 años, Ana de 20, Rita de 19, José de 18.
Criada: Juana de 15 años.
Vive en la calle de Manrique.

Padrones 52, f.162

Mota, Antonio. Español, tejedor, casado con Ana Agustina.
En su compañía: Gertrudis de Liévano, mulata, viuda de Pablo Meoque.
Vive en la calle de Quesadas.

Civil 1496, f.102.

Mota, Francisco. Español, coime de truco de 40 años, casado con Ana Cortés.
Hijo: Francisco de 4 años.
Sobrina: Juana Aparicio de 18 años.
Vive en la Alcaicería.

Padrones 52, f.62.

Mota, Lorenzo de la. Español, Escribano Real, casado.
2 hijas; un hijo.
1 criada.
Vive en la calle de Ortega.

Civil 1496, f.337.

Mota, Luis. Español, dueño de cigarrería de 35 años, casado con María de León.
Hijas: María de 4 años, María Antonia de 2.
Vive en la calle de Tacuba.

Padrones 52, f.76.

Mota, Margarita. Española, viuda de 50 años.
2 hijas.
Vive en la calle de Ortega.

Civil 1496, f.340.

Movellanes. v. Mobellanes.

Moya, Francisco Antonio. Español, comerciante, casado con Efigenia de la Barrera.
Hijos: Francisco Gaspar, comerciante; Ignacio, oficial platero; José Eligio, Andrés, Josefa Inés, María Antonia.
En su compañía: Vicente José Lanfranco, Receptor del número de la Real Audiencia, casado con Ana María de Maya, y con sus hijos: María Josefa, María Manuela y José María.
Criada: Ana María, india.
Vive en la calle de la Alhóndiga.

Civil 1496, f.24.

Moya, Juan. Español, tejedor de 40 años, casado con Ana Moreno.
Sobrinos: José de 15 años, Miguel de 7.
Vive en la calle de Tacuba.

Padrones 52, f.52.

Moya, Pedro. Español, dueño de cigarrería de 30 años, casado con Gertrudis Jiménez.
Hijos: José de 3 años, Ana de 1 mes.
Vive en la calle del Reloj.

Padrones 52, f.187.

Moya Torres, Francisco de. Dueño de cigarrería, casado con Margarita de Avila.
Hija: María Lorenza.
En su compañía: María Antonia de Avila.
Criadas: Jacinta Zavala, mestiza; Juana Inés, huérfana.
Vive en la calle de Meleros.

Civil 1496, f.37.

Mucientes, José. Casado.
1 huérfana.
Su suegra.
Vive en la calle de Zuleta.

Civil 1496, f.309.

Muciño, Antonio. Español, repartidor de ropa, viudo de Melchora Cervantes.
Hija: Ana María.
Vive en la calle de San José de Gracia.

Civil 1496, f.133.

Muciño, Manuel. Español, oficial pintor, de 50 años, casado.
1 hija; 1 hijo.
1 sobrina.
2 aprendices.
Vive en la calle de Jesús Nazareno.

Civil 1496, f.388.

Mudarra, José. Castizo, oficial de la Casa de Moneda de 36 años, casado con María Gómez.
Hija: Bernavela de 11 años.
Vive en la Alcaicería.

Padrones 52, f.64.

Mugiondo, Jacinto. Natural de Vizcaya, dueño de cajón de fierro, de 70 años, casado con Teodora Negrete.
Criada: María de 10 años, mestiza.
Vive en la calle de los Donceles.

Padrones 52, f.100.

Munguía, Francisco. Mestizo, cochero, de 25 años, casado con María Galván.
Vive en la calle de los Donceles.

Padrones 52, f.101.

Munguía, José Bernardo. Oficial de impresor, español, de 50 años, casado.
Vive en la calle de Venero.

Civil 1496, f.393.

Munguía, Juana. Española, limosnera, viuda de José Luna.
Hijos: Manuel de 30 años, Lorenzo de 22, Vicenta de 33, María de 29.
Vive en la calle de San Lorenzo.

Padrones 52, f.135.

Munibe Hidalgo, Antonia. Española, viuda.
1 hija.
3 criados.
Vive en la calle de Capuchinas.

Civil 1496, f.319.

Munilla, Tomás. v. Alonso de Ortigosa, Miguel.

Munís, Pedro. Maestro de cirugía.
Hermano: Diego.
3 familiares.
Vive en la calle de las Escalerillas.

Padrones 52, f.217.

Muñiz, Claudio. Español, oficial de tejedor, casado con María Escobedo.
Hijas: María de 15 años, Francisca de 11.
Suegros: Felipe de 50 años y Francisca González.
Vive en la calle del Puente de Amaya.

Padrones 52, f.167.

Muñiz, Josefa. Castiza, casada con Juan Antonio de Acosta, soldado de caballería.
Vive en la Calle del Parque del Conde.

Civil 1496, f.99.

Muñiz, Rosalía. Lavandera, viuda de José Antonio Centeno.
Hijas: Petra, María Dolores, Bernarda.
En su compañía: Leonor Teresa de Aduana, José de Aduana.
Vive en la calle de Meleros.

Civil 1496, f.34.

Muñoz, Antonia. Española, viuda de don Miguel Ponce de León.
En su compañía: Juana Galbana, casada con Mariano Boradilla, español, cajero de una curtiduría.
Hija: María Antonia, doncella.
Vive en la calle del Puesto Nuevo.

Civil 1496, f.119.

Muñoz, Antonio. Español, casado.
3 hijos, uno de éstos Teniente de Alguacil Mayor de la Audiencia Ordinaria.
1 huérfano.
Vive en la calle de Mesones.

Civil 1496, f.399.

Muñoz, Diego. Español, pulquero, casado.
1 hijo.
1 hermana.
1 criada.
Vive en la calle de Zuleta.

Civil 1496, f.308.

Muñoz, José. Español, casado de 30 años.
Vive en la calle de Tlapaleros.

Civil 1496, f.283.

Muñoz, Josefa. Mestiza, viuda.
Hija: Dominga Requena, viuda, con un hijo.
Vive en la calle de la Plazuela del Colegio de Niñas.

Civil 1496, f.305.

Muñoz, Juan Antonio. Español, casado.
3 criadas.
Vive en la calle de San Juan.

Civil 1496, f.419.

Muñoz, Juan de Dios. Español, maestro botonero, casado.
3 hijos; 3 hijas.
1 aprendiz.
Vive en la calle de San Agustín.

Civil 1496, f.329.

Muñoz, Juan Manuel. Maestro barbero.
1 hijo oficial de pintor.
1 aprendiz.
Vive en la calle de las Ratas.

Civil 1496, f.411.

Muñoz, Juan Francisco. v. Cameros Baltazar, Pablo.

Muñoz, Juana. Española de 30 años.
Hermanos: Josefa de 17 años; Leonardo, organista de 29 años.
Vive en la calle de la Pila Seca.

Padrones 52, f.139.

Muñoz, Juana. Española, viuda.
Vive en la calle de Balvanera.

Civil 1496, f.78.

Muñoz, *Leonardo. v. Muñoz, Juana.*

Muñoz, María Teresa. Viuda, mestiza.
2 hijas; 1 hijo.
1 huésped.
Vive en la calle de Palma.

Civil 1496, f.254.

Muñoz, Mateo. Español, maestro ensamblador, casado con Isabel Beatriz.
Hijos: Rafael, Isabel, Clementina, Rosa.
Vive en la calle de Quesadas.

Civil 1496, f.88.

Muñoz de los Cobos, Antonia. Española, viuda de 68 años.
Hijos: Antonio Bobadilla, comerciante, de 23 años, casado con Mariana Campos; otras 2 hijas de 19 años y 20.
Vive en la calle del Puente Quebrado.

Civil 1496, f.367.

Murcia, Joaquín. Español, casado.
1 hija.
1 hermana.
Vive en la calle de Ortega.

Civil 1496, f.346.

Murga, Luis v. Terán, Francisco.

Murillo, Francisca. Viuda de Antonio Bustamante.
Hijas: Antonia, María.
Criada: Juana, india.
Vive en la calle de la Merced. Civil 1496, f.48.

Murillo, Francisco. Español, casado.
2 hijas, 1 hijo.
2 criadas.
Vive en la calle de Mesones. Civil 1496, f.397.

Musasáez, María. Española de 26 años.
En su compañía: Francisco Cortés, español de 60 años.
Criada: María, india de 18 años.
Vive en la calle de Medinas. Padrones 52, f.121.

Mutio, Martín. Español, casado.
6 hijos.
3 criados.
Vive en la calle de Flamencos.
Civil 1496, f.291.

Nagona, Luis. Natural de Andalucía, dueño de cacahuatería, 33 años y 6 de reino.
Cajero: Julián Buerdo, natural de Asturias, 23 años y 6 de reino.
Vive en el callejón de Santa Clara.
Padrones 52, f.39.

Nájera, Ana María. Española, viuda de José de Gamarra.
Criada: Florentina, mestiza.
Vive en la calle de Balvanera.
Civil 1496, f.73.

Nájera, Juan. Ausente. Devanador de seda, casado con María Romero.
Hijos: Francisco de 6 años, María de 4.
Criada: María, mestiza de 14 años.
Vive en la calle de la Pila Seca.
Padrones 52, f.141.

Nájera, Juan. Español, comerciante.
3 hijos.
1 cochero.
6 criados, uno de éstos casado, con un hijo.
Vive en la calle de la Cadena.
Civil 1496, f.303.

Nájera, José. Español, dueño de botica de 30 años, soltero.
1 aprendiz.
1 oficial.
Vive en la calle de Jesús.
Civil 1496, f.357.

Nájera, Juan de. Mestizo, zapatero de 19 años, casado con Josefa Muñoz.
Hijo: José de 1 año.
Vive en la calle de San Lorenzo. Padrones 52, f.133.

Namorado, Miguel. Español de 19 años.
Hermano: Santiago de 12 años.
9 indios operarios, casados.
Vive en la calle de Tiburcio.

Civil 1496, f.347.

Nañes, José. Español, oficial de sastre de 38 años, casado.
Vive en la calle de Venero.

Civil 1496, f.393.

Naños, Nicolás. Español, maestro herrero, casado.
1 hija, 1 hijo.
1 criada.
Vive en la calle de Tiburcio.

Civil 1496, f.347.

Nápoles, Antonio. Español, maestro y dueño de velería, casado.
1 hermana, ciega.
Vive en la calle de la Monterilla.

Civil 1496, f.357.

Naranjo, Andrea. Española, dueña de tendejoncillo, de 35 años.
Hermanos: María de 20 años, Isidro, oficial cigarrero de 30 años.
Vive en la calle del Esclavo.

Padrones 52, f.164.

Naranjo, Isidro. v. Naranjo, Andrea.

Naranjo, Juan. Mulato, oficial de sastre de 34 años, casado con Josefa García.
Hijo: Francisco de 11 años.
Vive en la Alcaicería.

Padrones 52. f.67.

Naranjo, Luis. Español, dueño de hacienda, casado.
1 cuñada.
4 criados.
Vive en la calle de Jesús.

Civil 1496, f.354.

Naranjo, María. Española, viuda.
Huérfana: María de 3 años.
Criada: María, mestiza de 20 años.
Vive en la calle del Aguila.

Padrones 52, f.126.

Narváez, Juan de Dios. Español, maestro de cirugía, casado de 59 años.
1 hermana.
1 sobrino.
1 criado.
Vive en la calle de Alfaro.

Civil 1496, f.403.

Narváez, Manuel. Dueño de batihojería, de 40 años, casado con María Villalobos.
Hijo: José Narváez de 20 años, oficial de sastre.
Aprendiz: José Salas, español de 12 años.
Vive en la calle de San Francisco.

Padrones 52, f.6.

Narváez, Miguel. Maestro de cirugía de 50 años, casado con Dionisia Arratía.
Hijos: José de 20 años, Mariana de 8, Manuel de 5, Miguel de 2.
Aprendiz: Juan Pasallo de 15 años.
Criados: María, mestiza de 14 años, Pedro López de 16, Ana de 30.
Vive en la calle del Reloj.

Padrones 52,f.189.

Nava, Agustín de. Español, oficial de carpintero de 40 años, casado con Rita Serna.
Hijos: Juan de 6 años, José de 2.
Hermana: Ana de Nava de 25 años.
Vive en el callejón de Santa Clara.

Padrones 52, f.33.

Nava, Antonia de. Española, viuda de 50 años.
En su compañía: Micaela Herrera, española, viuda de 40 años.
1 criada.
Vive en la calle de Zuleta.

Civil 1496, f.310.

Nava, Antonio. Español, natural de Tlaxcala, reside en México por un pleito.
Vive en la calle de San Francisco.

Padrones 52, f.17.

Nava, José. Mulato, cochero de 25 años, casado con Rafaela Medina.
Vive en la calle de las Escalerillas.

Padrones 52, f.214.

Nava, Josefa. Mestiza de 36 años, viuda.
Huérfana: María de 10 años.
Vive en la Alcaicería.

Padrones 52, f.69.

Nava, Josefa de. De 70 años, casada con Bernabé Rodríguez.
Hijos: Agustín de 26 años, arriero, casado con Rosa López y un hijo, José de 10 años.
Vive en la calle de San Lorenzo.

Padrones 52, f.136.

Nava, Juan Antonio. Mestizo, de ejercicio soletero, casado con Ana María de la Encarnación.
Vive en la calle del Puente del Fierro.

Civil 1496, f.109.

Nava, Juan Antonio. Castizo de 26 años, casado.
1 hijo.
Vive en la calle de Zuleta.

Civil 1496, f.314.

Nava, Juan Javier. Mulato, albañil de 40 años, casado.
Vive en la Cerrada de Jesús Nazareno.

Civil 1496, f.389.

Nava, Mariana. Castiza, costurera, viuda de Diego Cortés, de 43 años.
Hijas: Andrea de 27 años, Manuela de 9, Josefa de 6, Luisa de 8.
Vive en la Alcaicería.

Padrones 52, f.58.

Nava, Miguel. Casado.
2 hijas, 1 hijo.
Vive en la calle de Palma.

Civil 1496, f.256.

Nava, Vicente. Bachiller, presbítero de este arzobispado.
Hermana: Nicolasa de 30 años.
Sobrina: Nicolasa de 20 años.
Criadas: María de 20 años, María Trejo de 60 años.
Vive en la calle de las Escalerillas.

Padrones 52, f.213.

Nava y Castillo, Juan. Español, casado, administrador de hacienda.
2 hijas, una de ellas casada con Manuel Meneses.
Vive en la calle de San Bernardo.

Civil 1496, f.322.

Nava y Mota, Inés. Viuda española.
1 hijo, estudiante, 3 hijas doncellas y otra casada con Francisco del Campo, con 3 hijas y 1 hijo.
1 criada.
Vive en la calle de Palma.

Civil 1496. f.254.

Naval, Juan. Español, maestro dorador de 60 años, casado con Bernarda Llanos.
Hijos: María de 24 años, María Garcés de 30 años, casada con José Córdova, Josefa Garcés de 28 años.
Vive en la calle de la Pila Seca.

Padrones 52, f.171.

Navarijo, Francisco. Prebendado de esta Santa Iglesia Catedral.
Hermano: Francisco Navarijo, presbítero de esta Santa Iglesia Catedral.
Criados: María Guadalupe de 50 años; Juana y María, indias; José, mulato; Ignacio, mestizo; otros 2 indios y un negro, casado.
Vive en la calle de los Donceles.

Padrones 52, f.103.

Navarijo, Juan de Dios. Bachiller, presbítero de este arzobispado.
Criado: Luis, mulato.
Vive en la calle de San Ramón.

Civil 1496, f.65.

Navarijo, Manuel. Español, trajinante, casado con Sebastiana Fernández mestiza.
Hija: María Antonia.
Vive en la calle del Puente de Fierro.

Civil 1496, f.12.

Navarijo, Pedro. Español, escribiente de 40 años, casado con María Rodríguez.
Hija: María de 20 años.
Vive en la calle de las Moras.

Padrones 52, f.194.

Navarro, Bernarda. Española, viuda de 60 años.
Vive en la calle de San José el Real.

Padrones 52, f.44.

Navarro, Eusebio. Mulato, dueño de zapatería.
2 aprendices.
Vive en la calle de la Palma.

Civil 1496, f.255.

Navarro, Fernando. Español, comerciante, casado.
3 hijas.
Vive en la calle del Arco.

Civil 1496, f.382.

Navarro, Ignacio. Mulato, oficial de sastre, casado con María Rivera.
Vive en la calle de San José de Gracia.

Civil 1496, f.134.

Navarro, José. Español, dueño de cigarrería, herrero, casado con Isabel Durán.
Vive en la calle de Medinas.

Padrones 52, f.123.

Navarro, José. Español, oficial de sastre de 30 años, casado con Luisa Espinosa.
Hija: María de 15 años.
Vive en el callejón de Santa Clara.

Padrones 52, f.35.

Navarro, José. Español, oficial de sastre, casado.
2 hijos.
Vive en la calle de la Cadena.

Civil 1496, f.316.

Navarro, Juan. Dueño de tiraduría de oro, en San Francisco, casado con María Quirós.

Padrones 52, f.8.

Navarro, Juan. Español, Contador del Tribunal de Cuentas de 63 años, viudo.
Hija: Ana de 20 años.
Nieta: Orasia de 22 años.
Criados: Pedro, negro de 10 años; Agustina de 18 años, india.
Vive en la calle de Santo Domingo.

Padrones 52, f.177.

Navarro, Juan. Español, dueño de tiraduría de oro, casado con María Quinteros.
Hermanas: Francisca de 40 años, Manuela de 43, Antonia de 21.
Criada: María, mestiza de 17 años.
Vive en la calle de Tacuba.

Padrones 52, f.49.

Navarro, Juan Antonio. Español, tejedor, casado con María Magdalena Benítez.
Hijo: Martín Rafael.
Vive en la calle de Quesadas.

Civil 1496, f.104.

Navarro, Juan José. Español, comerciante, casado con Juana Tello.
Hijos: Ana María, José Ildefonso.
Criados: Luisa, española; José Vicente, mestizo.
En su compañía: Pedro de Aguirre.
Vive en la calle de Meleros.

Civil 1496, f.29.

Navarro, Juana. Española, dueña de velería de 50 años, viuda de Pedro Gerardo.
Hijas: Bernavela de 30 años, viuda de Juan Morales; María de 16.
Vive en la calle del Aguila. Padrones 52, f.127.

Navarro, Manuel. Español, oficial, cerero, casado.
2 hijas, 1 hijo.
Vive en la calle de Mesones.
Civil 1496, f.400.

Navarro. María. Española, dueña de cigarrería de 36 años años, viuda de Diego Romero.
Hija: Nicolasa de 17 años.
Vive en la Alcaicería.
Padrones 52. f.58.

Navarro, María Ignacia. Viuda.
2 hijos.
Vive en la calle de la Plaza del Colegio de Niñas.
Civil 1496, f.269.

Navarro, Nicolás. Español, dueño de velería.
Vive en la calle de las Rejas de Balvanera.
Civil 1496, f.58.

Navarro, Nicolás. Mulato, libre, casado con María Jesús.
Hijas: Dorotea, Quirina, Manuela, María Josefa, Josefa de Jesús.
Vive en la calle de San José de Gracia.
Civil 1496, f.134.

Navarro, Teresa. Mestiza, viuda de Andrés Barroso.
Hijas: María, viuda de Antonio Fleites, con dos hijas, Prudencia y Jacinta.
Vive en la calle de Quesadas.
Civil 1496, f.90.

Navarro y Guzmán, Rodrigo. Maestro boticario, casado con Francisca Cerón.
Oficial: José Cepeda.
Aprendiz: Francisco Ojerando, Pablo Hernández.
Criados: Pascuala de la Cruz, negra; Juan Moroso, mulato; Francisco de la Cruz, indio.
Vive en la calle del Puente de San Dimas.
Civil 1496, f.135.

Navas, Carlos José de. Maestro sastre de 35 años, casado con Eusebia Ordaz.
2 hijos.
1 hermana de 40 años.
Aprendices: Cayetano Villanueva de 14 años, Ignacio Barrera de 16; Domingo Franco.
Vive en la calle de Cordobanes.
Padrones 52, f.212.

Navas, Inés de. Costurera de 40 años, viuda de Nicolás Bala.
En la misma casa: Isabel Moreno de 26 años, casada con Francisco Matos, ausente con sus hijos: María de 3 años, José de 2 y José de 6 meses.
Hermana: María Moreno de 20 años.
Criada: María, mulata de 20 años.
Vive en la Alcaicería. Padrones 52, f.75.

Navas, Miguel. Mulato, maestro sastre de 57 años, casado con Manuela Contreras.
Hija: Ana de 13 años.
Vive en la calle de la Pila Seca.

Padrones 52, f.140.

Navia, Nicolás, v. Palacios, Manuel.

Nebro, José. v. Rodríguez Careaga, José Nicolás.

Nebro, Juan José. Escribano Público de entradas de la Real Cárcel, casado.
1 hija, 2 hijos.
Hermana: Rosa López Fuentes de 24 años.
Vive en la calle del Puente Quebrado.

Civil 1496, f.376.

Negreros, Josefa. Costurera de 22 años.
En su compañía: Francisca Negreros de 21 años.
Vive en la calle de las Cocheras.

Padrones,52. f.198.

Negrete, Antonia. Española, costurera de 60 años.
Hermana: María, costurera de 50 años.
Criada: Bárbara, mestiza de 20 años.

Padrones 52, f.204.

Negrete, Joaquín. v. Negrete, José.

Negrete, José. Bachiller, prebendado de la Santa Iglesia Catedral.
Hermanos: Micaela de 50 años, María de 28, Juan de 22, Josefa de 24.
Sobrino: Joaquín Negrete, bachiller.
Criados: María, soltera, con 3 hijos que son Antonio de 13 años, Clemente de 10 y Cristóbal de 5, José de 18, Pedro de 25 Juan de 20, Miguel de Herrera de 60 años con 3 huérfanas, que son Josefa de 18 años, Ana de 15, Micaela de 14.
Vive en la calle de la Pila Seca.

Padrones 52, f.164.

Negrete, José. Español, casado.
1 hijo, 1 hija.
Vive en la calle del Hospital Real.

Civil 1496, f.342.

Negrete, Juana. Dueña de Velería, viuda.
Hermana: Micaela de 30 años.
Criadas: Gertrudis de 60 años, Inés de 3, Manuela de 7, María de 11, esclavas.
Vive en la calle de Manrique.

Padrones 52. f.162.

Negrete, Miguel. v. Núñez, José.

Negrete, Simón. Español, comerciante.
1 cajero.
3 criadas, 1 criado.
Vive en la calle de Don Juan Manuel.

Civil 1496, f.351.

Neira, Alejandro. Bacvhiller, clérigo, presbítero de este arzobispado.
Hermana: Juana de Neira, viuda de Pedro Arrieta.
Criados: María Josefa, Juana Catarina Marfiles.
Vive en la calle del Parque del Conde. Civil 1496, f.98.

Neira, Juana Josefa. Española, viuda.
1 hija.
Vive en la calle de Alfaro.
Civil 1496, f.401.

Neira, Pedro. Natural de Rioja, comerciante de 36 años, casado con María Rivas.
Hijos: José de 17 años, Manuel de 15, Miguel de 3, Pedro de 4, María de 12.
Vive en la calle de la Alcaicería.
Padrones 52, f.58.

Neira, Rodrigo de. Español, Capitán.
1 hija de 16 años.
Criados: 5 criadas españolas y 3 de color quebrado; 6 criados españoles y 3 de color quebrado.
Vive en la calle de San Francisco. Civil 1496, f.248.

Neira y Barbabosa, Ramón. Español de 40 años.
Familia: Su madre de 60 años.
4 hijos, 3 hijas.
1 cuñada, viuda con un hijo.
1 cajero, español.
2 criados españoles y 2 de color quebrado.
Vive en la calle de San Agustín. Civil 1496, f.332.

Nicolás... Mulato de 53 años.
En la misma casa: Nicolasa, mulata de 60 años.
Vive en la Plazuela del Convento de la Concepción. Padrones 52, f.147.

Nicolás... Esclavo, casado con Hermenegilda.
2 hijos, menores.
Vive en la calle de San José el Real. Padrones 52, f.47.

Nicolás Cornelio. Mestizo, hornero, casado con Gregoria Gertrudis.
Hijos: Casimiro, Tomasa, José.
Vive en la calle de Quesadas.
Civil 1496, f.123.

Nicolasa de Guadalupe. Mestiza, viuda.
1 hija, 2 hijos.
Vive en el callejón de la Polilla. Civil 1496, f.422.

Nicolasa María. Mestiza, molendera de 30 años.
Vive en la calle de Tacuba.
Padrones 52, f.90.

Nieto, Antonio. Mulato, zapatero, casado con María Guerrero.
Hijos: Hilario de 8 años, Nicolasa de 10.
Aprendiz: Bernardo de Avila, mestizo.
Vive en la calle de Medinas. Padrones 52, f.121.

Nieto, Antonio. v. Méndez Prieto, Antonio.

Nieto, Bernardo. Natural de Asturias, comerciante, casado con Margarita Josefa Teruel.
Hijos: José María, María Josefa.
Cajero: Juan Blanco, natural de Burgos.
Criadas: Gertrudis y Angela, indias; María Luisa, mestiza.
Vive en la calle de Meleros. Civil 1496. f.34.

Nieto, Francisca. Mulata, viuda de José Gárate.
Hijos: Josefa de 30 años, José de 14, Ana de 13, Gertrudis de 15, Antonia de 8.
En su compañía: Andrés Estrada, sastre de 22 años, mulato.
Vive en la calle de la Misericordia.
Padrones 52, f.152.

Nieto de Anaya, Juana María. Española, viuda de Juan Ladrón de Guevara.
Vive en el callejón del Puesto Nuevo.
Civil 1496, f.121.

Nieto Villanueva, Bernardo. Dueño de tienda en la calle de Meleros.
Vive en la calle de la Acequia.
Civil 1496, f.30.

Nieto y Amaya, Juana María. Española, viuda de 30 años.
Vive en la calle del Puente Quebrado.
Civil 1496, f.373.

Nieves, Domingo de las. Indio, rosariero, casado con María Gertrudis de Silva.
En su compañía: Clara Josefa, mulata, casada con José Pastrana, en presidio, y un hijo, Manuel Agustín; Josefa Gertrudis, mestiza, y sus nietas Juana e Isidra.
Vive en la calle de Meleros.
Civil 1496, f.99.

Nieves, Matías. Indio, sombrerero de 40 años, casado con Gregoria Carrillo.
Vive en la calle de Tacuba.
Padrones 52, f.82.

Nieves, Salvador de. Mestizo, casado.
1 hijo.
Vive en la calle del Puente Quebrado.
Civil 1496, f.370.

Nogueira. v. Mogueira.

Nolasco, Manuel. Bachiller.
Hermanas: Mariana de 22 años, María Basta de 24.
Criados: María de 40 años, Nicolasa, mulata de 30; Teodora Ramírez de 20, Vicente de 20.
Vive en la calle de San Lorenzo.
Padrones 52, f.145.

Nolasco, Pedro. Mulato, oficial de sastre de 25 años, casado.
En la misma casa: Gregorio Villegas, español, casado, con 2 hijas; Agustín, mulato, casado.
Vive en la calle de Zuleta. Civil 1496, f.309.

Noli, Nicolás. Corredor del comercio, viudo.
Hijos: Gaspar de 9 años y otro de pecho.
Criadas: Rosa Castro de 30 años, María de 20, Gertrudis, mestiza.
Vive en el callejón de Santa Clara.

Padrones 52, f.32.

Noriega, Ana. Mestiza, costurera de 30 años, viuda de Francisco Olvera.
Hijos: Mariano de 6 años, Manuel de 5.
Huérfanos: Rafaela de 10 años, José de 11.
Vive en la calle del Aguila.

Padrones 52, f.129.

Noriega, Gertrudis. Española de 80 años, viuda.
1 hija.
Vive en el callejón de Urquiola.

Civil 1496, f.424.

Noriega, Ignacio. Español, casado.
1 criada.
Vive en el callejón de la Polilla.

Civil 1496, f.419.

Noriega, Juan. Natural de las Montañas, mercader viandante, casado con Juana Brecedo.
Vive en la calle de la Puerta Falsa de San Andrés.

Padrones 52, f.94.

Noriega, Manuel. Presbítero de este arzobispado.
Hermana: Petra, mayor de 30 años y una hija de ésta, Josefa de 2 años.
Vive en la calle de San Francisco.

Padrones 52, f.4.

Noriega, Toribio. Español, comerciante de 50 años, viudo.
2 hijos.
2 cajeros españoles.
1 criada, mulata de 30 años.
Vive en la calle de Flamencos.

Civil 1496, f.290.

Noriega Sánchez, Manuel. Español, casado.
1 criado.
En la misma casa: Juan Rosas, español, tirador de oro, casado.
Vive en la calle de San Juan. Civil 1496, f.420.

Noriega, Fernández de. v. Fernández de Noriega.

Noroña, Gertrudis. Castiza, viuda de Francisco Castañeda.
Hija: Manuela.
En su compañía: Gertrudis Clavería, castiza, casada con Juan Noroña y con sus hijos Manuel y Josefa, y sus nietos José y Martina.
Vive en la calle de Meleros.

Civil 1496, f.32.

Noverto, Antonio. Castizo, herrero de 30 años, casado con Manuela Casas.
Vive en la calle de la Plazuela del Convento de la Concepción.

Padrones 52, f.147.

Núñez, Antonio. Español, dueño de sillería, casado.
1 hijo.
1 criado.
Vive en la calle de Capuchinas.
Civil 1496, f.298.

Núñez, Felipe. Español, casado.
2 hijas.
Vive en la calle de Ortega. Civil 1496, f.345.

Núñez, Felipe. Español, maestro sillero de 40 años, casado con María de la O.
Hijas: Basilia de 5 años, María de 3, Gertrudis de 5.
Aprendiz: Rafael Avilés de 14 años.
Vive en la calle de San José el Real.
Padrones 52, f.43.

Núñez, José. Castizo, oficial de sastre, de 30 años, casado con Juana Garcés.
Hijo: Ignacio de 8 años.
Vive en la Alcaicería.
Padrones 52, f.64.

Núñez, José. Español, oficial de sastre, de 25 años, casado con Margarita Calderón.
Hija: María.
Hermana: María, de 25 años, casada con Miguel Negrete, oficial purero.
Madre: María Peralta, de 50 años.
Vive en el callejón de Santa Clara.
Padrones 52, f.38.

Núñez, José. Mestizo, oficial calderetero, casado.
2 hijos.
Vive en la calle de la Cadena. Civil 1496, f.304.

Núñez, María. Viuda de Manuel Toledo.
Hija: Ignacia, viuda de Manuel Cuevas, con su hijo Manuel.
En su compañía: Antonia Núñez, María Antonia López.
Criados: María López, mestiza, casada con José Cano.
Vive en la calle de la Merced.
Civil 1496, f.45.

Núñez, Miguel. Español, corredor, de 40 años, casado con Estefanía Velázquez de 35 años.
Hijas: Juana de 26 años, Mónica de 10.
Vive en la calle de Cocheras.
Padrones 52, f.201.

Núñez, Miguel. Español, maestro sastre, viudo, de 54 años.
1 hija, casada con José de Teri y con 4 hijos.
1 criada.
Vive en la calle de San Felipe. Civil 1496, f.364.

Núñez de Villavicencio, José Nuño. Presbítero de este arzobispado, con 16 personas de familia.
Vive en la calle de Tacuba.
Padrones 52, f.89.

Núñez de Villavicencio, Pedro. Superintendente de la Real Casa de Moneda, casado con doña Manuela de Miranda.

Hijos: el Br. don Juan de Villavicencio, clérigo, presbítero domiciliario de este Arzobispado; y en su compañía doña Micaela de Miranda, casada con don Joseph Mateo de Herrera, que está en sus haciendas de San Miguel el Grande; hijos de la susodicha: doña María Ubalda, doña Micaela, doña María de la Luz, doncellas; don Francisco de Herrera, soltero, cursante de Cánones.

En su compañía: doña Angela de Miranda, doncella, y doña Paula Calderón, doncella; don Gaspar de Orozco, provisto Alcalde Mayor de Tetepango, huésped; María Guadalupe de Sanabria, doncella, española, huéspeda, que está para entrar en el Convento de Santa Isabel; María Ignacia, española, doncella; José Ignacio, español, huérfano, pequeñito.

Criados: don José Gallegos, amanuense; María Gregoria Roldán, española soltera; Manuela Montes de Oca, española doncella; Juana de la Cruz, esclava, doncella; María de los Santos, negra libre; María de los Dolores, mulata libre: Lorenza, india de México, todas doncellas; Manuel, mulato libre, casado con Antonia, española; Joaquín, negro esclavo; José Ignacio, mulato libre; Juan, mulato libre; Vicente, indio de México, todos solteros.

Vive en la Real Casa de Moneda.

Civil 1496, f.10.

Nuruega, Antonio. Bachiller.
Vive en la calle de...

Padrones 52, f.189.

O, Angela de la. Española, viuda de Bernardo Buenacasa.
Hermana: Catarina Buenacasa, 14 años.
Vive en la calle de Medinas.

Padrones 52, f.118.

O, María de la. Se mantiene de coser, de 30 años, casada con Diego Pedrozo, que se halla ausente.
Hija: María de 16 años.
Vive en la Alcaicería.

Padrones 52, f.61.

O y Miranda, María de la. Casada con Felipe Neri de León, arriero.
Hijas: María Ana, María Josefa, Rafaela.
En su compañía: María Bernarda Fernández; María Josefa Lizalde.
Vive en la calle que va a la Alhóndiga.

Civil 1496, f.21.

Obscuro, María. Española, viuda, de 60 años.
1 hija.
Vive en la calle de Alfaro.

Civil 1496, f.402.

Ocampo, Agustín. v. Sánchez de Tagle, Francisco.

Ocampo, Francisco. v. Ocampo, Manuel.

Ocampo, Manuel. Español, comerciante, casado.
Hijo: Francisco de Ocampo, bachiller presbítero.
Vive en la calle del Portal de Tejada.
Civil 1496, f.411.

Ocampo, María. Mestiza, lavandera, de 30 años.
En la misma casa: Melchora de Lara, mestiza.
Vive en la calle de Tacuba.
Padrones 52, f.89.

Ocampo, María Manuela. Costurera, viuda de Antonio Mayorga.
Hija: María.
Vive en la calle de Meleros.
Civil 1496, f.33.

Ocampo, Matías de. Español, de 40 años, casado.
Vive en el callejón del Espíritu Santo.
Civil 1496, f.265.

Ocaña, Bartolomé. Español, vendedor de ropa, casado con Teresa del Castillo.
Hijo: Manuel.
Vive en la calle de Santa Efigenia.
Civil 1496, f.42.

Ocaña, Josefa. Española, costurera, de 27 años.
Vive en la calle de Cocheras.
Padrones 52, f.200.

Ocañas, Miguel. Mestizo, de 30 años, casado con Josefa.
Hija: una de 8 años.
Vive en la calle de la Pulquería de Celaya.
Padrones 52, f.185.

Ocaranza, Diego. v. Juárez, José Antonio.

Ochaga, Juan. Español, tasador de la Real Audiencia de 50 años, casado.
1 hijo.
2 criados.
Vive en el callejón de la Polilla.
Civil 1496, f.423.

Ocharte, José. Receptor del número de la Real Audiencia, casado.
4 hijos; 1 hijo.
Vive en la calle del Puente Quebrado.
Civil 1496, f.370.

Ochoa, Esteban. Español de 30 años, dueño de panadería.
Mayordomo: Francisco Pérez Muñano, español de 36 años.
Criados: 11 indios operarios, 8 casados, con 11 hijos.
Vive en la calle de Mesones.
Civil 1496, f.408.

Ochoa, Francisco. Mulato, casado con Bárbara Anastasia.
1 hijo.
Vive en la calle de San Felipe.
Civil 1496, f.362.

Ochoa, José. Mulato, maestro sastre de 36 años, casado con Ana Cepeda.
Hijo: Francisco de 7 años.
Vive en la calle de la Pila Seca.
Padrones 52, f.141.

Ochoa, Juan Antonio. Español, alabardero del Real Palacio, casado con María Tello.
Hijos: María Gertrudis, María Encarnación, Manuel, oficial de sastre, casado con María Herrera, y una hija, Mariana; Ignacio.
En su compañía: Agueda, Josefa, María de la Encarnación, casada con Manuel José Vázquez, Comisario del Asiento de Pólvora, y un hijo, Ignacio, ausente.
Vive en la calle del Puente de Fierro.

Civil 1496, f.107.

Ochoa, Juana de. Mulata de 41 años, viuda.

Padrones 52, f.113.

Ochoa, Manuel. v. Ochoa, Juan Antonio.

Ochoa, Manuel Esteban. Español, portero de panadería, casado con Isabel de los Reyes.
En su compañía: Su madre Catarina Machuca, viuda de Agustín de los Reyes.
Mozo: Domingo Pórtigo, español.
Vive en la calle de Olmedo.

Civil 1496, f.130.

Ochoa, Tomás. Natural de Bilbao, dueño de vinatería.
Vive en la calle de Santa Efigenia.

Civil 1496, f.40.

Ochoarín, Tomás. Operario de la Real Casa de Moneda, casado con Antonia Muñoz de Ortega.
Hijos: José Mariano, José Antonio.
Vive en la calle de Meleros.

Civil 1496, f.38.

Ojeda, Ana. Española, viuda.
4 hijos.
Vive en la calle del Arco.

Civil 1496, f.383.

Ojeda, Bernardo. Mulato, cochero de 30 años, casado con María Tovar.
Vive en la calle de Tacuba.

Padrones 52, f.86.

Ojeda, Juan. Español, corredor de 30 años.
Vive en la calle de Cocheras.

Padrones 52, f.197.

Ojeda, Juan de. Español de 28 años, casado con Luisa.
Hijo: José de 14 años.
Hermana: Estefanía de 25 años, con sus hijos María de 10 años, Mariana de Casas de 12 y Antonio, oficial de sastre de 18 años.
Vive en la calle de Tacuba.

Padrones 52, f.78.

Olaeta, Antonio. Español, casado.
3 hijos.
1 sobrina.
2 nietos.
Vive en la calle de la Cadena.

Civil 1496, f.302.

Olaeta, Gertrudis. Viuda de Raneros, de 50 años.
1 hija de 30 años.
Vive en la calle de Medinas.

Padrones 52, f.118.

Olalde, Francisco Manuel. Español, casado.
3 huérfanos.
1 cajero.
3 criados.
Vive en la calle de San Bernardo.

Civil 1496, f.291.

Olarte, Agustín. Mestizo, albañil, casado con Ana Cortés.
Hijos: Manuel de 8 años, Rafael de 5, María de 1 mes.
Vive en la calle de San Lorenzo.

Padrones 52, f.135.

Olarte, Tomás. Español, administrador de hacienda de 50 años, casado con Ana Niño.
En su compañía: Tomás Lastre, sobrestante de 22 años, casado con Mariana Olarte.
Vive en la calle de Espalda de la Concepción.

Padrones 52, f.132.

Olasaran, Juan. Contador de Moneda de la Aduana, casado con María Velasco.
Hijos: María de 11 años, María de 7, María de 2, Juan de 9, José de 5.
Criados: María, mulata de 30 años; Antonia, mestiza de 30 años; Nicolasa de 18 años, Ignacio Ortiz de 15, mestizo.
Vive en la calle de Medinas.

Padrones 52, f.117.

Olavarreta, Juan Antonio. Casado.
2 hijos.
En la misma casa: 2 indias, doncellas.
Vive en la calle de San Francisco.

Civil 1496, f.250.

Olavarría, Juan Antonio. Mayorazgo, casado con Gertrudis Caballero de los Olivos.
Hijos: Ignacio Manuel, casado con Catarina de Herrera, y una hija; María Ignacia, Manuel, José, Juan de Dios, María Gertrudis.
En su compañía: María Francisca, Juan José de la Vega. estudiante.
Criados: María Rosa, mestiza; Francisca Luisa de Loreto, india cacique, casada con Diego Martín; María Petra, mulata; Juana de Santa Ana, mulata; María Manuela, esclava; Mariano Antonio, mulato; Juan Morales, indio; Pascual, indio cacique, casado con Antonia y con una hija, Bernarda; Josefa Caballero, india.

Civil 1496, f.126.

Olave, José. Español, maestro de sastre, casado.
4 hijos; 3 hijas.
2 aprendices.
Vive en la calle de las Monterillas.

Civil 1496, f.359.

Olbin, Francisco. Mulato, tejedor de 24 años, casado con María Loaesa.
Vive en la calle de la Puerta Falsa de San Andrés.

Padrones 52, f.109.

Olea, Felipe. Español, organista, casado.
1 criado, indio.
Vive en la calle de San Agustín.

Civil 1496, f.350.

Olea, Joaquín. Español, vendedor de encajes, casado con María Ruiz.
Hijo: Manuel, menor.
Vive en la calle de Meleros.

Civil 1496, f.36.

Oliban, Juan de. Español, oficial de impresor de 30 años, casado con Petra de Soto.
Hija: María de 11 años.
Vive en el callejón de Santa Clara.

Padrones 52, f.39.

Oliva, Joaquín. Español, comerciante, casado.
7 hijos.
Vive en la calle de Zuleta.

Civil 1496, f.307.

Oliva, Pedro de. Bachiller, presbítero de este arzobispado.
—

Padrones 52, f.60.

Oliva Cantero, Felipe. Español, casado.
1 hija.
En la misma casa: Julián Marchería, español.
Vive en la calle de Mesones.

Civil 1496, f.399.

Olivares, Francisco. Natural de Huelva, comerciante, casado con Ana de Olea, 48 años y 28 de reino.
Hijos: Josefa de 13 años, María de 11.
Criados: José Portillo de 30 años, casado con Gregoria García y una hija; Rosa de 30 años, Antonia Pérez de 22 años, Tomasa Polanco de 28.
Vive en la calle de Santo Domingo.

Padrones 52, f.175.

Olivares, Juan.
Cajeros: José, natural de Sevilla de 21 años y 3 de reino; Nicolás Olivares, natural de Huelva, 25 años.
Vive en la calle de Santo Domingo.

Padrones 52, f.177.

Olivares, Nicolás. v. Olivares, Juan.

Oliver, José. Oficial de platero de 50 años, casado con Ignacia Mascareña.
Hijos: Felipe, bachiller; María de 12 años.
Tía: Matiana de 60 años.
Vive en la calle de Espaldas de la Misericordia.

Padrones 52, f.169.

Olivera, Joaquín. Español, dueño de platería de 36 años, casado con Rafaela Salazar.
Hija: Josefa de 7 años.
Nietos: José de 5 años, José de 2.
Vive en la Alcaicería.

Padrones 52, f.72.

Oliveros, Marcos. Español, carrocero, casado con Felipa Peláez.
Sobrinos: Antonio de 14 años, María de 21, Juana de 3.
En la misma casa: Lorenza Suárez, dueña de cigarrería, con una hija, Juana de 3 años.
Vive en la calle de la Misericordia.
Padrones 52, f.150.

Olivo, Esteban. Español, casado.
2 hijos.
Vive en la calle del Arco.
Civil 1496, f.382.

Olivos y Santa Ana, María Teresa. Española, viuda de 87 años.
1 hija.
1 huérfana.
Vive en la calle de San Angel.
Civil 1496, f.299.

Olmedo, José. Español, casado con Melchora Rodríguez.
Hija: Josefa.
Vive en la calle de Olmedo.
Civil 1496, f.131.

Olmedo, José. Español, dueño de cigarrería, viudo de Antonia Carrascosa.
Vive en la calle de Olmedo.
Civil 1496, f.124.

Olmedo, José. Mulato libre de 30 años, casado con Mónica de Acosta, sirvienta.
1 hija de 18 años.
Vive en el callejón de la Condesa.
Padrones 52, f.22.

Olmedo, Manuel. Español, tejedor de 35 años, casado con Josefa Gómez.
Hermana: María.
Vive en la calle de la Estampa de San Lorenzo.
Padrones 52, f.157.

Olmedo, Mariano. Comerciante, casado.
2 hijos.
1 hermano.
Criados: 2 mestizos, 2 mestizas.
Vive en la calle de la Palma.
Civil 1496, f.253.

Olmedo, Pedro. Mercader a la mano, casado con Gerónima de Medina.
Hijo: José.
Vive en la calle de Olmedo.
Civil 1496, f.131.

Olvedo, Juan. Mulato, zapatero de 30 años, casado con Dominga Carbajal.
Hijo: Blas de 9 años.
Vive en la calle de Tacuba.
Padrones 52, f.82.

Olvera, Antonio. Español, repartidor de ropa, casado con María Antonia Lizarde.
Hijo: Mariano José.
En su compañía: Mónica, Ana Manuela.
Vive en la calle de Santa Efigenia.
Civil 1496, f.42.

Ondarza, Josefa. Española de 25 años.
Tía: Isabel López, 50 años.
1 hermana.
Criadas: Gertrudis de 30 años; Josefa Salvatierra de 50 años; mulatas.
Vive en la calle de San José el Real.

Padrones 52, f.43

Oneto, Juan Francisco. Casado.
Hijos: Uno presbítero, otro de 14 años.
2 mozos y 3 mozas.
Vive en la calle de la Palma.

Civil 1496, f.253.

Onofre, José. Español, platero, casado.
2 hijos, 2 hijas.
1 aprendiz.
Vive en la calle de la Palma.

Civil 1496, f.255.

Ontiveros, Cristóbal. Comerciante, casado con María Quiroga.
Criada: Nicolasa, esclava mulata de 20 años.
Vive en la calle de San José el Real.

Padrones 52, f.42.

Ontiveros, Domingo. Comerciante, casado con Antonia de Vera.
Hijos: Manuela de 30 años, María de 2, José de 7 y Domingo de 5.
Criada: María, mulata de 15 años.
Vive en el callejón de Betlemitas.

Padrones 52, f.27.

Ontiveros, Francisco. Español de 30 años, casado.
3 hijas; 1 hijo.
1 criada.
Vive en el callejón de la Polilla.

Civil 1496, f.415.

Ontiveros, Juan de. Español, oficial platero de 50 años.
Vive en la calle de la Puerta Falsa de San Andrés.

Padrones 52, f.107.

Oñes, Ana de. Española, costurera de 30 años.
Vive en la calle de Tacuba.

Padrones 52, f.90.

Opocla, Condesa del Valle de. Viuda de Diego de Arce y Chacón.
Hijos: Vicente, Conde del Valle; Diego, Isabel de 24 años, Rafaela de 20, María Ana de 22, Manuela de 18.
Cajero: Juan Ruiz, natural de Castilla, de 60 años y 22 de reino.
Criados: Vicente, esclavo de 20 años; Juana, mulata; Félix García, mulato de 42 años, casado con Gertrudis; María Gertrudis de 25 años, María de 32, casada con Joaquín, mulato y 1 hija de 9 años; Antonia, huérfana, española.
Vive en la calle de los Donceles.

Padrones 52, f.99.

Oquendo, Brígida. Española.
1 hermana.
Vive en la calle de San Felipe.

Civil 1496, f.364.

Orbegoso, Juan José. Bachiller, presbítero.
4 criados, 3 criadas.
Vive en la calle de San Agustín.

Civil 1496, f.330.

Orcosolo, Juan de. Español, comerciante, casado.
2 hijos.
3 criados.
Vive en la calle de Tlapaleros.

Civil 1496, f.257.

Ordaz, Andrés José. Castizo de 25 años, casado.
4 hijos.
Vive en la calle de Tlapaleros.

Civil 1496, f.285.

Ordaz, Petra. Dueña de confitería de 30 años, casada con José de Amuve, indio.
Hijos: José de 14 años, Francisco de 12, Fermín de 9, María de 4.
Aprendiz: Lorenzo, indio de 10 años.
Vive en la calle de San Francisco.

Padrones 52, f.6.

Ordaz, Sebastiana. Española de 50 años.
Sobrina: una de 20 años.
En la misma casa: Francisco Mendoza, fundidos de la Casa de Moneda, de 35 años, casado con Simona y con una hermana, Juana de Dios.
Vive en la calle de Cordobanes.

Padrones 52, f.213.

Ordóñez, Antonio. Mestizo, oficial de albañil de 25 años, casado con Patricia López.
Hijo: Miguel de 6 meses.
Vive en la calle de Santo Domingo.

Padrones 52, f.183.

Ordóñez, Ignacio. Español, comerciante, casado.
2 hijos.
1 criada.
Vive en la calle de Jesús Nazareno.

Civil 1496, f.387.

Ordóñez, Juan Antonio. Español, casado con Agustina de Ureña.
Criada: Eusebia Europa Pérez, mulata.
Vive en la calle de Chiquis.

Civil 1496, f.17.

Ordóñez, Juan de. Contador de Reales Alcabalas, casado con Ursula Pablos.
Criados: Manuela Carbajal, esclava de 35 años; Matiana, esclava de 30 años; Marcos, mulato, casado con Felipa; Juan, indio de 20 años.
Vive en la calle de Vergara.

Padrones 52, f.30.

Ordóñez, María. Española, viuda, tiene escuela de niñas.
Hijas: Josefa de 35 años, Agustina de 16.
Vive en la calle de Cordobanes.

Padrones 52, f.206.

Orduña, José. Español, pasamanero, casado.
1 hijo.
Vive en la calle de Jesús.

Civil 1496, f.355.

Orduña, Juan José. Español, casado.
2 hijas, 1 hijo.
1 criado, casado, con 2 hijas; 1 criada.
Vive en la calle de Mesones.

Civil 1496, f.407.

Orduña, Miguel. Español, Notario Público.
En la misma casa: Miguel Sevilla, casado con María Maldonado y un hijo; José, español de 30 años; Miguel de Ortega, casado con 1 hija.
Vive en el callejón de Bilbao.

Civil 1496, f.251.

Orduñas, Alfonso. Español, fiel del pulque, casado con Antonia Montañez.
Hijos: María de 21 años, casada con Tomás Murguía.
Vive en la calle de la Pila Seca.

Padrones 52, f.171.

Orejel, Josefa. Española, viuda de 40 años.
2 hijas, 1 hijo.
Vive en la calle de Mesones.

Civil 1496, f.400.

Orense, Agustín. Teniente coronel.
1 cajero, español, casado y con 3 hijos.
1 cochero, casado y con 2 hijos.
Vive en la calle de la Acequia.

Civil 1496, f.277.

Orihuela, José. Español, cigarrero, casado.
Vive en la calle de las Ratas.

Civil 1496, f.409.

Orihuela, José. Español, herrero de 30 años, casado con Gertrudis Luna.
Vive en la calle de Tacuba.

Padrones 52, f.80.

Orihuela, José. Español, maestro relojero de 50 años.
Vive en la Alcaicería.

Padrones 52, f.61

Oriñuela, Francisco. Regidor de Querétaro, residente en esta ciudad por un pleito.
Hermano: Marcos.
Vive en la calle de Medinas.

Padrones 52, f.118.

Orona, Francisco. Español, dueño de cigarrería.
Hijos: Francisco de 21 años, cigarrero, casado con Josefa Castillo.
Vive en la calle de la Cruz del Factor.

Padrones 52, f.154.

Oronzón, María. Española, costurera de 43 años, viuda de Benito Núñez.
Hijos: Josefa de 17 años, Ana de 14, Mariano Chávez, huérfano, 4 años.
Vive en la calle de la Pulquería de Celaya.

Padrones 52, f.186.

Oropeza, Antonio. Español, carrocero, casado con Gertrudis Beltrán.
Hijas: Josefa de 2 años, Francisca de 5 años.
Hermana: Josefa de 30 años, casada con Miguel Coca.
Vive en la calle de los Donceles.

Padrones 52, f.98.

Oropeza, José. Español, casado.
1 hija.
1 huérfana.
1 criada.
Vive en la calle de la Acequia.

Civil 1496, f.286.

Oropeza, Nicolasa. Española, viuda de Manuel Esquivel.
Vive en la calle de Medinas.

Civil 1496, f.33.

Oropeza Ruiz de. v. Ruiz de Oropeza.

Oroqueta, Alejandro. Natural de Navarra de 40 años y 25 de reino.
Cajero: José Oroqueta, gachupín de 26 años y 1 de reino.
4 criadas.
Vive en la calle de Santo Domingo.

Padrones 52, f.176.

Oroqueta, José. v. Oroqueta, Alejandro.

Orozco, Bernarda. Española de 42 años, viuda de José González.
Hijos: Hipólito, bachiller, ordenado de menores de 23 años; Lutgarda de 8, María de 9.
Vive en la calle de los Donceles.

Padrones 52, f.98.

Orozco, Gabriel. Mulato de 30 años, sin oficio, casado con Josefa Vargas.
Criada: María, india de 20 años.
Vive en la calle de la Pulquería de Celaya.

Padrones 52, f.186.

Orozco, Gaspar de. v. Núñez de Villavicencio, Pedro.

Orozco, María Teresa. Mulata, viuda.
1 hija, viuda, con 2 hijas.
Vive en la calle de Jesús.

Civil 1496, f.356.

Orozco, Miguel. Español, casado.
3 huérfanos.
1 oficial de 25 años.
3 criados.
Vive en el callejón de la Polilla.

Civil 1496, f.423.

Orozco, Sebastián. Español, casado.
1 hija, 1 hijo.
Vive en la calle de las Ratas.

Civil 1496, f.408.

Ortega, Ana de. Se mantiene de lavar, viuda de José Fuentes de 35 años.
Hijas: Juana Rita de 20 años, Lutgarda de 16, María de 18.
Hermana: Juana de 38 años.
Vive en la calle de San Andrés.

Padrones 52, f.24.

Ortega, Anastasia. Española, soltera.
En su compañía: Tiburcio Ortega, calderetero.
Vive en la calle del Puente de Fierro.

Civil 1496, f.111.

Ortega, Antonia. 25 años.
Su madre de 50 años.
1 hermana, viuda con 4 hijos.
Vive en la calle de Porta Coeli.

Civil 1496, f.323.

Ortega, Antonio. Español, maestro barbero, casado.
1 hija.
1 criada.
Vive en la calle de San Agustín.

Civil 1496, f.329.

Ortega, Bartolomé. Español, oficial pasamanero, casado con Margarita Núñez.
Hijos: José, Isidra.
En su compañía: Manuela de Lira, viuda de Lucas Núñez, y con su hija María Francisca de Herrera, casada con Joaquín Calderón, demente, y dos hijas, Manuela y María Ana.
Vive en la calle de Quesadas.

Civil 1496, f.90.

Ortega, Cristóbal. Mestizo, maestro latonero de 31 años, casado con María Sánchez.
Hijos: Teresa de 12 años, José de 3.
Vive en la calle del Aguila.

Padrones 52, f.110.

Ortega, Felipa. Castiza, viuda de Agustín Cervantes.
Hijo: José
Nietos: María Josefa, José, Francisco, Matilde.
Vive en la calle de la Estampa de la Merced.

Civil 1496, f.118.

Ortega, Felipe. Español, oficial de barbero, casado con María Catarina de Guillén.
Hijos: María Alaya, María Gertrudis, María, María Micaela.
Aprendiz: Isidro de Ortega, español.
Vive en la calle de Quesadas.

Civil 1496, f.101.

Ortega, Francisco. Español, oficial zapatero, casado con Micaela de la Encarnación Tello.
Vive en la calle de Quesadas.

Civil 1496, f.101.

Ortega, Gertrudis. Mestiza, viuda de Mateo Saavedra.
Hijos: Juana de 20 años, casada con Francisco Ríos y dos hijos: Ignacio de 5 meses y Micaela de 16.
Vive en la calle de San Lorenzo.

Padrones 52, f.144.

Ortega, Ignacia. Dueña de cigarrería, viuda de José Inclán.
Hijo: José de 8 años.
Criada: Dorotea García de 25 años, casada con Hermenegildo Vargas y un hijo de 6 meses.
Vive en la calle de Cocheras.

Ortega, Ildefonso. Español, comerciante, casado.
6 hijos.
2 criados.
Vive en la calle de Don Juan Manuel.

Civil 1496, f.325.

Ortega, Isabel. Español de 50 años, viuda.
Hijos: Juana Vergara de 30 años con dos hijos; Mariana Casanova de 14 años, María de 12.
Vive en la calle de la Misericordia.

Padrones 52, f.150.

Ortega, José. Español, casado, albañil.
2 hijas.
Vive en la calle de Zuleta.

Civil 1496, f.309.

Ortega, José. Español, tejedor.
Vive en la calle de Santa Efigenia.

Civil 1496, f.39.

Ortega, José Antonio. Mestizo, soltero, casado.
Vive en la calle de Ortega.

Civil 1496, f.337.

Ortega, Juan Miguel de. Español, casado con María de Céspedes.
Hijos: Juana Mónica, viuda de Javier de Barrientos; María Antonia, Francisca, Rita, Antonia, Antonia Francisca.
Vive en la calle del Puente de Fierro.

Civil 1496, f.108.

Ortega, Juana. Española de 40 años, viuda de Miguel de Rivas.
Hija: Micaela de 17 años.
Vive en el callejón de Santa Clara.

Padrones 52, f.34.

Ortega, Luis de. v. Iparraguirre, Marcos.

Ortega, Manuel. Abogado de la Real Audiencia de 50 años, casado.
1 hijo.
Vive en la calle de Jesús Nazareno.

Civil 1496, f.386.

Ortega, María. Española, hilandera de 25 años, casada con Pedro Canales.
Hijo: Francisco de 5 años.
Vive en la calle de la Estampa de la Misericordia.

Padrones 52, f.170.

Ortega, María. Mestiza de 50 años, viuda.
Hijos: Ignacio de 22 años, Ignacia de 20.
Vive en la calle del Puente de Mariscala.

Padrones 52, f.93.

Ortega, María Antonia.
Hermana: María Gertrudis.
Criados: Ramona y Manuel, indios.
Vive en la calle de la Acequia.

Civil 1496, f.27.

Ortega, Mateo. Español, dueño de vinatería de 30 años.
1 criado.
Vive en la calle del Coliseo.

Civil 1496, f.262.

Ortega, Matiana. Viuda de 40 años.
Hijo: Mariano de 20 años, oficial de albañil.
Vive en la calle de San José el Real.

Padrones 52, f.44.

Ortega, Melchora de. Española de 50 años, viuda.
En su compañía: María Casanova de 30 años, española, doncella.
Vive en la calle de San Francisco.

Padrones 52, f.13.

Ortega, Nicolás. Mulato, oficial zapatero de 50 años.
Vive en la calle de las Moras.

Padrones 52, f.193.

Ortega, Rafael. Médico de esta corte, clérigo presbítero de este arzobispado.
En su compañía: Mariana de Pastrana, casada con José Mateo Silvestre, comerciante, y con un hijo, Isidro Silvestre.
Criados: Lutgarda de Marcha, mestiza, viuda de Manuel de Mayorga; Juan Francisco Castro, castizo; Juana Rosa Bautista, mestiza; María Ana Josefa.
Vive en la calle de la Merced.

Civil 1496, f.51.

Ortega, Rosa María. Española viuda de Antonio Peralta.
Hijos: José, oficial barbero; María Teresa.
En su compañía: Ana de Gamba, viuda de Juan de Cuevas, y su hija Josefa.
Vive en la calle de Balvanera.

Civil 1496, f.80.

Ortega, Simón. Mestizo, maestro zapatero, casado.
1 hijo.
1 aprendiz, indio.
Vive en la calle de San Agustín.

Civil 1496, f.332.

Ortega Montañez, Joaquín. Corredor del comercio de 50 años.
1 hijo.
Vive en la calle del Puente Quebrado.

Civil 1496, f.370.

Ortegon, Juan Manuel. v. Vega, Isabel de la.

Ortigosa, Miguel de. Español, comerciante, casado.
2 hijos.
2 sobrinas.
4 cajeros.
5 criados.
Vive en la calle de la Cadena.
Civil 1496, f.317.

Ortigosa, Miguel Alonso de. Español, comerciante, casado.
Huéspedes: Tomás Munilla, alcalde mayor de Celaya; Eusebio Ruiz Tejada; 2 doncellas españolas, un menor español, 2 cajeros, una costurera, un cochero, un lacayo, 4 criadas.
Vive en la calle de San Agustín.
Civil 1496, f.330.

Ortiz, Andrea. Mestiza.
1 hija.
Vive en la calle de San Bernardo.
Civil 1496, f.294.

Ortiz, Antonia. Costurera, viuda de 50 años.
Hijas: María de 26 años, Petra de 22, Antonia de 20, Josefa de 15, María de 12, Mariana de 7, Gertrudis de 2.
Vive en la calle de Cocheras.
Padrones 52, f.198.

Ortiz, Antonio. Mestizo, oficial cerero, casado con María Carmona.
En su compañía: Rosalía Castañeda, casada con Sebastián Rivera, y con un hijo de 5 años.
Vive en la calle de la Pila Seca.
Padrones 52, f.165.

Ortiz, Damiana. Española, viuda.
1 hija.
Vive en la calle de Jesús.
Civil 1496, f.355.

Ortiz, Dolores. Mestiza, viuda de Juan Sánchez.
Hijos: Bernarda, Leandra, Juan, Eduardo.
En su compañía: María Antonia de León.
Civil 1496, f.93.

Ortiz, Domingo. Mestizo, zapatero, casado con María Micaela.
Vive en la calle de Chiquis.
Civil 1496, f.16.

Ortiz, Felipe. Natural de Vizcaya, dueño de panadería, de 46 años y 24 de reino, casado con Ana de León.
Hija: Ana de 2 meses.
Sobrina: María Ortiz de 12 años.
Cajeros: Francisco Vacio de 46 años, Fernando Bolias, natural de Andalucía de 34 años y 4 de reino.
Huérfana: Petra Ruiz de 18 años, doncella.
En la misma casa: María de 30 años, casada, su marido ausente.
Operarios: 13 de color quebrado, fuera de sus mujeres e hijos.
Vive en la calle de San Francisco. Padrones 52, f.12.

Ortiz, Francisco. v. Ortiz, Juan.

Ortiz, Gabriel. Español, tejedor, casado con María Pérez.
Hijas: Antonia de 7 años, María de 1 mes.
Vive en la calle del Aguila.

Padrones 52, f.125.

Ortiz, Hipólito. Oficial de boticario.
Hermana: Ana.
2 huérfanos.
En la misma casa: Ignacio Vega, estudiante; Juan Bernabela Castañón.
1 criada.
Vive en la calle de...

Civil 1496, f.391.

Ortiz, José. Español comerciante, casado.
1 hijo.
Vive en la calle del Hospital Real.

Civil 496, f.341.

Ortiz, José. Mestizo, sastre, casado con Lorenza Escudero.
Hijos: Manuela de 15 años, José de 11, Casimiro de 9, María de 4, Miguel de 2.
Vive en la Alcaicería.

Padrones 52, f.70.

Ortiz, José. v. Ortiz, Juan de.

Ortiz, José Antonio. Español, oficial platero.
Vive en la calle de Quesadas.

Civil 1496, f.102.

Ortiz, Josefa. Española.
2 hijas, una de ellas casada con Ventura Vega, oficial cigarrero, con una hija.
Vive en la calle de Ortega.

Civil 1496, f.343.

Ortiz, Josefa. Española, viuda de 60 años.
3 hijas.
1 criada.
Vive en la calle de San Felipe.

Civil 1496, f.378.

Ortiz, Juan. Español, *maromero* de 30 años, casado con Manuela Cuevas.
Hijos: Urbano de 1 año, Ignacio de 10.
Vive en la calle de Cocheras.

Padrones 52, f.198.

Ortiz, Juan. Mulato, maestro sastre, de 60 años, casado con Ana Guzmán.
Hijos: María de 18 años, *Telésfora de 16*, Isabel de 14, María de 10, José de 8.
Vive en la Alcaicería.

Padrones 52, f.64.

Ortiz, Juan de. Español, comerciante, casado con María Careaga.
Hijos: José aprendiz platero de 18 años; Francisco, aprendiz platero de 16 años; Tomás de 12, Bárbara de 19, María de 5.
Vive en la calle de Tacuba.

Padrones 52, f.39.

Ortiz, Juan José. Español, tejedor, casado con Josefa Gabriela Cerezo.
En su compañía: Rosa Rodríguez, viuda de Antonio Cerezo, con su hijo Bernardo.
Vive en el callejón del Puesto Nuevo.

Civil 1496, f.121.

Ortiz, Julián. Corredor de 30 años, casado con María Borja.
Criada: María de 23 años.
Vive en la calle de los Donceles.

Padrones 52, f.102.

Ortiz, Manuel. Español, comerciante, casado con Mariana de Monroy.
Hijos: Juana, María, Loreto, Joaquina, María Ignacia, José.
En su compañía: Domingo Antonio Martínez, natural de Burgos.
Criada: María de Guadalupe, mulata libre.
Vive en la calle de Meleros.

Civil 1496, f.29.

Ortiz, Manuel José. Castizo, maestro zapatero, casado.
1 hijo.
1 aprendiz.
Vive en la calle de San Agustín.

Civil 1496, f.360.

Ortiz, Manuela. Española, viuda.
1 hermana.
Vive en la calle de Zuleta.

Civil 1496, f.309.

Ortiz, María Andrea. Mulata de 40 años, viuda.
2 hijas, 1 hijo.
Vive en la calle de Alfaro.

Civil 1496, f.402.

Ortiz, María Teresa. Española, viuda de Juan Cardona.
Hijo: José Felipe.
En su compañía: Gertrudis de Miranda.
Vive en la calle de Balvanera.

Civil 1496, f.73.

Ortiz, Nicolás. Español, oficial zapatero, casado.
2 hijas.
Vive en la callejón de la Polilla.

Civil 1496, f.417.

Ortiz, Pedro José. Mulato, casado.
3 hijos.
Vive en el callejón de los Dolores.

Civil 1496, f.274.

Ortiz, Petra. Española, viuda de 70 años.
1 hija.
Vive en el callejón de la Polilla.

Civil 1496, f.416.

Ortiz, Tomás. Español, corredor, casado.
Su suegra.
Vive en la calle de Zuleta.

Civil 1496, f.313.

Ortiz, Tomás. Español, oficial platero de 28 años, casado con Juana Ruiz.
Aprendiz: Manuel de 10 años.
Vive en la calle del Reloj.

Padrones 62, f.190.

Ortiz del Mazo, Francisca. Española.
En su compañía: María Francisca López, María Josefa Ortiz.
Vive en la calle del Puente de Fierro.

Civil 1496, f.113.

Ortiz y Zúñiga, Manuela. Española, viuda de Francisco de Ita y Parra.
Hija: Josefa de Arriaga.
Vive en la calle de San Ramón.

Civil 1496, f.67.

Oscos, Francisco. Dueño de pulpería en la calle de Quesadas.
Cajeros: Antonio Hurtado, Francisco Ruiz, españoles.
Vive en la calle del Parque del Conde.

Civil 1496, f.98.

Osorio, Antonio. Procurador del número de la Real Audiencia, casado con Ana María de Aguirre.
Hijos: María, María Ana, Estebana de Osorio, viuda de Felipe Saldaña.
En su compañía: Miguel Saldaña, huérfano, español.
Vive en la calle de Balvanera.

Civil 1496, f.78.

Osorio, Blas. Español, 40 años, casado con María de Vega.
Hijos: José de 12 años, María de 2, Antonio de 3 meses.
Criadas: Micaela, mulata de 50 años; María, mulata de 30.
Vive en la Alcaicería.

Padrones 52, f.74.

Osorio, Domingo. Oficial de barbero, casado con Ana de Ríos.
1 hija.
Vive en la calle de las Ratas.

Civil 1496, f.408.

Osorio, Felipe Antonio de. Clérigo, presbítero domiciliario de este arzobispado.
En su compañía: Nicolás Ramírez, abogado de esta Real Audiencia; Policarpo Villanueva.
Criada: Petra Valdés, española, viuda de Francisco Briseño, con sus hijos Luecano, Manuela Valdés.
Vive en la calle de la Alhóndiga.

Civil 1496, f.23.

Osorio, Gertrudis. Española de 42 años, viuda.
Hijos: Juan, aprendiz de sastre de 18 años; María de 16; Simón, oficial de sastre de 24 años.
Vive en la calle de Tacuba.

Padrones 52, f.49.

Osorio, Gregorio. Español, oficial de sastre de 75 años, viudo.
1 hija.
Vive en la calle del Puente Quebrado.

Civil 1496, f.376.

Osorio, José. Indio cacique, maestro carpintero de 40 años, casado con María de Rivera, mestiza.
Hija: María de 15 años.
Aprendiz: José de 14 años, mestizo.
Vive en la calle de Vergara.

Padrones 52, f.32.

Osorio, José Tomás. v. Castellanos de Osorio, Ana.

Osorio, Josefa. Española, viuda de Antonio Gallegos.
Hijos: María Matiana, María Manuela, casada con Francisco Antonio.
Vive en la calle de Olmedo.

Civil 1496, f.131.

Osorio, Manuel. Español, pintor de 50 años, casado con Ana Lemus.
Hijos: Ana de 14 años, María de 10, José de 3, Diego de 5.
Vive en la calle de la Pila Seca.

Padrones 52, f.139.

Osorio, Manuel. Indio cacique, carpintero, soltero.
Madre: Isabel Silva, viuda de 60 años.
Hermanos: Ignacia de 20 años, Pedro de 16.
Aprendiz: Gaspar, castizo, 12 años.
Vive en la calle de la Encarnación.

Padrones 52, f.205.

Osorio, Margarita. v. Chirlin, Juan.

Osorio y Castellanos, José. Licenciado, casado con Josefa de Vela y Escallar.
3 huérfanos.
Huéspedes: Gregorio Bermúdez Pimentel, Corregidor que fue de esta ciudad; José Morales, pasante de leyes.
Vive en la calle de San Felipe.

Civil 1496, f.376.

Osorio y Peña, Felipe. Español, maestro herrador, casado.
4 hijas.
2 huéspedes.
Vive en el callejón de la Polilla.

Civil 1496, f.423.

Ostal, Pedro. v. Duque, Félix del.

Osuna, Francisco. Mulato, oficial de sastre, casado con María, mestiza de 25 años.
1 hija.
En la misma casa: Micaela del Carmen, mulata de 25 años.
Vive en la calle de las Ratas.

Civil 1496, f.409.

Osuna, María Francisca. Española, maestra de misa.
Vive en la calle de San José de Gracia.

Civil 1496, f.133.

Osuna, Mariano. Mulato, oficial de sastre, casado de 25 años.
1 hijo.
Vive en la calle de las Ratas.

Civil 1496, f.408.

Osuna, Vicente. Español, dueño de cigarrería, casado con Antonia de Ochoa.
En su compañía: Manuela, viuda de Miguel de Amezcua; Vicente.
Vive en la calle de la Estampa de la Merced.
Civil 1496, f.117.

Otañes, Andrés. Almacenero, casado con Antonia Belaunzarán.
Cajero: Ventura Palacios.
En la misma casa: Casimiro Norzagaray; Fernando de 20 años, chino; Luis, indio de 20 años.
Vive en la calle de Cordobanes.
Padrones 52, f.207.

Otaz, José de. Pintor.
Madre: María Garfias, viuda de Marcelo de Otaz.
Vive en la calle de la Estampa de Jesús María.
Civil 1496, f.13.

Otaz. Manuel. Español, oficial platero de 25 años, casado con María Cervantes.
Criada: María de 13 años, india.
Vive en la calle del Puente Santo.
Padrones 52, f.184.

Otero, Angel Antonio. Natural de Galicia, dueño de vinatería.
Vive en la calle de las Rejas de Balvanera.
Civil 1496, f.54.

Otero, Fernando. Español, casado de 40 años.
2 criados.
Huésped: Lorenzo Zorrilla.
Vive en la calle de la Coliseo.
Civil 1496, f.262.

Otero, Joaquín. v. Castillo, Miguel.

Otero, José. v. Castillo, Miguel.

Otero, Manuel. v. Castillo, Miguel.

Ovando, Josefa. Española, viuda.
1 hija.
Vive en la calle de Mesones.
Civil 1496, f.396.

Ovando, María Gertrudis. Española de 40 años.
Vive en la calle de las Ratas.
Civil 1496, f.409.

Ovando, María Manuela. Española, viuda de 40 años.
1 hija, 1 hijo.
Vive en la calle de las Ratas.
Civil 1496, f.409.

Oviedo, Ambrosio. Tratante de nevería, de 40 años.
Vive en la calle de San Francisco.
Padrones 52, f.3.

Oviedo, Isabel. Española, viuda de 30 años.
3 hermanas.
1 criada.
Vive en la calle de Don Juan Manuel. Civil 1496, f.352.

Oviedo, Juan Antonio.
1 hija mayor de 20 años.
4 criadas. 1 criado.
Vive en la calle de San Francisco.

Civil 1496, f.249.

Oviedo, Manuel de. Español, se mantiene de limosna, 60 años, casado con Ana María de 15 años.
Vive en la Alcaicería.

Padrones 52, f.61.

Oviedo, Marcela de. Cose ropa, de 30 años, viuda de Lucas Moreno.
Hijas: Petronila de 10 años, María de 4.
Vive en el callejón de Betlemitas.

Padrones 52, f.26.

Oviedo, María. Española, se mantiene de bruñir.
Vive en la Alcaicería.

Padrones 52, f.71.

Oviedo, Miguel de. v. Esquivel, José.

Oyereguí, José. Español, comerciante, Capitán, casado.
3 huérfanos.
1 portero, negro.
3 criadas.
Vive en la calle de San Agustín.

Civil 1496, f.330.

Pablo... Mestizo, cargador, casado con Antonia.
Hijo: Manuel de 2 años.
En su compañía: Francisco Obeso de 31 años, oficial de albañil, casado con Petra Perafán y con sus hijos María Magdalena de 18 años, casada con Bonifacio Guzmán y Morisco, dos hijos Rafaela y Primitivo.
Vive en el Portal de Santo Domingo.

Padrones 52, f.174.

Paulo Bautista. Mulato, oficial de sastre, casado con Antonia Noroña.
Hijos: María Loreto, Manuel Serapio, María Guadalupe, María Luciana, Antonia.
Vive en la calle de Quesadas.

Civil 1496, f.100.

Pablo, Francisco. Mestizo, oficial zapatero, casado con Jacinta María.
Hija: Pascuala.

Civil 1496, f.93.

Pablo, Francisco Marcelo. Comerciante, casado.
2 cajeros, gachupines.
3 criados.
En la misma casa: Antonia Pablo, con un hijo de 11 años y 4 criados.
Vive en la calle de San Francisco.

Civil 1496, f.250.

Pablo, José. Mestizo, oficial de herrador de 25 años, casado con Francisca Moreno.
Vive en la calle del Aguila.

Padrones 52, f.111.

Pacheco, Adrián. Español, oficial de sastre de 30 años, casado con María Rodolfo.
En la misma casa: Catarina Sánchez de 20 años.
Vive en la Alcaicería.

Padrones 52, f.68.

Pacheco, Antonio. Español, comerciante, casado.
5 hijos.
2 criados.
Vive en la calle de la Acequia.

Civil 1496, f.275.

Pacheco, Benita. Mestiza de 40 años, viuda.
Hija: María de 16 años.
Hermana: Francisca, casada con Miguel Garcés, maestro de hacer cuerdas de 25 años.
En su compañía: Rosa Pérez de 40 años.
Vive en la calle de Tacuba.

Padrones 52, f.90.

Pacheco, Dionisio. Español, contrato de vinatería, de 26 años.
Vive en la calle de San Francisco.

Padrones 52, f.7.

Pacheco, Gertrudis. Española, viuda.
1 hijo, 1 hija.
Vive en la calle de Palma.

Civil 1496, f.256.

Pacheco, José. Español, cobrador de alcabalas, de 50 años, viudo.
Hijos: Gertrudis de 30 años, casada con Francisco Ponce, ausente, y una hija. María de 15 años.
Criada: Teresa de 20 años.
Vive en la calle de la Aduana.

Padrones 52, f.180.

Pacheco, José. Mestizo, maestro zapatero, casado con Teresa Pacheco.
Hija: Bartola.
Vive en la calle de Jurado.

Civil 1496, f.106.

Pacheco, Juan Félix. Español, maestro zapatero.
1 hija, 1 hijo.
1 aprendiz, español.
Vive en la calle de Tiburcio.

Civil 1496, f.333.

Pacheco, Manuela de la Encarnación. Mestiza, casada con Juan Díaz, morisco, labrador, que se halla en Amilpas.
Hijos: Eusebio, Silverio, Matías Antonio, José Joaquín, Tomás Antonio.
Vive en la calle de las Rejas de Balvanera.

Civil 1496, f.53.

Pacheco, Marcelo. Mestizo, arriero de 30 años, casado con María Gutiérrez.
Hija: Teresa de 15 años.
Vive en la calle de las Moras.

Padrones 52, f.194.

Padilla, Antonia. Española, soltera.
Vive en la calle de Rejas de Balvanera.

Civil 1496, f.54.

Padilla, Antonio. Dueño de platería en la calle de San Francisco, Casado.
3 aprendices, españoles.
Vive en la calle de San Francisco.

Civil 1496, f.247.

Padilla, Felipe Neri. Mestizo de 40 años, casado.
2 hijas, 2 hijos.
2 aprendices.
Vive en la calle de Mesones.

Civil 1496, f.405.

Padilla, Félix. v. Torre, Gertrudis de la.

Padilla, Francisco. Mulato, cochero de 36 años, casado con Teresa Alvarado de 30 años.
Hijas: Manuela de 15 años, María de 12.
Vive en la calle de la Escalerilla.

Padrones 52, f.216.

Padilla, Francisco. Español, carrocero, casado con Rosa García.
Hijos: María de 18 años, Petra de 15, María de 12, María de 8, José de 3, María de 16.
Vive en la calle del Aguila.

Padrones, 52, f.127.

Padilla, José.
En su compañía: Micaela, Juan, licenciado, y José Velasco, Capitán.
Criados: María Gómez, mulata, de 20 años; Juana de 21 años, mulatas libres; Agustín de 20, Marcela de 18, Rafaela de 16, esclava; Joaquín Cárdenas, libre de 16 años, casado con Mariana Arellano, y una hija de 4 años, Ignacia de 4 años, Joaquín de 7 meses; Pablo Rivera de 40, casado con María, libre, y 2 hijos llamados José de 17 años y Francisco de 15.
Vive en la calle de San Francisco.

Padrones 52, f.18.

Padilla, José. Mestizo, baratillero de 28 años, casado con Manuela Leyva.
Vive en la calle del Aguila.

Padrones 52, f.113.

Padilla, José. Mulato, oficial de sastre de 48 años, casado con Mariana Argandoña.
Hija: María de 2 años.
Vive en la calle de San José el Real.

Padrones 52, f.46.

Padilla, Juan. Español, oficial de sastre, de 28 años, casado con Ana Cortés.
Hijas: María de 2 años, María de 3.
Madre: María de 50 años.
Vive en la calle del Aguila.

Padrones 52, f.125.

Padilla, Juan José. Casado con María Antonieta Cisneros.
1 hija.
Vive en la calle del Coliseo.

Civil 1496, f.261.

Padilla, Pedro. Oidor de la Real Audiencia.
Cajeros: José Cabezas de 30 años.
Criados: María Guadalupe, Josefa, mulata de 40 años; Bartolomé Manrique, mulato libre de 36 años, casado con Petra y con una hija, Teresa de 7 años; Salvador Rojas, mulato libre, de 52 años.
Vive en la calle de San Francisco.

Padrones 52, f.12.

Padura, José. Español, dueño de vinatería, soltero.
Vive en la calle de la Balvanera.

Civil 1496, f.80.

Páez, Andrés. Natural de Galicia de 20 años, soltero.
Vive en la calle de San Francisco.

Páez, Baltasar. Maestro de escuela.
Vive en la calle de los Donceles.

Padrones 52, f.98.

Páez, José. Español, maestro pintor, casado con Rosalía Caballero.
Hijos: Mariano de 6 años, María de 4, Manuel de 1, Mariana de 8.
Criada: Gertrudis de 30 años, con dos hijas, María de 5 años y María de 1.
Aprendiz: Mariano de 15 años.
Vive en la calle de la Pila Seca.

Padrones 52, f.141.

Palacio, Gutiérrez de. v. Gutiérrez de.

Palacios, Bernardo. Español, casado.
1 hijo, 1 hija.
1 criado.
Vive en la calle de Mesones.

Civil 1496, f.406.

Palacios, Catarina. Costurera, viuda de Agustín Tresgallo.
Hija: María Josefa.
En su compañía: Francisca Palacios, costurera.
Vive en la calle de Meleros.

Civil 1496, f.33.

Palacios, Diego. Mestizo, dueño de pastelería, casado con María Barona.
Hijos: María de 22 años, casada con Valentín López de 23 años, y una hija, María de 1 año.
Vive en la calle de Medinas.

Padrones 52, f.121.

Palacios, José. Alférez, dueño de cacahuatería.
Cajeros: José Corona, Bernardo de Estrada.
3 criados.
Vive en la calle del Arco.

Civil 1496, f.38.

Palacios, José. Doctor y maestro, presbítero de este arzobispado.
Sobrina: María de Palacios de 8 años.
Vive en la calle de San Francisco.

Padrones 52, f.7.

Palacios, Juan. Ciego, casado con Dionisia Zuleta.
Hijos: Juan de 20 años, María de 25, Luisa de 22, Juana de 21, Josefa de 15, Ana de 13.
Criados: Gertrudis, esclava de 50 años y su hijo; María de 17, Felipa de 16, José de 2, Nicolás de 25, indio.
Vive en la calle de la Escalerilla.

Padrones 52, f.217.

Palacios, Juan. Español, zapatero de 40 años, viudo.
Hijos: Tomás de 20 años, Vicenta de 19, María de 22.
En la misma casa: Gertrudis Salachi, viuda, con su sobrino José, de 3 años.
Vive en la calle del Puente de la Mariscala.

Padrones 52, f.93.

Palacios, Juan. v. Márquez, Pedro Javier.

Palacios, Juan Santiago. Mestizo, zapatero de 60 años.
1 hijo de 30 años.
Vive en la Plazuela del Colegio de Niñas.

Civil 1496, f.269.

Palacios, Manuel. Viudo de Ana Vázquez.
Hijo: José de 9 años.
Hermana: Ana de 28 años, casada con Nicolás Navía, platero de 24 años y una hija: María de 8 años.
Vive en la calle del Aguila.

Padrones 52, f.126.

Palacios, Marcelo. Oficial Mayor de Cámara del cargo de don José Castejón, casado con María Josefa de Vera y Villegas.
Criadas: Cayetana, Andrea.
Vive en la calle de Quesadas.

Civil 1496, f.95.

Palacios, Margarita. Mulata de 40 años, viuda.
2 hijas.
1 sobrina.
Vive en la calle de Mesones.

Civil 1496, f.396.

Palacios, María. Española, hilandera de 28 años, viuda.
Hija: María Murguía, de 10 años.
Vive en la calle de la Puerta Falsa de San Andrés.

Padrones 52, f.95.

Palacios, Pedro. Mulato, cochero, casado con María Ruiz.
Hijos: María de 2 años, José de 1 mes.
Vive en la Alcaicería.

Padrones 52, f.66.

Palacios, Salvador. Castizo, sacristán, casado con Manuela Cayetano, negra.
Hijos: María Micaela, José Trinidad, Mariano Miguel.
Vive en la calle de San José de Gracia.

Civil 1496, f.133.

Palacios, Vicente. v. Sanabria, María Josefa.

Palacios Castillo, José Antonio. Natural de Asturias de 56 años, viudo.
1 hijo.
Vive en la calle de Tlapaleros.

Civil 1496, f.203.

Palarza, María. Española, casada con Francisco Revillas, barretero de minas.
Hijo: Francisco.
Vive en la calle de Olmedo.

Civil 1496, f.125.

Palma, Manuel de la. Español, oficial platero de 64 años.
1 nieta.
Vive en el callejón de la Polilla.

Civil 1496, f.421.

Palma, Simón de la. Indio cacique, dueño de sillería, casado de 68 años.
1 hijo.
Vive en la calle del Portal de Tejada.

Civil 1496, f.412.

Palomares, Damacio. Español, cantero, casado con Juana Marcelina de Estaño.
Hijos: José, Mariano.
Vive en la calle del Puesto Nuevo.

Civil 1496, f.118.

Palomares, Nicolás. Español, pintor de 39 años, casado con María Celaya.
Hijo: Antonio de 5 meses.
Vive en la calle de Tacuba.

Padrones 52, f.52.

Palomino, José. Oficial de herrero de 80 años, casado con María Romero.
1 hija de 14 años.
Vive en la calle de las Moras.

Padrones 52, f.194.

Palomino, Miguel. Español, casado.
1 hijo.
1 cajero, casado.
3 criadas.
Vive en la calle de la Acequia.

Civil 1496, f.280.

Pallares, Manuel. Español de 30 años, casado con Manuela.
Hija: María de 10 años.
Criada: Mariana, mulata de 10 años.
Vive en la calle de la Pulquería de Celaya.

Padrones 52, f.186.

Pallares, Mariana. Española, costurera de 40 años.
Hermana: Micaela de 43 años.
Vive en la calle del Reloj.

Padrones 52, f.187.

Paniagua, Antonio. Natural de México, dueño de vinatería.
Cajero: Perfecto, natural de Galicia, de 30 años, soltero.
Vive en la calle de San Francisco.

Padrones 52, f.10.

Paniagua, Miguel. Natural de esta Corte, oficial de platero, casado con Micaela de Paya.
Hijas: Rita de 14 años y Josefa de 12.
Vive en la calle de San Francisco.

Padrones 52, f.5.

Panseco, Gregorio. Español, casado.
2 hijas.
2 huérfanos.
1 cajero.
1 criado, español; 4 criadas, mulatas, una de éstas con una niña.
Vive en la calle de la Acequia.

Civil 1496, f.277.

Pantaleón, Antonio. Español de 20 años, casado.
Vive en la calle de las Ratas.

Civil 1496, f.410.

Pantaleón, Manuel. Natural de Filipinas, de 40 años, casado.
2 hijos.
Vive en el callejón de los Dolores.

Civil 1496, f.273.

Pantaleón, Mario. Dueño de pastelerías, casado.
Vive en la calle de la Acequia.

Civil 1496, f.280.

Pantoja, Agustina. Española de 50 años, viuda.
Vive en el callejón de la Polilla.

Civil 1496, f.414.

Pantoja, Juan José. Español de 40 años, casado.
2 hijos.
Vive en el callejón de la Polilla.

Civil 1496, f.421.

Paños, Antonio. Español, dueño de azucarería, casado con Antonia Avendaño.
En su compañía: Justo Pastor, Miguel Ceferino.
Cajero: Lucas de Botón, natural de Andalucía.
Criada: María Trinidad, castiza.
Vive en la calle de Meleros.

Civil 1496, f.30.

Paños, Francisco Javier de los. Clérigo de Menores Ordenes.
En su compañía: Mauricio Valledor, casado con María Josefa Bueno.
Vive en la calle de Balvanera.

Civil 1496, f.72.

Pequeño, Juan. Español, dueño de cigarrería, de 30 años, soltero.
Vive en el Portal de Santo Domingo.

Padrones 52, f.184.

Páramo, Fernando. Español, casado.
1 criada de 20 años.
Vive en la calle de Palma.

Civil 1496, f.254.

Páramo, Francisco. Español, comerciante.
2 hijas.
1 huérfana.
1 cajero.
2 criados.
Vive en la calle de la Monterilla.
Civil 1496, f.296.

Paraus, Felipa. Española de 30 años.
Sobrinos: Rosa Moreno de 7 años, María de 10 años.
Vive en la calle del Aguila.
Padrones 52, f.115.

Pardiñas, Francisco. Mulato, casado.
2 hijas.
Vive en la calle de Ortega.
Civil 1496, f.338.

Pardiñas, Rita. Mulata, dueña de cigarrería, de 34 años, viuda de José Vargas.
Hijo: José de 8 años.
Vive en la calle de San Lorenzo.
Padrones 52, f.134.

Pardo, Antonio. Español, maestro de flebotomía de 33 años, casado con Isabel Méndez.
Aprendices: Antonio Rubio de 13 años, Francisco Altamirano de 12.
Criada: María de 30 años.
Vive en la calle de San José el Real.
Padrones 52, f.42.

Pardo, Domingo. Natural de las Montañas, dueño de panadería, de 60 años, casado con doña María Baeza.
Huérfano: José de 2 años.
Portero: Joaquín López, natural de las Montañas, con 2 años de reino.
Administrador: Francisco.
Criados: María, española de 20 años; María, española de 22 años; María, india de 25 años; José Valentín, indio de 15 años.
Vive en la calle de Tacuba.
Padrones 52, f.40.

Pardo, Ignacio. Mestizo, oficial de carpintero, de 33 años, casado con Felipa de Jesús.
Hijo: Juan de 1 año.
Vive en la calle de Santa Clara.
Padrones 52, f.39.

Pardo, José. Español, barbero de 32 años, casado con Claudia Paredes.
Hijos: María de 12 años, José de 2.
Vive en la Alcaicería.
Padrones 52, f.74.

Pardo, Juan. Notario de este arzobispado, casado con Ana.
Hijos: Mariano de 22 años, estudiante; María de 16, Leoncio de 17.
Criada: María de 20 años.
Vive en la calle de Cocheras.
Padrones 52, f.202.

Pardo, Manuel. Español, herrador de 50 años, casado con María Ladrón de Guevara.
Vive en la calle de la Pila Seca.
Padrones 52, f.141.

Pardo, Miguel. Natural de Montilla, 25 años de reino, casado con Antonia Martínez.
Hija: María de 14 años.
Vive en la calle de la Puerta Falsa de San Andrés.

Padrones 52, f.108.

Pardo de Figueroa, Baltasar. Tesorero de la Real Casa de Moneda, casado con Clara Claudia Gallo Núñez de Villavicencio.
Hijos: Manuel Pardo de Figueroa, María Agustina Pardo.
Criados: Cipriana Mendiola, española; María Barreto, mulata; Felipa de los Reyes, mestiza; María de Rosas, castiza; Mariano Antonio Covarrubias, castizo; José Pérez Nava, negro; José y Manuel, esclavos; Lorenzo Izaguirre, mulato, casado con Gertrudis Rivero y con un hijo de pecho.
Vive en la calle del Arzobispado.

Civil 1496, f.11.

Paredes, María. Española de 40 años, viuda.
1 hija.
4 criados.
En su compañía: Gertrudis, Pablo.
Vive en el callejón del Espíritu Santo.

Civil 1496, f.264.

Paredes, María Teresa. Española, viuda de 50 años.
2 hijos.
Vive en la calle del Arco.

Civil 1496, f.380.

Paredes, Rosa. Mulata, viuda de Agustín Correa.
Hija: Cayetana.
Vive en la calle del Puente de Fierro.

Civil 1496, f.115.

Pareja, Catarina. Española, dueña de velería, viuda de Ignacio Anzures.
Hijas: Ana de 28 años, Antonia de 23.
Vive en la calle de Tacuba.

Padrones 52, f.48.

Pareja, Francisca. Española, costurera de 40 años.
Hermana: Ana de 36 años.
Criada: Antonia Trujillo de 18 años.
Vive en la calle del Aguila.

Padrones 52, f.113.

Pareja, Juan. Español, vendedor de ropa, a la mano, casado con Josefa de Gandía.
En su compañía: Gertrudis Quiroz.
Vive en la calle de San Ramón.

Civil 1496, f.68.

Pareja, Miguel. Bachiller, presbítero de este arzobispado.
En su compañía: Juana Cataño, viuda de Juan Pareja, con su hija Josefa.
Criados: Gerónima Angelina, india, con su hija María Juliana; Nicolasa Melgarejo, viuda, española, con una hija, Agustina Fernández.
Vive en la calle de la Estampa de Jesús María.

Civil 1496, f.12.

Parias, Cristóbal. Español, mercader viandante, casado con Felipa Gertrudis.
Hijo: José Vicente.
En su compañía: María Gertrudis, mestiza, viuda de Diego Rodríguez, con sus hijos José, Antonio.
Criada: María Antonia, india.
Vive en la calle de Quesadas.

Civil 1496, f.102.

Parra, Andrés José de la. Mestizo, vendedor de géneros.
Vive en la calle de Santa Efigenia.

Civil 1496, f.39.

Parra, Bernardo José. Mulato, oficial de sastre, casado con María Antonia Mancilla.
Hijo: Manuel de la Parra, arriero.
En su compañía: María Anastasia, Antonia Tiburcio.
Vive en la calle de Santa Efigenia.

Civil 1496, f.39.

Parra, Felipa de. Se mantiene de lavar, viuda de Francisco Coronel, tirador de oro, de 25 años.
Vive en la cuadra frente a Santa Isabel.

Padrones 52, f.20.

Parra, José. Español, calderetero de 30 años, casado con Gertrudis Guzmán.
1 hija de 16 años.
Vive en la calle de Tacuba.

Padrones 52, f.86.

Parra, Lucas. Español, oficial de sastre, casado.
2 hijos, 2 hijas.
Vive en la Cerrada de Jesús Nazareno.

Civil 1496, f.389.

Parra, Manuel. Mestizo, albañil de 25 años.
Hermanas: Juliana de 60 años; Pascuala Catalán, viuda de 50 años.
Vive en la calle del Aguila.

Padrones 52, f.127.

Parra, María Teresa de la. Española.
1 hijo.
1 criada.
En la misma casa: Juana Trinidad, mulata.
Vive en la calle de San Felipe.

Civil 1496, f.362.

Parra, Miguel. Hojalatero.
Vive en la calle de Santo Domingo.

Padrones 52, f.178.

Parrilla, Rafaela, Española de 36 años, viuda de Francisco Sevilla.
Hija: María de 4 años.
Vive en el callejón de Santa Clara.

Padrones 52, f.36.

Parrilla, Francisco Javier. Español, operario de la Real Casa de Moneda, casado con Ana María Medina.
Hijos: María Manuela, María Josefa, María Isabel, José María.
Criada: María de la Concepción, mulata.
Vive en la calle de la Merced.
Civil 1496, f.51.

Pasalle, Micaela. Española, viuda.
3 hijos.
2 hermanos.
Vive en la calle del Arco.
Civil 1496, f.381.

Pasará, Ana. Española, viuda.
Hija: María de 16 años.
Vive en la calle de Tacuba.
Padrones 52, f.88.

Pasaya, Eugenio v. Pasaya, Francisco.

Pasaya, Francisco. Español, dueño de confitería, viudo de Juana María de Herrera.
Hijos: Eugenio y Jacinto, bachilleres, clérigos presbíteros de este arzobispado.
En su compañía: Gertrudis Pasaya, Josefa de Herrera.
Criados: Micaela, india; Francisco Antonio de la Serna, mestizo.
Vive en la calle de las Rejas de Balvanera.
Civil 1496, f.57.

Pasaya, Jacinto. v. Pasaya, Francisco.

Pasaya, Felipe. Español, vendedor de géneros, casado con Ana Ceballos.
Hijo: Enrique José.
Criada: Alejandra, india.
Vive en la calle de las Rejas de Balvanera.
Civil 1496, f.53.

Pasaya, Felipe. Indio, cacique, dueño de lechería, casado con María Cañada.
Hija: Paula Antonia Padilla.
Vive en la calle del Puente de Fierro.
Civil 1496, f.114.

Pasaya, José. Español, macillero del baratillo, casado con Juana Francisca Estefanía de Cádiz.
Hijas: María Francisca, María Josefa.
Vive en la calle de la Merced.
Civil 1496, f.60.

Pasayo, Manuel. Español, maestro barbero.
En su compañía: María Josefa Ceballos.
Vive en la calle de Chiquis.
Civil 1496, f.18.

Pascual Bailón de la Trinidad. Mestizo, de 20 años, casado.
Vive en la calle de Tlapaleros.
Civil 1496, f.285.

Pasos, José. v. Taboada, Juan.

Pastor, Antonio. Mestizo, oficial de pintor, de 29 años, casado con María García.
Hija: Ana de 2 años.
Vive en la calle de Cocheras.
Padrones 52, f.199.

Pastrana, Diego Martín. Maestro herrador, casado con Manuela Torres y Vergara.
Hijas: Ana Josefa, Joaquina.
Criada: María.
Vive en el callejón del Puesto Nuevo.

Civil 1496, f.121.

Pastrana, Francisco. Mulato, carpintero de 37 años, casado con María López.
Hijos: María de 1 año, Antonio de 3.
Vive en la calle del Aguila.

Padrones 52, f.126.

Pastrana, Joaquín. Español, mayordomo de panadería, casado con Josefa.
Hijos: Bárbara de 11 años, Pedro de 13 años.
Sobrina: María de 14 años.
Vive en la calle de Tacuba.

Padrones 52, f.41.

Pastrana, Miguel. Mulato, esclavo de Miguel de Viana, casado con Juana Palo.
Hijos: María de 16 años, Ana de 12, José de 16.
Vive en la calle del Aguila.

Padrones 52, f.128.

Pastrana, Rosa. Española, viuda de 30 años.
1 hijo.
Vive en la calle de la Cadena.

Civil 1496, f.316.

Pastrana, Tomás. Mestizo, oficial zapatero, de 20 años.
En la misma casa: Antonio de Luna, mestizo, maestro zapatero de 40 años, casado con Antonia.
Vive en la calle de Tacuba.

Padrones 52, f.40.

Pateiro, Alonso. Español, casado.
5 hijos.
1 sobrino.
2 criados.
Vive en la calle de la Monterilla.

Civil 1496, f.358.

Pateiro, Nicolás. Dueño de vinatería, de 35 años.
Vive en la calle de Venero.

Civil 1496, f.394.

Patiño, Andrea. Viuda de Gabriel Blanco.
Hijos: Juan José, Mariano.
En su compañía: Ana Josefa.
Vive en la calle de San José de Gracia.

Civil 1496, f.133.

Patiño, Juan. Español, corredor de 21 años, casado con Juana Ladrón de Guevara.
Vive en la calle de San Lorenzo.

Padrones 52, f.135.

Patiño, Juan. Mestizo, maestro zapatero, casado con María Castrejón.
Hijo: Julián de 16 años.
Vive en la calle de San Lorenzo.

Padrones 52, f.145.

Patiño Moscoso, José. Español, oficial de carpintero, casado.
1 hija, viuda.
2 nietos.
3 huérfanos.
Vive en la calle de San Felipe.
Civil 1496, f.363.

Patricio, Juan. Comerciante de 30 años.
Vive en la calle de Tacuba.
Padrones 52, f.51.

Paulín, Antonio. Dueño de velería, casado con Manuela.
Hijo: José de 6 meses.
Criada: María de 20 años.
Vive en la calle de la Encarnación.
Padrones 52, f.204.

Paulín, Francisco Javier. Casado.
4 hijos.
3 cajeros, españoles.
10 criados.
Vive en la calle de Bilbao.
Civil 1496, f.252.

Paulín, Juan. Mestizo, maestro zapatero, casado.
2 hijas, 1 hijo.
1 aprendiz.
Vive en la calle de Tiburcio.
Civil 1496, f.348.

Paulín Lozano, Juan. Mestizo, casado.
1 hijo.
Su padre.
1 aprendiz.
Vive en el callejón de los Dolores.
Civil 1496, f.274.

Paulina ... Española, costurera, viuda.
Hija: María de 5 años.
Vive en la calle de San Lorenzo.
Padrones 52, f.144.

Paulinos, Pedro, Mestizo, vendedor, casado con María Salazar.
Hijo: Manuel de 1 año.
Vive en la calle de la Capilla de los Dolores.
Padrones 52, f.130.

Pavía, Esteban. Comerciante de 32 años, casado.
1 hijo.
1 sobrino.
En la misma casa: Felipa Arroyo, viuda de 60 años, con una esclava y una hija de ésta.
Vive en la calle del Colegio de Niñas.
Civil 1496, f.271.

Pavía, Manuel. Español, casado.
5 hijos.
Vive en el callejón del Espíritu Santo. Civil 1496, f.266.

Pavón, Angel. Bachiller, presbítero de este arzobispado.
1 criado de 18 años.
Vive en la calle de la Pila Seca.

Padrones 52, f.140.

Pavón, José. Abogado de la Real Audiencia.
3 huérfanos.
Vive en la calle de Alfaro.

Civil 1496, f.401.

Pavón, Juan. Oficial de sastre de 50 años, casado con María de la Rosa.
Hijos: Mariana de 20 años, Ignacia de 12, Pedro de 10.
Vive en la calle de las Moras.

Padrones 52, f.195.

Pavón, Juan José. Español, carrocero, casado.
1 hijo.
Vive en la calle del Portal de Tejada.

Civil 1496, f.413.

Pavón, María Gertrudis. Española, viuda.
1 hija, 1 hijo.
Vive en la calle del Puente Quebrado.

Civil 1496, f.368.

Paz, Felipe. Español, dueño de cigarrería, de 56 años, casado con Rosa Díaz.
Vive en la calle del Puente de Amaya.

Padrones 52, f.168.

Paz, Ildefonso de. Casado de 41 años.
2 hijos.
En su compañía: Gertrudis Sánchez, española de 65 años, con una hija y una criada.
Vive en la calle del Colegio de Niñas.

Civil 1496, f.272.

Paz, José. Español, cigarrero de 30 años, casado con Petra Fuentes.
Hijos: Miguel de 7 años, Petra de 1.
Vive en la Plazuela del Convento de la Concepción.

Padrones 52, f.148.

Paz, José Ceferino de. Abogado de la Real Audiencia.
En su compañía: Francisco de Acosta.
Criados: Ramón de Horta, negro; Pedro Acosta, negro.
Vive en la calle de Meleros.

Civil 1496, f.37.

Paz, Juan Francisco. Español, oficial platero, casado.
3 hijos.
4 criados.
Vive en la calle de Zuleta.

Civil 1496, f.310.

Paz, Nicolás de. Español, maestro de escuela, casado con Ana María de Herrera.
Hijos: José, Ignacio.
Criada: Manuela.
Vive en la calle de Meleros.

Civil 1496, f.37.

Pedraza, Ana. Viuda, tiene tornos de seda.
Hijos: Pedro de 10 años, Francisco de 8, Ana de 2.
Criadas: María de 50 años, negra, esclava; Sebastiana de 20, esclava.
Aprendiz: Andrés, mestizo de 15 años.
Vive en la calle de las Escalerillas.

Padrones 52, f.218.

Pedraza, Francisco. Natural de Toledo, maestro sastre de 40 años y 12 de reino, casado con María Palacios.
Hijas: María de 11 años, Bernarda de 7, Mariano de 1, José de 6.
Aprendices: José de 14 años, Fermín de 12.
Criada: María de 16 años, india.
Vive en la calle de San José del Real.

Padrones 52, f.43.

Pedraza, Ignacio. Músico de la Catedral, casado de 30 años.
Vive en la calle de la Acequia.

Civil 1496, f..280.

Pedraza, Justo. Oficial de sastre, casado.
Vive en la calle de Ortega.

Civil 1496, f.346.

Pedraza, Manuel. Español, oficial de barbero, de 40 años.
Hija: Josefa de 20 años.
Aprendiz: José de 10 años.
Vive en la Alcaicería.

Padrones 52, f.72.

Pedro Martín. Indio de 50 años, casado.
Vive en la calle del Arco.

Civil 1496, f.381.

Pedro Mártir. Mulato, Capitán del Tercio de los Pardos, casado.
2 hijos.
Vive en la calle de Jesús.

Civil 1496, f.254.

Pedro Miguel. Mulato, Capitán, maestro sastre.
4 aprendices.
Vive en la calle de la Cadena.

Civil 1496, f.302.

Pedro Nolasco. Español, tejedor, casado con Gertrudis Micaela.
Hijas: Blasa Antonia, Ana María, casada con Joaquín de Sosa.
En su compañía: Juana Crisóstoma, María Manuela, mulatas.
Vive en la calle de Quesadas.

Civil 1496, f.94.

Pedroza, Juana. Española, se mantiene de coser, 36 años, casada con Manuel Prado, ausente.
Madre: Isabel, de 60 años, viuda.
Vive en la Alcaicería.

Padrones 52, f.63.

Pedroza, Manuel. Español, amanuense, casado con Ana Ruiz, de 41 años.
Hija: Mariana de 19 años.
Vive en la calle de Santo Domingo.

Padrones 52, f.180.

Pegueros, Desiderio. Castizo, oficial de sastre de 32 años, casado con Josefa Barrientos.
Hijos: Felipa de 8 años, María de 2.
Vive en la calle de la Estampa de la Misericordia.

Padrones 52, f.170.

Pegueros, María. Castiza, lavandera de 33 años, viuda.
Hijos: Francisco Pinto de 13 años, Justa de 3.
Vive en la calle de la Estampa de la Misericordia.

Padrones 52, f.169.

Peinado de Valenzuela, Nicolás Antonio. Director fiel de la Real Casa de Moneda, casado con Rosa María de Miranda y Tristán.
Hijos: Nicolás, María, María Gertrudis.
Criados: María Josefa, Juana Nieto, Josefa Gómez del Villar, Bárbara de León, Ana Casilda de la Fuente, Juana Micaela, Miguel Tadeo, mulato; Salvador Tello, mulato; María Luisa Loreto, española.
Vive en la calle del Arzobispado.

Civil 1496, f.12.

Peláez, José. Español, oficial de herrero, casado.
Vive en la calle del Portal de Tejada.

Civil 1496, f.413.

Peña, Anastasio. Mulato, cochero de 48 años, viudo.
Hijos: María de 15 años, Juana de 18, Manuel de 6, Gertrudis de 5.
Vive en la calle de Cordobanes.

Padrones 52, f.211.

Peña, Antonio. Español, maestro cerero, casado con María de la Vega, 40 años.
Hijos: Manuel de 7 años, José de 5.
En la misma casa: José Vega de 10 años; Juan, sastre de 30 años.
Vive en la calle del Aguila.

Padrones 52, f.114.

Peña, Domingo de la. Español, Alférez.
En su compañía: Toribio Alvarez y Montero.
Vive en la calle de la Estampa de la Merced.

Civil 1496, f.116.

Peña, Felipe de la. Escribano de la Real Audiencia, casado con María Teresa de Cuevas.
Hijos: José, Ana María, Antonia, María.
Criados: Juana de la Encarnación y su hija Manuela.
Vive en la calle de Balvanera.

Civil 1496, f.78.

Peña, Francisco de la. Ensayador de la Real Casa de Moneda, casado con María Zaraide y Palacios.
Hijos: Francisca de 25 años, Mariano de 8, José de 16, Félix de 10.
En la misma casa: Facundo, español de 30 años; José Ventura, español, de 16 años.
Criados: José de 40 años, Matías de 45, Francisca, negra, de 16.
Cuñada: María de Zaraide de 34 años.
Vive en la calle de los Donceles.

Padrones 52, f.103.

Peña, José. Comerciante de 40 años, casado con María Rivera.
Hijos: María de 10 años, María de 4, José de 12.
Vive en la Alcaicería.

Padrones 52, f.64.

Peña, José de la. Español, vendedor de géneros, casado con Antonia Bernal.
Hijo: Felipe Antonio Bernal.
Vive en la calle de Santa Efigenia.

Civil 1496, f.40.

Peña, Juan Antonio de la. Dueño de cigarrería, casado con María Antonia Alvarez.
Hijos: María Antonia, Dorotea, Juan Antonio.
En su compañía: Francisca Valentina Pérez.
Vive en la calle de la Acequia.

Civil 1496, f.25.

Peña, Juan José de la.
2 hermanas.
Vive en la calle del Coliseo.

Civil 1496, f.261.

Peña, Manuel. Español, despensero del Seminario de 40 años, casado con Teresa Herrera.
Mijos: María de 6 años, Joaquín de 8, Manuela de 2.
Vive en la calle de la Alcaicería.

Padrones 52, f.67.

Peña, María. Española, dueña de velería de 29 años.
Hermana: María de 15 años.
Vive en la Alcaicería.

Padrones 52, f.69.

Peña, María Manuela de la. Española, dueña de velería, viuda de Alvaro Cardoso.
En su compañía: Francisco Bruño, José Urueños, María Josefa de la Peña.
Vive en la calle de Balvanera.

Civil 1496, f.76.

Peña, Mariana. Española, costurera de 40 años, viuda de Ignacio de León.
Hija: María de 20 años.
Vive en la calle de los Donceles.

Padrones 52, f.100.

Peña, Pablo. Español, maestro sastre, casado con María Solano de 24 años.
Hijas: María de 2 años, Antonia de 1 mes.
Sobrina: una de 15 años.
Vive en la calle de los Donceles.

Padrones 52, f.104.

Peña, Pedro. Mestizo, con panadería, casado con Juana de Ortega.
Vive en la calle del Aguila.

Padrones 52, f.129.

Peña, Rafael. Bachiller, casado con María Medrano.
Hijos: Andrés, ausente; Javiera, Josefa, Rafaela.
Criados: Juana Cárdenas de 20 años, Anastasia Sala de 32 años, Pascual de 30, casado con María González.
Vive en la calle de la Misericordia. Padrones 52, f.154.

Peña, Rosendo. v. Casal Bermúdez, Domingo.

Peña, Tomás de la. Español, cajero de una tienda de azucarería, en la calle de la Acequia, casado con Francisca Alamillo.
Vive en la calle de Balvanera.

Civil 1496, f.75.

Peña, Vicente. Casado con María Quezada.
5 hijos.
7 criados.
Vive en la calle de Medinas.

Padrones 52, f.123.

Peña Aranda, Juan. Bachiller.
Familiares: 6 hombres, 4 mujeres.
Vive en la calle de la Alcaicería.

Padrones 52, f.62.

Peña Hermosa, Diego. Natural de Andalucía, corredor de 35 años.

Padrones 52, f.73.

Peña Roja, Francisco.
1 hijo.
2 aprendices.
2 criados.
Vive en la calle de San Francisco.

Civil 1496, f.246.

Peña y Flores, Antonia. Española de 30 años, viuda de Pedro Jiménez y los Cabos
1 hijo.
2 huérfanos.
1 cajero, José Bravo, español de 40 años.
1 teniente, José Ollaqui, español de 68 años.
10 criados.
Vive en la calle de Capuchinas.

Civil 1496, f.389.

Peñaflor, Nicolasa. Dueña de lechería, viuda de Francisco Soria.
Hijas: Lorenza, Teresa.
Vive en la calle de Olmedo.

Civil 1496, f.139.

Peñaloza, Felipe. Español de 30 años, soltero.
Vive en la calle de Cocheras.

Padrones 52, f.197.

Peñaloza, Juan. Bachiller, presbítero de este arzobispado.
Hermanas: Ana de 15 años, Manuela de 41.
Huérfana: Manuela de 4 años.
Vive en la calle de la Alcaicería.

Padrones 52, f.60.

Peñaloza, Rosa. Española, viuda.
2 hijos.
1 chichigua.
Vive en la calle de Jesús Nazareno.

Civil 1496, f.384.

Peñas, José de las. Licenciado, presbítero de este arbozispado.
En su compañía: María de Osio de 40 años; Jacinto Rodríguez de 20 años.
Criados: Francisca de 20 años, José Marcha de 19 años, Agustina de 80.
Vive en la calle de Medinas.

Padrones 52, f.118.

Peñavera, José. Español, maestro arcabucero de 60 años, casado con Ana Castañeda,
Hijos: Tadeo de 8 años, Ignacio de 9.
Vive en la calle de la Alcaicería.

Padrones 52, f.63.

Peralta, Ana. Española, maestra de niñas, 32 años.
Huérfanos: Ignacio de 5 años, José de 7, Inés de 8.
Vive en la calle del Esclavo.

Padrones 52, f.163.

Peralta, Ana María Josefa. Española, viuda de 40 años.
1 hijo.
1 aprendiz.
Vive en la calle de Capuchinas.

Civil 1496, f.320.

Peralta, Felipe. v. Bernal, Mª de Jesús.

Peralta, Francisco. v. Peralta, José.

Peralta, José. Oficial de lapidario de 24 años, soltero.
Hermanos: Francisco de 22 años, del mismo oficio; Mariana, viuda, de 22 años, con 2 hijos, Francisca de 7 y Teodoro de 6 meses, Casimira, de 18 años, Desideria de 11, Juana, viuda.
Vive en la Alcaicería.

Padrones 52, f.58.

Peralta, José. v. Ortega, Rosa María.

Peralta, José. v. Téllez Girón, Juan.

Peralta, Josefa. Española, viuda.
1 hijo de 19 años.
1 huérfana de 3 años.
Vive en la calle del Puente Quebrado.

Civil 1496, f.369.

Peralta, Juan. Oficial de lapidario de 52 años, casado con Petra de Salas.
Hijas: Antonia de 20 años, María de 16, que tienen trato de cigarrería.
Vive en la calle de San Francisco.

Padrones 52, f.58.

Peralta, Juan de Dios. Mulato, maestro carpintero, casado.
2 hijos.
1 aprendiz.
Vive en la calle de San Agustín.

Civil 1496, f.349.

Peralta, Nicolás Francisco. Bachiller, presbítero.
4 hermanas.
Vive en la calle de la Palma.

Civil 1496, f.252.

Perea, Carlos. Abogado de la Real Audiencia, casado con Hipólita Valenzuela.
Hija: María Josefa.
En su compañía: Catarina Valenzuela, Bárbara Quirós, Manuel Perea, dueño de cajón en el baratillo; Nicolasa Huerta, estudiante; Miguel Sánchez.
Criados: Juana, india cacique, viuda, con sus hijas María Antonia y Vicente.
Vive en la calle de Olmedo.

Civil 1496, f.125.

Perea, Diego. Español, barbero, dueño de cigarrería de 36 años, casado con María Ortiz.
Hijas: Ana de 16 años, Joaquina de 10.
Vive en la calle de Cocheras.

Padrones 52, f.201.

Perea, Diego. Español, dueño de cigarrería, tejedor, casado con María de los Dolores Ortiz.
Hijas: Ana María, María Joaquina, María Guadalupe.
Vive en la calle de Meleros.

Civil 1496, f.36.

Perea, José Antonio. Castizo, zapatero, casado con Pascuala María de la Barrera.
Huérfano: Gregorio Juan.
Vive en la calle de Meleros.

Civil 1496, f.37.

Perea, Juan. Español, comerciante, casado con María Ana de Arguete.
Hijos: Pedro, Juan, Rafael, María Magdalena, Josefa.
Criada: Petra, mulata.
Vive en la calle de Balvanera.

Civil 1496, f.70.

Perea, Marcos. v. Cosío, Teresa.

Perea, Pedro. Dueño de cacahuatería.
Cajeros: Gregorio Martínez, natural de las Montañas de 27 años y 6 de reino; Juan de Rojas, natural de Castilla de 21 años y 2 de reino.
Tienda en la calle de Tacuba.

Padrones 52, f.76.

Pereda, Francisco. Natural de las Montañas, comerciante de 52 años, casado con María Palacios de 32 años.
Cajero: Roque Pérez, natural de Galicia de 26 años.
3 criadas, esclavas.
Vive en la calle de las Escalerillas.

Padrones 52, f.217.

Peredo, Juan. Español, maestro barbero.
Hijos: Juan Antonio, presbítero; otro estudiante.
Vive en la calle de la Monterilla.

Civil 1496, f.358.

Peredo, Juan Antonio. v. Peredo, Juan.

Peregrina, María. Española, viuda de 40 años.
Vive en la calle de Alfaro.

Civil 1496, f.403.

Pereyra, Carlos. Español, carpintero de 37 años, casado con María Ceballos.
Hija: María de 6 meses.
Vive en la calle de San Lorenzo.

Padrones 52, f.143.

Pereyra, Manuela. De 50 años, viuda.
Hijas: Rosa Gómez de 22 años, Justa de 18.
Criada: Nicolasa, esclava negra, de 23 años.
Vive en la calle de Tacuba.

Padrones 52, f.48.

Pereyra, Teresa. Española, viuda.
Hija: María Luisa, viuda de Manuel Vidal, con su hijo Rafael, menor.
Vive en la calle de San Ramón.

Civil 1496, f.66.

Pérez, Alonso. v. Castilla, Ana.

Pérez, Ana. Española, costurera de 30 años.
Hermanos: Antonia de 25 años, María de 16, Pedro de 15.
Criada: María, india de 25 años.
Vive en la calle del Portal de Santo Domingo.

Padrones 52, f.174.

Pérez, Ana. Costurera, viuda de Ramón Guzmán de 28 años.
Hijos: José de 4 años, Lorenzo de 3, Rafael de 3.
Vive en la calle del Aguila.

Padrones 52, f.113.

Pérez, Ana. Española, dueña de un cajoncillo en la plaza de 30 años.
Criada: María, india de 26 años.
Vive en la cuadra frente a Santa Isabel.

Padrones 52, f.20.

Pérez, Ana. Española, dueña de cigarrería de 50 años, viuda de José González.
Hija: María de 12 años.
Vive en la calle de las Moras.

Padrones 52, f.193.

Pérez, Anastasio. Mulato, maestro zapatero de 32 años, casado con María García.
Hija: María de 11 años.
Vive en la calle de San José el Real.

Padrones 52, f.43.

Pérez, Andrea. Española de 46 años, viuda.
Hijo: José de Santa María de 6 años.
Vive en la calle de Tacuba.

Padrones 52, f.90.

Pérez, Antonio. Natural de Sevilla, con trato de vinatería de 40 años y 2 de reino, casado con Blasima Ramos, quien le concedió licencia para venir a este reino.
Vive en la calle de Tacuba.

Padrones 52, f.85.

Pérez, Bartolomé. v. Bringas, Manuel.

Pérez, Bárbara. Española, viuda de José Quintanilla de 33 años.
Hijo: José de 6 meses.
Vive en la Alcaicería.

Padrones 52, f.67.

Pérez, Buenaventura. v. Sánchez de Tagle, Francisco.

Pérez, Domingo. Natural de Manila, escribiente de 40 años y 16 de reino, casado con una mulata, Ignacia.
Hija: María de 21 años.
En la misma casa: Gregorio Cepeda de 50 años, oficial de sastre.
Padrones 52, f.26.

Pérez, Domingo Ignacio. Español, casado.
2 hijos.
1 criada.
Vive en la calle de Jesús.
Civil 1496. f.357.

Pérez, Felipe. Español, oficial platero, casado con María Montoya.
1 hija de 10 años.
Criada: María de 14 años.
Vive en la calle de Vergara.
Padrones 52, f.160.

Pérez, Félix. Español, comerciante.
En su compañía: Juan, español.
1 criado.
Vive en la calle de Don Juan Manuel.
Civil 1496. f.326.

Pérez, Francisco. Bachiller, presbítero.
Vive en la calle del Arco.
Civil 1496, f.384.

Pérez, Gabriel Francisco. Mulato, vendedor de fierro viejo, casado con María Francisca Solano.
Criada: María Faustina, india.
Vive en la calle de San Ramón.
Civil 1496, f.64.

Pérez, Gertrudis. Costurera de 39 años, viuda de Juan de Vargas.
Hijos: Pedro de 16, Apolonia de 20, Inés de 21, Rosalía de 12, María Magdalena de 16.
Vive en la calle de Cocheras.
Padrones 52. f.198.

Pérez, Gregorio. Casado.
Vive en la calle del Coliseo.
Civil 1496, f.262.

Pérez, Gregorio. Oficial de sastre.
Hermana: Antonia de 18 años.
En la misma casa: José, oficial carpintero, casado.
Vive en la calle de Mesones.
Civil 1496, f.406.

Pérez, Isabel. Española, viuda de 50 años.
1 hija.
Vive en el callejón de la Polilla.
Civil 1496, f.418.

Pérez, Joaquín. Español, casado.
7 hijos.
Vive en la calle de San Francisco.

Civil 1496. f.250.

Pérez, Joaquín. Español, oficial platero, casado con Petra Rita.
Hijos: José, Ana María, Mariano, Juan Francisco.
Vive en la calle de Quesadas.

Civil 1496, f.100.

Pérez, José. Español de 42 años, casado.
3 hijos, 3 hijas.
Vive en la calle del Arco.

Civil 1496, f.380.

Pérez, José. Español, maestro cerrajero de 50 años.
Hijos: José de 13 años, María de 21, Olalla de 19.
Vive en la calle de San José el Real.

Padrones 52, f.41.

Pérez, José. Español, maestro de flebotomía.
Criada: Gertrudis, mulata de 60 años.
Vive en la calle de Medinas.

Padrones 52, f.123.

Pérez, José. Español, oficial carpintero de 50 años.
Vive en la calle de las Moras.

Padrones 52, f.193.

Pérez, José. Natural de Granada, dueño de botica de 45 años y 21 de reino, casado con Inés Calderón.
Cajero: Fermín Luvisa, natural de Navarra.
Aprendiz: Gregorio de 15 años.
Vive en la calle del Empedradillo.

Padrones 52, f.55.

Pérez, José. v. Cano, José.

Pérez, José. v. Casal Bermúdez, Domingo.

Pérez, José Elías. v. Pérez, Juan Bautista.

Pérez, José. v. Zuleta, María.

Pérez, Josefa. Española, vecina de esta corte, viuda de Joaquín de Soria.
Hijas: María de 25 años, María Francisca, viuda de Leonardo Mayorga de 30 años; Ana de 15 años, María de 5, Eusebio de 4, Isabel de 3.
Vive en la calle de San Francisco.

Padrones 52, f.14.

Pérez, Josefa. Mestiza, viuda.
1 sobrina, casada con Francisco Antonio, cocinero, con 2 hijos.
Vive en la calle del Puente Quebrado.

Civil 1496, f.369.

Pérez, Josefa Teresa. Viuda de Nicolás Ordaz.
Hijo: Nicolás Angel de Ordaz, sastre.
Vive en la calle de la Merced.

Civil 1496, f.43.

Pérez, Juan. Casado.
2 hijas.
Vive en el callejón del Espíritu Santo.

Civil 1496, f.264.

Pérez, Juan. Español, barbero de 37 años, casado con Josefa Benítez.
Hijo: Félix, 10 años.
Vive en la calle de los Donceles.

Padrones 52, f.97.

Pérez, Juan. Español, mercader viandante, casado con Juana de Sosa.
Hijo: José Manuel.
Criadas: María y Rosa Lozano.
Vive en la calle de Balvanera.

Civil 1496, f.73.

Pérez, Juan. Español, oficial de sastre de 30 años, casado con Andrea Trejo.
Hijo: Juan de 1 año.
Vive en la Puerta Falsa de San Andrés.

Padrones 52, f.94.

Pérez, Juan Antonio. Castizo, aguador, casado.
2 hijos, 1 hija.
Vive en la calle de Ortega.

Civil 1496, f.345.

Pérez, Juan Bautista. Español, dueño de panadería, casado con Antonia Velázquez de la Cadena.
Hijos: José Elías, bachiller, presbítero domiciliario de este arzobispado; María Petra Bautista, Antonio José.
Criados. Miguel Suárez, mayordomo; Magdalena Bautista, José Antonio Sánchez de Córdova, mayordomo.
En la misma casa: Magdalena Velázquez de la Cadena, Juana Pérez, españolas.
Criados: Marcos Antonio, español, casado con María de los Dolores, india; María Sánchez, mestiza.
Vive en la calle de la Alhóndiga.

Civil 1496, f.23.

Pérez, Juan Tomás. Español, casado.
5 hijas, 1 hijo.
Vive en la calle del Hospital Real.

Civil 1496, f.342.

Pérez, Juana. Mulata, limosnera de 60 años.
Criados: Catarina, india de 16 años; Domingo, mulato de 60 años.
Vive en la calle de Tacuba.

Padrones 52, f.54.

Pérez, Manuel. Español, oficial cerero de 30 años, casado con Lorenza Andrade.
Hijos: José de 4 años, José de 2.
Vive en la calle del Aguila.

Padrones 52, f.116.

Pérez, Manuel. Español, oficial de sastre, casado.
1 aprendiz.
Vive en la calle de Mesones.

Civil 1496, f.400.

Pérez, María. Mestiza, viuda.
1 hijo.
3 huérfanos.
En su compañía: Juana Antonia Pérez de 40 años, mestiza, viuda.
Vive en la Cerrada de Jesús Nazareno.
Civil 1496, f.390.

Pérez, María Antonia. Española, viuda de Isidro de Higuera.
Vive en la calle del Parque del Conde.
Civil 1496, f.97.

Pérez, María Francisca. Española.
1 hijo de 18 años.
4 hermanas.
Vive en la calle del Colegio de Niñas.
Civil 1496, f.335.

Pérez, María Tomasa. Mulata de 60 años.
Hermana: Micaela de 50 años.
Vive en la calle del Puente Quebrado.
Civil 1496, f.373.

Pérez, Matiana. Mestiza de 40 años, viuda.
Hija: María de 2 años.
Padrones 52, f.189.

Pérez, Matías. Español, comerciante, casado.
3 hijas.
1 chichigua.
1 cajero.
3 criadas.
Vive en la calle de Monterilla.
Civil 1496, f.327.

Pérez, Miguel. Español, dueño de cernillería.
En su compañía: Miguel Pérez, español, comerciante.
3 hijos.
Vive en la calle de San Bernardo.
Civil 1496, f.322.

Pérez, Miguel. Español, maestro sastre, soltero.
2 aprendices.
Vive en la calle de Capuchinas.
Civil 1496, f.319.

Pérez, Miguel. Oficial platero, español, casado con Rita Pérez.
Hijos: José Antonio, María Micaela.
Criada: Josefa de Luna.
Vive en la calle de Quesadas.
Civil 1496, f.100.

Pérez, Pascual. Español, maestro golillero.
En su compañía: Juana de Anaya.
Vive en la calle de la Merced.
Civil 1496, f.52.

Pérez, Pedro. Español, con cajón, viudo.
Hijos: Antonia de 18 años, María de 9, Guadalupe de 2, José de 6.
Criada: Inés Carmona, 20 años.
Vive en la calle del Esclavo. Padrones 52, f.163.

Pérez, Pedro Alonso. Natural de Castilla, de 70 años.
Criadas: Paula de 17 años, otra de 53.
Vive en la calle de Medinas.
Padrones 52, f.121.

Pérez, Rita. Española, casada con Juan Antonio Gutiérrez, ausente.
Hijo: Francisco José.
Criada: María, india cacique, viuda.
Vive en la calle de la Estampa de la Merced.
Civil 1496, f.117.

Pérez, Roque. v. Pereda, Francisco.

Pérez, Santiago. Mulato, casado.
Vive en la calle de Ortega.
Civil 1496, f.338.

Pérez, Toribio. Español, casado.
6 hijos, 2 hijas.
Vive en la calle de San Juan.
Civil 1496, f.420.

Pérez Calderón, Andrés. Bachiller, presbítero.
1 criado, casado y con un hijo.
Vive en la calle de Zuleta.
Civil 1496, f.306.

Pérez Cano, Juan. Español, Capitán.
7 hijos.
2 cajeros.
Vive en la calle de San Agustín.
Civil 1496, f.330.

Pérez Cano, Miguel. Español, recaudador de la orden de San Francisco de 72 años, casado con Luisa de Meneses, bajo su cargo José de Arellano de 12 años.
1 criado, indio de 8 años.
Vive en la calle de San Francisco.
Padrones 52, f.16.

Pérez Conde, Antonio. v. Jaraba, Ignacio.

Pérez Crespo, Martín. Dueño de truco.
1 cajero.
1 criado.
Vive en la calle de Don Juan Manuel.
Civil 1496, f.352.

Pérez Miñano, Francisco. v. Ochoa, Esteban.

Pérez Narro, Sebastián. Español, casado.
1 hijo, 1 hija.
Vive en la calle de Ortega.
Civil 1496, f.338.

Pérez Salcedo, Juan. Español, oficial de platero de 30 años, casado con Isabel Dávila.
Hijo: Juan de 4 años.
Aprendiz: Juan de 12 años.
Vive en la Alcaicería.
Padrones 52, f.72.

Pérez Varela Cortés, José. Teniente de Asesor del Contador de Menores de esta Corte.
Hijos: 2 presbíteros, 4 hijas doncellas.
2 criados.
Vive en la calle del Colegio de Niñas.

Civil 1496, f.270

Pérez de Alamillo, Mariano. Español de 26 años, casado.
1 huérfana.
Hijo: Juan Nepomuceno Alamillo.
Vive en la calle de Venero.

Civil 1496, f.396.

Pérez de Albornoz, José.
3 criados.
Vive en la cerrada de Jesús Nazareno.

Civil 1496, f.389.

Pérez de Baños, Juan Esteban. Español, tercero de hábito descubierto de San Francisco, dueño de cigarrería, casado con Ana María del Rivero.
Hijos: María Lorenza, José Antonio.
Vive en la calle de Olmedo.

Civil 1496, f.125.

Pérez de Guzmán, María Micaela de los Dolores.
Hermana: María Antonia.
En su compañía: Anastasia Micaela.
Criado: José Neri, español.
Vive en la calle de la Alhóndiga.

Civil 1496. f.23.

Pérez de León, Francisca. Española, confitera de 50 años.
Sobrina: María de 19 años.
Vive en la calle del Aguila.

Padrones 52, f.114.

Pérez de León, José. Corredor del número de 30 años, casado con Francisca Armenta.
Criadas: Manuela de 10 años, María de 20, indios.
Vive en la calle de la Escalerilla.

Padrones 52, f.217.

Pérez de Rosas, José. Español, corredor, casado con María Petra de Oviedo.
Hijo: Rafael José.
En su compañía: Gertrudis Vera.
Criada: María Antonia Verdugo.
Vive en la calle de San Ramón.

Civil 1496, f.68.

Pérez de Tagle, Ignacio. Oficial tercero de la Contaduría de Azogues, casado con Gertrudis Cerezo.
Hijas: Ana Gertrudis, Josefa Antonia.
En su compañía: Agueda Covarrubias.
Vive en la calle de Santa Efigenia.

Civil 1496, f.41.

Pérez de Vargas, Francisco. Español, casado con Micaela Jurado.
Hijos: Bárbara, José Agustín, María Josefa, Gerónimo Miguel, Francisco Miguel.
Vive en el callejón de Talavera.
Civil 1496, f.84.

Pérez de Vargas, Miguel. Español, viudo de Gertrudis *Páez*.
Hijas: Josefa Isidra, Josefa.
Hermana: Josefa Pérez de Vargas.
Vive en la calle de Quesadas.
Civil 1496, f.89.

Pérez de Villarreal, José. Español, patrón de platería, casado.
4 hijos, 2 hijas.
Vive en la calle de Jesús Nazareno.
Civil 1496, f.386.

Pérez y Guzmán, José. Español, maestro de escuela, casado.
Vive en el callejón de la Polilla.
Civil 1496, f.418.

Pérez y Guzmán, Manuel. Bachiller, presbítero.
En la misma casa: José Sandoval, bachiller, médico; Josefa Guzmán de 70 años, Rita Sandoval de 50, Antonia Sandoval de 26, esclava.
Vive en el callejón de la Polilla.
Civil 1496, f.417.

Perfecto . . . v. Paniagua, Antonio.

Petra Estefanía. Mestiza, viuda.
1 hija.
Vive en la calle de Ortega.
Civil 1496, f.344.

Pezeil, Antonio. Español, dueño de batillería.
Criado: José Navarrete de 21 años.
Vive en la calle de Santo Domingo.
Padrones 52, f.177.

Picado, Manuel. Mulato, cochero de 40 años, casado con María Vázquez.
Hijas: Josefa de 3 años, Guadalupe de 6 meses.
Vive en la calle de las Moras.
Padrones 52, f.194.

Picazo, Antonio. Comerciante, casado con María Rita de Aguirre.
Hijo: José Picazo.
Vive en la calle de Balvanera.
Civil 1496, f.81.

Picazo, Diego. Español, comerciante, viudo de Francisca del Campo.
Hijos: María Micaela, Isabel, Antonia, Inés, casada con José Gutiérrez y un hijo, José; Antonio de Borja.
Criados: María de Vera, mestiza; María Rita de Castro, mestiza; Marrufo, mulato, casado con Ignacia de Tapia y con un hijo, Nicolás.
Vive en la calle de Balvanera.
Civil 1496, f.72.

Picazo, Lorenzo. Español, mercader viandante, casado.
1 criada.
Vive en la calle de Ortega.
Civil 1496, f.343.

Picazo, Nicolás. Bachiller, presbítero de este arzobispado.
Criados: Gerónima Téllez Girón, española de 70 años, viuda; Manuela Galicia, natural de San Juan del Río de 50 años, mestiza; Juan Rodríguez, indio.
Vive en la calle de Vergara.

Padrones 52, f.31.

Picero, Jerónimo. Español, maestro de música.
1 hija.
Vive en la calle de Venero.

Civil 1496, f.395.

Pico, Manuel. Bachiller.
Madre: María Flores de 60 años, viuda.
Sobrina: María de 12 años.
Criados: Ana, mestiza de 30 años; Juan Diego, indio de 7 años.
Vive en la calle de la Cruz del Factor.

Padrones 52, f.158.

Pichardo, Francisco. Español, mayordomo de tocinería de 25 años.
1 criado.
2 aprendices.
Vive en la calle de las Ratas.

Civil 1496, f.410.

Pichardo, Francisco. Tocinero de 50 años, casado con María Rodríguez.
Hijos: María de 19 años, Francisca de 17, Manuela de 13, Andrea de 7, Pedro de 8, María de 2.
Criados: Bernabé de 30 años, María de 20, María de 50.
Vive en la calle de la Puerta Falsa de San Andrés.

Padrones 52, f.108.

Pichardo, María. Española, viuda.
2 hijos.
1 criada, española.
Vive en la calle de la Palma.

Civil 1496, f.252.

Pichardo, María Flora. Española de 50 años, viuda.
3 hijas, una de éstas casada con Antonio Alzate, español, cigarrero, 25 años.
2 nietas.
Vive en el callejón de la Polilla.

Civil 1496, f.423.

Piedra, Francisco de la. Español, casado.
3 hijos.
1 criada.
Vive en la calle de la Plazuela de Jesús.

Civil 1496, f.353.

Piedra, Juan de la. Español, comerciante, casado.
2 hijas.
1 criada.
Vive en la calle de Porta Coeli.

Civil 1496, f.324.

Piedra, Juan José de. Español, comerciante, casado con Antonia Celo de Larrea.
Hijos: María Josefa, Juan José, María Antonia, Juan María.
Huérfana: María Josefa.
En su compañía: María Ana Celo de Larrea; Cristobal de Larrea, abogado de la Real Audiencia y Alcalde Mayor de Temazcaltepec.
Criadas: Isabel, mestiza; Felipa, india; Ana María, española.
Vive en la calle de la Merced.

Civil 1496, f.52.

Piélagos, Jacinto. v. Espinosa, Rita de.

Piélagos, Pablo. v. Espinosa, Rita de.

Piérola, José. Español, casado.
2 hijas, 1 hijo.
Su suegra de 40 años.
1 criado.
Vive en la calle de Alfaro.

Civil 1496, f.404.

Pillado, Antonio. Indio cohetero, casado de 40 años.
1 hijo, 1 hija casada con Domingo Rivas, oficial zapatero de 25 años.
Una huésped, india, viuda de 70 años.
Vive en el callejón de la Polilla.

Civil 1496, f.423.

Pillado, Juan Antonio. Español, casado.
Vive en el callejón de la Polilla.

Civil 1496, f.418.

Pimienta, Agustín. Español, oficial de sastre.
2 hijas.
Vive en la calle de Jesús.

Civil 1496, f.354.

Pimienta, Petra. Española, viuda de 52 años.
2 hijos, uno de éstos casado con Antonia Cameros.
Vive en la Cerrada de Jesús Nazareno.

Civil 1496, f.389.

Pinal, Agustín del. Dueño de panadería, casado con Ignacia Manrique.
Hijos: Joaquín de 14 años, Ana de 15, María de 4, Ignacio de 7.
Mayordomo: Ignacio Ruiz, natural de las Montañas de 52 años y 24 de reino.
En la misma casa: Pedro Sánchez, natural de Cádiz de 25 años y 8 de reino, casado con Ana Reinero, 25 años.
Vive en la calle de San Lorenzo.

Padrones 52, f.145.

Pinal, José. Castizo, oficial sombrerero, casado.
1 hijo.
Vive en la calle del Puente Quebrado.

Civil 1496, f.367.

Pinal, Juan. Español, dueño de tienda de cacahuatería de 40 años.
Cajeros: José Pineto, natural del Puerto de Santa María de 22 años y 5 de reino, Juan González, natural de las Montañas de 23 años.
Vive en la Alcaicería.

Padrones 52, f.66.

Pinal, Juan del. Español, oficial de hilador de 35 años, casado con Rosa Callazos.
Vive en la calle de la Estampa de la Misericordia.

Padrones 52, f.170.

Pineda, Fernando. Español, corredor de 48 años, casado con Gertrudis Suárez.
Hijas: María de 9 años, Gertrudis de 2.
Vive en la calle del Aguila.

Padrones 52, f.110.

Pineda, Francisca. Española, devanadora de seda de 30 años.
En su compañía: Josefa Mascareñas, española de 20 años; Josefa Ramírez de 30 años.
Vive en el callejón de Santa Clara.

Padrones 52, f.37.

Pineda. Francisco. Español, oficial de herrero de 24 años, casado con María Gertrudis, mestiza, y una hija.
Hija: María de 1 año.
Vive en la calle de San Francisco.

Pineda, José. Español, casado con Antonia López.
Hijo: uno de 28 años, casado con María Solís.
1 hermana de 10 años.
En su compañía: Ursula Ignacia, viuda, española.
Vive en la calle de la Palma.

Civil 1496, f.253.

Pineda, José. Español, ejercicio amanuense, soltero.
Vive en la calle de Olmedo.

Civil 1496, f.127.

Pineda, Juan Antonio. Castizo, oficial cigarrero, casado con María Lorenza Rodríguez.
Hija: Bárbara Antonia.
Vive en la calle de Quesadas.

Civil 1496, f.87.

Pineda, Juan. Maestro carpintero de 33 años, casado con Dominga Rojas.
Hijas: Juana Nepomuceno de 10 años, María de 8; María de 3.
Aprendiz: Miguel Chavarría.
Vive en la calle de las Moras.

Padrones 52, f.195.

Pineda, Juan de. Natural de las Montañas de 53 años, 30 de reino, viudo.
Cajero: José Díaz, natural de las Montañas de 35 años y 10 de reino.
Criada: Francisca, india de 20 años.
Vive en la esquina de San Andrés y Vergara.

Padrones 52, f.28.

Pineda, Marcos. v. Salazar, María.

Pineda, Teresa. Española, costurera de 36 años, viuda de José Hinojosa.
Hija: María de 17 años.
Vive en la calle de la Puerta Falsa de San Andrés.

Padrones 52, f.108.

Pineda, Rodríguez de la. v. Rodríguez de la Pineda.
Pineda, María. Mulata libre, viuda de Félix Sedeño.
Hijas: Estefanía de 14 años, María de 8, María de 5, Ignacia de 1.
Vive en la calle de San Francisco.

Padrones 52, f.4.

Pineto, José. v. Pinal Juan.

Pino, Jacinto del. v. Arreola y Velarde, Micaela.

Pino, Joaquín del. Clérigo, presbítero domiciliario de este arzobispado.
Madre: María Zumaya, viuda de Gregorio del Pino.
Hermanos: José, bachiller, presbítero domiciliario de este arzobispado; Ambrosio, Nicolás, Manuel, Gertrudis, Francisca, Ana.
Huérfanos: María, José, Bárbara Pavón, viuda de Javier del Pino; José, Mariano, Manuela, María.
Criados: Bartolo, mestizo; Rosa, india, casada con Pablo Monterrey; Mariana Martínez, viuda de Pedro Raigosa.
Vive en la calle del Puente de Fierro.

Civil 1496, f.111.

Pino, José del. v. Pino, Joaquín del.

Pino, Juan del. Dueño de botica en la calle de San Francisco, casado.
2 hijos.
4 criados.
Vive en la calle de San Francisco.

Civil 1496, f.249.

Pino, Juan del. Español, dueño de vinatería.
Vive en la calle de Tlapaleros.

Civil 1496, f.258.

Pino, Manuela Margarita. Mulata, viuda de 55 años.
1 hija.
Vive en la calle de las Ratas.

Civil 1496, f.409.

Pino, Rosa. Viuda de Joaquín Eslava.
4 hijos.
Criados: Gregorio de 12 años, María de 40, Juana de 36.
Vive en la calle de Medinas.

Padrones 52, f.124.

Pinto, Agustín. Mulato de 30 años, casado con Mariana Mata.
Huérfanas: Casilda de 15 años, Petra de 14.
Vive en la calle de Tacuba.

Padrones 52, f.91.

Pinto, Bibiana de. Española, viuda de Francisco Suárez.
Hijos: José, María Josefa, viuda de Simón Martínez con sus hijos Simón y María Marcela.
Vive en la calle de la Estampa de Jesús María.

Civil 1496, f.14.

Pinto, Félix. Español, comerciante, viudo.
2 hijas.
1 hermano.
1 criada.
Vive en la calle de Ortega.

Civil 1496, f.345.

Pinto, Ignacio. Español, oficial de sastre, casado con Bernardina Cartagena.
Vive en la calle de Meleros.

Civil 1496, f.33.

Pinto, José de. Español, oficial de sastre.
1 hijo.
Vive en la calle del Puente Quebrado.

Civil 1496, f.374.

Pinto, Micaela.
1 hijo.
1 criado.
Vive en la calle de la Cadena.

Civil 1496, f.316.

Pinto, Nicolás. Dueño de truco de 34 años, casado con María Acevedo.
Hijos: Pedro de 6 años; Josefa de 3, María de 1.
Hermano: Pedro de 15 años.
Vive en la calle de la Cruz del Factor.

Padrones 52, f.158.

Pinto, Pedro José de. v. Martínez, Juana Apolonia.

Pinto del Aguila, Antonia, Española, viuda de Antonio Poza.
Hijo: Miguel, menor.
En su compañía: María Pinto, Gertrudis Pérez, María Josefa, Manuela, Ana, Blas de Gómez.
Criados: María Catarina Balbuena.
Vive en la calle de las Rejas de Balvanera.

Civil 1496, f.53.

Piña, Juan de. Español, corredor, casado con María Vargas.
Hijos: Juan de 1 año, María de 12, María de 10, Manuela de 6, Ana de 4.
Criada: María de 22 años, con un hijo Manuel de 1 año.
Vive en la calle de San Lorenzo.

Padrones 52, f.136.

Piña, Juan Bautista. Mestizo, locero, casado.
2 hijos.
Vive en la calle de Porta Coeli.

Civil 1496, f.324.

Piña, Nicolás de. Mestizo, albañil de 25 años, casado con Antonia Quesadas.
Hijos: José de 2 años, Micaela de 1 año.
Vive en el callejón de la Condesa.

Padrones 52, f.23.

Pizaña, Tomás. Mestizo, oficial escarchador de 25 años, casado con María Mendieta.
Vive en la calle de la Canoa.

Padrones 52, f.96.

Pizarro, Jacinta, Española, viuda de Francisco Bermúdez.
Hijos: Mariano Bermúdez, Juana María Teresa, Manuela Antonia.
Vive en la calle de la Merced.
Civil 1496, f.48.

Pizarro, Marcos. Español, demandante de 57 años, viudo.
Vive en la calle de las Cocheras.
Padrones 52, f.198.

Plata, Blas Antonio de. Mulato, oficial de zapatero, casado con Juana Anastasia Moreno.
Vive en la calle de Quesadas.
Civil 1496, f.90.

Plata, Luis. Mestizo, dueño de pastelería de 32 años, casado con Juana.
Vive en la calle de la Pulquería de Celaya.
Padrones 52, f.185.

Plata, Sebastián. Español, músico de 50 años, casado con Antonia.
Vive en la calle de las Moras.
Padrones 52, f.194.

Plaza, Joaquín. Natural de Castilla de 40 años y 22 de reino, casado con Juana Castañeda.
Hijos: Joaquín de 4 años, María de 3, José de 2.
Cajero: Juan Elías, natural de Castilla, 17 años y 2 de reino.
Criadas: Agustina, mestiza de 54 años; Manuela Tovar de 21 años.
Vive en la Alcaicería.
Padrones 52, f.71.

Plaza, Sebastián de. Español, dueño de figón, de 83 años.
Vive en la calle de la Acequia.
Civil 1496, f.277.

Pliego, Francisco. Maestro tintorero, casado.
1 hija.
2 aprendices.
1 criada.
Vive en la calle de Tlapaleros. Civil 1496, f.280.

Pliego, José. Español, carpintero, casado.
Vive en la calle de Jesús.
Civil 1496, f.357.

Pliego, Juan de. Español, comerciante, casado con María Palacios.
Hija: María.
Vive en la calle de San Ramón.
Civil 1496, f.68.

Pobeano, Antonio. Español, soldado de infantería, casado con Josefa Oliveros.
Hija: María.
Vive en la calle de Quesadas.
Civil 1496, f.99.

Pobeda, Rosa Teresa. Española, viuda de José Hogal.
3 hijos, uno de ellos presbítero; 2 hijas.
2 criadas.
Vive en la calle de Capuchinas. Civil 1496, f.297.

Pobia, Juan. Español, comerciante.
En su compañía: Nicolás de Esmeral.
2 cajeros, gachupines.
2 criadas, indias.
Vive en la calle de San Francisco.

Civil 1496, f.248.

Poblana, María la. Española, costurera, soltera.
Vive en la calle de Meleros.

Civil 1496, f.31.

Polanco, José. Español, maestro de cirujano, casado con Mariana Pastrana.
Hijo: José Casiano.
En su compañía: Isabel Vergara, española, viuda de Diego Rivera.
Huérfana: Petra Inoya.
Vive en la calle de Olmedo.

Civil 1496, f.130.

Ponce, Alejo Antonio. v. Ponce, María Gertrudis.

Ponce, Angela. Casada con José Valdés, oficial de sastre.
Vive en la calle de Medinas.

Padrones 52, f.124.

Ponce, Gabriel. Español de 38 años, casado.
2 hijos.
En su compañía: Miguel Ponce de 30 años.
Vive en la calle de Tlapaleros.

Civil 1496, f.284.

Ponce, José. Castizo, maestro carrocero de 26 años, casado con María Pulgarín.
Vive en la calle de las Moras.

Padrones 52, f.195.

Ponce, María Gertrudis. Española, viuda de Pascual García.
Hijos: Alejo Antonio, oficial vidriero; María Nicolasa.
Vive en la calle del Puente de Fierro.

Civil 1496, f.114.

Ponce, Matiana. Española de 50 años, viuda.
Hijo: Salvador Romero de 20 años, comerciante.
Vive en la calle de Misericordia.

Padrones 52, f.151.

Ponce, Miguel José. Español, de ejercicio baratillero, casado con Manuela de Vargas.
Hijos: Joaquín, María Ana, María Antonia y María Josefa, doncellas.
En la misma casa: Josefa Matiana de Vargas, española, casada con Simón de los Reyes.
Vive en la calle de Olmedo.

Civil 1496, f.127.

Ponce de León, Ana. Costurera, viuda de José Pineda.
Hijos: Felipa de 28 años, José de 12.
Vive en la calle de San José el Real.

Padrones 52, f.46.

Ponce de León, Francisco. v. Ponce de León, Miguel.

Ponce de León, Guillermo. Bachiller presbítero.
Su madre, viuda de 80 años.
1 hermana, con 2 niños estudiantes.
1 sobrina.
Vive en la calle de Mesones.
Civil 1496, f.405.

Ponce de León, Juan. Español, fundidor, casado con María de los Dolores.
Vive en la calle de la Estampa de la Merced.
Civil 1496, f.117.

Ponce de León, Juan. Español, sobrestante de 40 años, casado con María Castillo.
Hijos: Bonifacio de 20 años, casado con Josefa Ceballos; María de 16 años, María Antonia de 15.
Vive en la calle del Puente de Mariscala.
Padrones 52, f.93.

Ponce de León, María. Española de 60 años, viuda.
1 hijo.
Vive en la calle de San Bernardo.
Civil 1496, f.322.

Ponce de León, Miguel. Español, soldado de infantería de 60 años, casado con Francisca Avalos.
Hijos: Francisco de 25 años, oficial carpintero; Antonio, albañil, de 19 años.
Criada: Manuela, mulata de 25 años.
Vive en la Alcaicería. Padrones 52, f.66.

Porcayo de la Cerda, José. Bachiller.
Hermana: María Teresa.
1 criada, india.
Vive en la calle del Puente Quebrado.
Civil 1496, f.370.

Porras, Ana. Española, limosnera, viuda de Domingo Camacho.
Hijas: María de 22 años, Petra de 17, Francisca de 13.
Vive en la calle de Tacuba.
Padrones 52, f.93.

Portilla, Antonio. Español, comerciante, casado de 40 años.
3 hijos, 4 hijas.
Vive en el callejón de la Polilla.
Civil 1496, f.421.

Portilla, Manuel. v. Cuevas y Aguirre, Francisco.

Portillo, Lorenzo. Español, tejedor, casado con Clara Josefa Díaz.
Hijos: José Antonio, Antonia Dorotea.
En su compañía: Josefa, india, con dos hijos, José Antonio y Pascuala Antonia.
Vive en la calle del Puente del Hornillo.
Civil 1496, f.105.

Porto, Juan Miguel de. Bachiller presbítero.
1 sobrina.
2 criadas.
Vive en el callejón de San Bernardo. Civil 1496, f.294.

Posa, Juana. Española, dueña de chocolatería, viuda de Juan Zapata.
Criada: Luisa, mestiza de 11 años.
Vive en la calle del Aguila.

Padrones 52, f.129.

Posada, Tomás, v. Vargas, María.

Posadas, Antonio. Español, corredor de 46 años, viudo de Isabel Loza.
Hijos: Francisco de 22 años; María de 24.
Vive en la calle de la Escalerilla.

Padrones 52, f.217.

Posadas, José. Abogado de esta Real Audiencia, casado con Magdalena de Vargas.
Hijos: María de 9 años, José Valdés, bachiller pasante.
Criados: Clara de 36 años, casada con Domingo, y 4 hijos de nombre María de 16 años, María de 19, Gertrudis de 17, Rosalía de 13; Catarina, mulata.
Vive en la calle de los Donceles.

Padrones 52, f.99.

Posadas, Juana María. Negra, viuda de 40 años.
2 hijos.
2 huérfanos.
1 nieto.
Vive en la calle de la Cadena.

Civil 1496, f.304.

Posadas, María. Española, viuda de José Suárez.
Hijo: José de 6 años.
Criada: María, india de 20 años.
Vive en la calle de San Lorenzo.

Padrones 52, f.136.

Posadas, María Catarina. Mulata, viuda de 40 años.
Vive en la Cerrada de Jesús Nazareno.

Civil 1496, f.390.

Posadas, María Dolores. Española, viuda.
1 hijo.
Vive en la calle del Puente Quebrado.

Civil 1496, f.370.

Posadas, Tomás. Español, maestro carpintero, casado.
1 aprendiz.
Vive en la calle de San Felipe.

Civil 1496, f.378.

Posadas, Tomasa. Española de 30 años, viuda.
En la misma casa: María Rodríguez de 50 años, viuda; Micaela Sierra, viuda.
Vive en el callejón de Santa Clara.

Padrones 52, f.36.

Poza, Nicolás de. Relator de la Real Audiencia, casado con Francisca Mascareñas.
Hijas: José Joaquín, bachiller, 1 hijo.
En su compañía: Gabriel Santibáñez, bachiller.
Vive en la calle de Tiburcio.

Civil 1496, f.349.

Poza, José Joaquín de. v. Poza, Nicolás de.

Pozas, Pedro. Soldado de caballería, casado con María Rafaela de Cuervo,
Hijos: Antonio, José de León.
Vive en el callejón del Puesto Nuevo.

Civil 1496, f.120.

Pozo, Felipe. Indio cacique, maestro carpintero de 50 años, casado con María Benavides, mestiza.
Vive en la calle de la Cruz del Factor.

Padrones 52, f.159.

Pozo Calderón, Teresa del. Española, viuda de 60 años.
1 hija.
Hermana: Gertrudis de 35 años.
1 criada.
Vive en la calle de Alfaro.

Civil 1496, f.403.

Pozos, José. Español, sacristán, casado con Luisa.
Hijas: María de 4 años, María de 1.
Vive en la calle de San Lorenzo.

Padrones 52, f.144.

Pozo, José del. Español, maestro de escuela, casado con Ignacia de la Torre.
Hijos: Teresa Joaquina y María Ana del Pozo, casada con Joaquín Gutiérrez, español de ejercicio guantero, con una hija, María.
Vive en la calle del Puente de Fierro.

Civil 1496, f.109.

Pozo, Juana del. Española, viuda.
1 hija.
Vive en la calle del Puente Quebrado.

Civil 1496, f.370.

Prado, Cayetana de. Castiza, devanadora de seda, viuda de Antonio Sigüenza.
Vive en la calle de Meleros.

Civil 1496, f.35.

Prado, Narciso. Comerciante de 40 años.
1 esclavo.
Vive en la calle de la Palma.

Civil 1496, f.254.

Presa, Antonia de. Dueña de confitería de 50 años, viuda de José Palacios.
Hijos: Josefa de 28 años, María de 26, Gertrudis de 18, Juan de 15.
Criados: María Guadalupe, negra de 49 años, con una hija de 18; Pascuala, india, de 19; María de 20, Simón de 9, Rafael.
Vive en la calle de Tacuba.

Padrones 52, f.53.

Presa, Antonio de la. Español, saldado de infantería, casado con Manuela Rita de Rueda, mulata.
Hijos: Ana María, María Ana. Josefa, Agustín.
Vive en la calle de Meleros.

Civil 1496, f.33.

Presa, Juan. Mulato, sastre de 40 años, casado con María Gallardo.
Hijos: María de 18 años; Josefa de 9, José de 8, María de 6, María Antonia de 3, José de 1, María de 2.
Vive en la Alcaicería.

Padrones 52, f.59.

Pretelina, María. Viuda.
Hermana: Ana de 50 años, se mantiene de sus réditos.
Sobrinas: Josefa de 24 años, Bárbara de 25.
Criadas: Juana, mulata esclava de 25 años; Josefa, mestiza de 30 años.
Vive en la calle de San Francisco.

Padrones 52, f.16.

Priego, Diego. v. Aragón, María.

Priego, Francisco. v. Aragón, María.

Priego, Joaquín. v. Aragón, María.

Priego, José Antonio. Castizo, oficial de sastre de 38 años, casado.
Vive en la calle de Zuleta.

Civil 1496. f.510.

Priego, Juana. Española, costurera de 43 años, viuda.
Hijos: Micaela de 18 años, José de 16.
Vive en la calle de los Donceles.

Padrones 52, f.98.

Priego, Manuel. Español, comerciante, casado.
3 hijas solteras, una casada con Ignacio Puente, mercader viandante.
1 huérfano.
1 chichigua.
1 cuñada.
Vive en la calle de Porta Coeli.

Civil 1496, f.324.

Priego de Montaos, Ignacio. Natural de Galicia, 8 años de reino, dueño de vinatería, soltero.
Criado: Bonifacio Zamorano, castizo.
Vive en la calle del Arzobispado.

Civil 1496, f.9.

Prieto, Alonso. v. Calvo, José.

Prieto, Felipe. Mulato, oficial de herrero, casado.
1 hijo.
Vive en el callejón de la Polilla.

Civil 1496, f.421.

Prieto, José. Oficial vedriero, casado de 30 años.
5 hijos.
Vive en la calle del Puente Quebrado.

Civil 1496, f.373.

Prieto, Salvador de. Mulato, oficial herrero de 35 años, casado.
Vive en el callejón de la Polilla.

Civil 1496, f.414.

Puellos, Josefa. Viuda de 30 años, costurera.
Hija: María Esquivel de 3 años.
Vive en la calle del Puente de Santo Domingo.

Padrones 52, f.184.

Puente, Félix. Mulato, sastre maestro de 34 años, casado con Josefa Velázquez.
Criada: María García de 15 años, mulata.
Vive en la calle de San Lorenzo.

Padrones 52, f.134.

Procopio, José. Mestizo, cargador de 35 años, casado con María Corneja.
Hijas: María de 18 años, Josefa de 4.
Vive en la calle del Puente de Amaya.

Padrones 52, f.167.

Puente, José. Español, oficial de pluma, casado.
1 hijo.
1 hermana.
Vive en la calle de San Felipe.

Civil 1496, f.363.

Puente, Manuel. Natural de Sanlúcar, dueño de vinatería de 22 años y 1 de reino.
Vive en la calle del Aguila.

Padrones 52, f.124.

Puente, Manuel de la. Español, comerciante, casado.
2 criadas.
Vive en la calle de las Monterillas.

Civil 1496, f.328.

Puente, Manuela. Española.
1 tía.
Vive en la calle de Zuleta.

Civil 1496, f.314.

Puente, Pedro. Español, comerciante, casado.
2 hijas.
3 criados.
Vive en la calle de Mesones.

Civil 1496, f.407.

Puerto, Antonio del. Español, tratante, casado con Rita Vázquez.
Hijo: Mariano Antonio.
En su casa: Diego Millán, indio, cantor, casado con Ana María, india, ausente.
Vive en la calle de Olmedo.

Civil 1496, f.124.

Puerto, Miguel del. Presbítero domiciliario de este arzobispado, abogado de la Real Audiencia.
En su casa: Ana María de Ojeda, sus hijos: Antonio Mariano, cursante de Filosofía; María Tomasa, María Teresa, Juan de Dios de Urita, oficial de tirador de oro.
Criados: Mariano, mulato; María Antonia, india.
Vive en la calle de Olmedo.

Civil 1496, f.130.

Pules, Rosa. Española, casada con Manuel Larrea, teniente de Alcalde Mayor del Real de Minas de Bolaños.
Hijos: Gertrudis, Salvador.
Vive en la calle del Puente de Balvanera.

Civil 1496, f.93.

Pulgalte, Francisco. Natural de Valencia, apoderado del Fiscal, de 56 años y 30 de reino, casado con María Ríos.
Vive en la calle del Puente de Santo Domingo.

Padrones 52, f.184.

Pulido, Juan. v. Martínez, Teresa.

Puras, Juan. Natural de las Montañas, tejedor de 43 años.
Vive en la Plazuela del Convento de la Concepción.

Padrones 52, f.147

Puseda, Manuel. Español, maestro sastre de 48 años, casado con Micaela Basso.
Vive en la calle del Aguila.

Padrones 52, f.111.

Queira, González de. v. González de Queira.

Quero, María Josefa. Mestiza, viuda de 40 años.
Vive en la calle de Mesones.

Civil 1496, f.400.

Quero, Nicolás Francisco. Abogado de la Real Audiencia, casado con María Micaela Sánchez de Pro.
Hijos: José María, José Mariano, María Francisca Paula.
Criados: Ana María Molina Malo, española; Leonarda Quiroz, Juana Paxaligan, mestiza; María, mulata.
Vive en la calle de la Merced.

Civil 1496, f.44.

Quero, Sebastián. Español, oficial de sastre, casado con Nicolasa Govera.
Hija: María.
Criados: María de la Concepción, india, casada con Salvador Manuel, indio.
Vive en la calle de Quesadas.

Civil 1496, f.100.

Quesadas, Manuel. Castizo, aguador, casado con Ana María Fanas, española.
Hijo: Juan de Dios.
Vive en la calle de la Acequia.

Civil 1496, f.26.

Quevedo, Antonio. Dueño de pulpería en Balvanera, casado con María de la Pascua.
Criados: Nicolasa Narváez, mulata, viuda de Pedro Martín; Josefa Narváez.
Vive en la calle de Balvanera.

Civil 1496, f.74.

Quevedo, Antonio. Dueño de vinatería.
Cajero: Francisco Larragaitia.
Vive en el callejón del Puente de Fierro.

Civil 1496, f.68.

Quevedo, Juan Francisco. Casado.
1 huérfano.
Vive en la calle de La Palma.

Civil 1496, f.254.

Quevedo, Manuel. Español, sastre, casado con Gertrudis Enríquez.
Hijos: Mariano de 5 años, María de 4, Ignacia de 3.
En su compañía: Juana Altamirano de 50 años.
Vive en la calle de Medinas.

Padrones 52, f.117.

Quijada, Luis. Médico, bachiller, casado con María Hurtado de Mendoza.
Hijas: Micaela, María, Juana.
En su compañía: Ignacio Claudio de Mendoza, bachiller, presbítero de este arzobispado; Antonio Bolado, bachiller, clérigo de este arzobispado.
Criados: Jacinto Olvera, mulato esclavo; Antonio, mestizo.
Familiares: Bernardo Aguilas, español; Antonio Angeles, mestizo, casado con Micaela Ramos; Bernarda, india; Juan Bolado.
Vive en la calle de la Acequia.

Civil 1496, f.25.

Quijano, Felipa. Negra de 50 años, viuda.
Hijos: José Rodríguez, cochero de 25 años; Juan de 14.
Vive en la calle de las Escalerillas.

Padrones 52, f.213.

Quijano, Rosa. Española, viuda de Francisco de Olivar.
Hija: María de la Luz.
Vive en la calle de San Ramón.

Civil 1496, f.68.

Quinate, José. Natural de Sevilla, dueño de vinatería de 25 años, soltero.
Vive en la calle de San Francisco.

Padrones 52, f.3.

Quintana, Francisco. Español, casado.
Vive en la calle de San Juan.

Civil 1496, f.420.

Quintana, Francisco. Español, mercader, viandante, casado.
1 hijo.
Vive en el callejón de la Polilla.

Civil 1496, f.416.

Quintana, Lorenzo. Español, administrador de hacienda de 30 años, casado con María Pérez.
Hija: Francisca de 30 años.
Vive en la calle de las Cocheras.

Padrones 52, f.202.

Quintana, Lorenzo. Español, comerciante, casado.
5 hijos.
En la misma casa: Pedro García Salcedo, presbítero.
Vive en la calle de Jesús Nazareno.

Civil 1496, f.385.

Quintana, Manuel. Español, cigarrero, casado con Francisca Sánchez.
Hija: María de 2 años.
Hermana: María Ana de 14 años.
Vive en la calle del Esclavo.

Padrones 52, f.163.

Quintana, Nicolás. Español, comerciante, casado con Feliciana Gutiérrez.
Vive en la calle de la Alcaicería.

Padrones 52, f.59.

Quintana, Petra. Española, viuda de Jaime de Silva.
Hijos: Nicolasa de 20 años, Manuel, bachiller.
Vive en la calle de los Donceles.

Padrones 52, f.103.

Quintana, Teresa. Española, casada con Francisco Zendejas, ausente.
Hijas: María Inés; Clara María.
En su casa: Magdalena González, Lorenza Antonia Montes de Oca.
Criados: María Villegas, mestiza, y su hija María Matiana.
Vive en la calle de San Ramón.

Civil 1496, f.64.

Quintanilla, Francisca Javiera. Viuda de Miguel Ibarburu.
Hijos: María Micaela, viuda de Isidoro Navarro, con sus hijas María Ignacia e Ignacio.
Criados: Antonia de Rosas, negra; Rafaela Mora, castiza; Pedro, mulato.
Vive en la calle de Meleros.

Civil 1496, f.38.

Quintela, Andrés Francisco de. Comerciante, viudo de María Serrano.
Hijos: Antonio, Agustín, José.
Cajero: Juan de Guardameno, Manuel de Escorza.
En su casa: Lucía, mulata; Leandro, mestizo.
Vive en la calle de San Ramón.

Civil 1496, f.68.

Quintero, José. Mestizo, vidriero de 31 años, viudo.
Vive en la Alcaicería.

Padrones 52, f.58.

Quintero, Juan José. Bachiller, presbítero de este arzobispado.
Criado: Pascual López, mulato de 20 años.
Vive en la calle de Tacuba.

Padrones 52, f.50.

Quintero, Sebastián. Mestizo, carnicero, casado con Rita Guzmán.
Hijos: Juana de 16 años, casada con Eusebio Herrera, carnicero, y una hija de 6 años.
Vive en la calle de Vergara.

Padrones 52, f.155.

Quiñones, Francisco. Español, oficial platero, casado con Gertrudis Gutiérrez.
Vive en la Alhóndiga.

Civil 1496, f.25.

Quiñones, Juan José. Español, oficial segundo de la Contaduría de Reales Alcabalas de 33 años, casado con Josefa Ortega.
Hijos: José de 7 años, Mariana de 5. Juana de 3, Mariano de 1, José de 1 mes.
Criada: Matea, india de 30 años.
En la misma casa: Antonio Rivera, oficial de tirador de oro, casado con Manuela Montesinos.
Hijos: Matías de 1 año, Agustín de 3.
Vive en la calle de San José el Real.

Padrones 52, f.45.

Quiñones, Mariano.
5 hijos.
Vive en la calle del Colegio de Niñas.

Civil 1496, f.271.

Quiñones Ayala, Juana. Española de 21 años.
1 sobrina.
Vive en la calle de San Felipe.

Civil 1496, f.363.

Quiroga, Bernarda. Castiza de 90 años, viuda.
Hijos: Francisco de 9 años, José de 4, Juana de 27.
Vive en la calle de Las Cocheras.

Padrones 52, f.200.

Quiroga, Manuel. Español, casado.
2 hijas.
Vive en la calle de Mesones.

Civil 1496, f.399.

Quiroga, Rodríguez de. v. Rodríguez de Quiroga.

Quirós, Cristóbal. Vecino de Querétaro, residente en esta ciudad por negocios.
6 criados.
Vive en la calle de las Moras.

Padrones 52, f.194.

Quirós, Pedro. Español, oficial platero de 31 años, casado con Mariana Moreno.
Hijos: Dionisio de 5 años, Manuel de 3.
Madre: María Moreno, viuda de 39 años.
Huérfana: Josefa de 20 años.
En la misma casa: Antonia Vera de 80 años.
Vive en la calle de Santo Domingo.

Padrones 52, f.182.

Rábago, Domingo. Comerciante.
Vive en la calle de Santo Domingo.

Padrones 52, f.178.

Rábago, Francisco. Natural de las Montañas de 28 años y 8 de reino, casado con María Guerra.
Cajero: Manuel Rábago, su hermano.
Criados: María, negra de 30 años; José, esclavo de 16; otra de 20.
Vive en la calle de Santo Domingo.

Padrones 52, f.178.

Rábago, Manuel. v. Rábago, Francisco.

Rábago Terán, José. Contador por Su Majestad de la Real Casa de Moneda, soltero.
Huéspedes: Miguel Ruiz de Peredo, José Valverde, Juan Martínez de Sierra.
Criados: Pedro Asdequin, negro; Manuel Valentín, indio; Juan García, indio.
Vive en la calle del Arzobispado.

Civil 1496, f.11.

Rabosa, Juana. Española, viuda de Francisco Traslosheros.
Hija: Manuela.
Vive en la calle de Santa Efigenia.

Civil 1496, f.42.

Rafael... Español, pintor, casado con Inés de 25 años.
Madre: María, viuda.
Hermana: Josefa.
Vive en la calle de San Lorenzo.

Padrones 52, f.145.

Rafael José. Indio, oficial de herrero, casado.
Vive en la calle del Puente Quebrado.

Civil 1496, f.369.

Raigosa, Josefa. Castiza, viuda.
Hijos: José de 1 año, Gerónimo de 5, José de 9.
Vive en la calle de la Espalda de la Misericordia.

Padrones 52, f.169.

Ramírez, Agustín. Español, vecino de esta ciudad, maestro barbero, 55 años, casado con Teresa Cruz, con un hijo de 1 año.
Vive en la calle de San Francisco.

Padrones 52, f.13.

Ramírez, Ana. Española, costurera de 33 años.
Hija: María Santillán, 7 años.
Huérfana: Juana de 1 año.
Sobrinos: Manuel de 3 años, María de 2.
Vive en la calle de la Misericordia.

Padrones 52, f.151.

Ramírez, Ana. Española, viuda de 30 años.
3 hijas.
1 criada.
Vive en la calle de Tlapaleros.

Civil 1496, f.282.

Ramírez, Ana. Mulata, casada con Juan Borges.
Hijos: Luis de 9 años, Antonio de 4, Prudencia de 1, Jacinta de 10, Josefa de 5, María de 2, Juan de 3.
Vive en la calle del Reloj.

Padrones 52, f.188.

Ramírez, Andrés. Español, corredor de 50 años, casado con Mariana Torres.
Hijos: José, Bachiller de 15 años, Francisco de 19, Miguel de 7, María de 18, Ana de 12, Josefa de 11, Francisca de 6.
Criados: María de 60 años, viuda; Micaela, india de 20 años, casada con Juan, indio de 25; Francisco de 20 años.
Vive en la calle de Santo Domingo.

Padrones 52, f.182.

Ramírez, Antonio. Español, natural de Celaya.
Hijo: Antonio López.
Vive en la calle de la Pila Seca.

Padrones 52. f.166.

Ramírez, Diego José. Español, *comerciante.*
1 hijo.
2 cajeros.
3 criados.
Vive en la calle de los Flamencos.

Civil 1496, f.291.

Ramírez, Eusebio. Mulato, cochero, casado.
Vive en la calle de las Ratas.

Civil 1496, f.410.

Ramírez, Feliciana. Española, viuda de 40 años.
Vive en la calle del Puente Quebrado.

Civil 1496, f.369.

Ramírez, Feliciana. Se mantiene de vender almuerzo, de 32 años, su marido ausente.
Criada: Ana Osorio de 25 años, mulata.
En la misma casa: Francisca Martínez, viuda de 33 años, con su hijo Pedro de 2 años, mulatos.
Vive en la Alcaicería.

Padrones 52, f.69.

Ramírez, Felipe. v. Luisa Gertrudis.

Ramírez, Francisco. Español, casado.
1 hija.
Vive en la calle de San Juan.

Civil 1496, f.420.

Ramírez, Francisco. Español, comerciante de 30 años, casado con Gregoria Villavicencio.
Hijos: Juan de 11 años, María de 1.
Vive en la calle de las Cocheras.

Padrones 52, f.200.

Ramírez, Francisco. Mestizo, cochero, casado con Rosalía Farías.
Hijo: Carlos Ramírez.
En su casa: Soledad Blanco, mulata; José Guerrero, español.
Vive en la calle de la Acequia.

Civil 1496, f.26.

Ramírez, Francisco Javier. Español, maestro tejedor, casado con Gregoria Meza.
Hijos: Atanasio, Bruno, Antonio, Bárbara, Cecilia, María Gregoria.
Vive en la calle de Quesadas.

Civil 1496, f.123.

Ramírez, Gertrudis. Mestiza, lavandera de 36 años.
Vive en la calle de Tacuba.

Padrones 52, f.87.

Ramírez, Gertrudis. Mestiza, viuda.
2 hijas.
Vive en el callejón de la Polilla.

Civil 1496, f.421.

Ramírez, Ignacio. Maestro barbero de 33 años, casado con Rosalba Ibáñez.
Hijo: José de 10 años.
En la misma casa: Rosalía Cisneros Ibáñez de 20 años: María Maldonado de 21.
Criado: Juan, mestizo de 40 años.
Vive en la calle de Tacuba.

Padrones 52, f.87.

Ramírez, Jacinto. Mestizo, casado con Josefa Mendoza.
Hijos: María de 24 años, casada con Simón Quiroga, aguador. y una hija, Catarina de 3 años.
Vive en la calle del Aguila.

Padrones 52, f.127.

Ramírez, José. Castizo, figonero de 25 años, casado con María Pérez.
Hija: Juana de 4 meses.
Vive en la calle del Aguila.

Padrones 52, f.112.

Ramírez, José. Dueño de espadería en la calle de Balvanera.
Vive en la calle de...

Civil 1496, f.71.

Ramírez, José. Español, mayordomo de tocinería, casado con Josefa Velázquez.
Hijos: José, Josefa.
Vive en la calle de Meleros.

Civil 1496, f.38.

Ramírez, José. Español, oficial de sastre, casado con María Antonia Suárez.
Hija: María.
Vive en la calle de la Acequia.

Civil 1496, f.83.

Ramírez, José. Español, Oficial Mayor de Cámara de la Real Sala del Crimen.
Vive en la calle del Reloj.

Padrones 52, f.192.

Ramírez, José. Mestizo, guantero, casado con Juana Gertrudis de Arauz.
Hijo: Tomás.
Vive en la calle del Puente de San Dimas.

Civil 1496, f.136.

Ramírez, José. v. Ramírez, Andrés.

Ramírez, Josefa. Española de 40 años, viuda.
Hijas: Juana de Salazar de 18 años, María de 16, costureras; Teresa de 11, Agustina de 2, Miguel de 8, Juan de 15 años.
Criada: Sebastiana, india de 15 años.
Vive en el callejón de Santa Clara.

Padrones 52, f.36.

Ramírez, Josefa. v. Pineda, Francisca.

Ramírez, Juan. Mulato, sastre de 36 años, casado con María Oliveros.
Vive en la calle de la Estampa de San Lorenzo.

Padrones 52, f.156.

Ramírez, Juan. v. Foranda, María de.

Ramírez, Juan Manuel. Castizo, oficial de tejedor, casado con María Guadalupe Valero.
Hijas: María Josefa, Gertrudis.
Vive en la calle del Puente de Fierro.

Civil 1496, f.109.

Ramírez, Juan Vicente. Español, dueño de hacienda, casado con Micaela García.
Hijos: María, Manuel, Magdalena, casada con Andrés López de Ceballos.
Criados: Rosa, negra, Manuela, mulata, Mariano, mulato, José, indio.
Vive en la calle de Balvanera.

Civil 1496, f.71.

Ramírez, Juana. Española, limosnera de 30 años, casada con José Corona, ausente.
Hermana: Nicolasa de 30 años.
Vive en la calle de San Lorenzo.

Padrones 52, f.135.

Ramírez, Manuel. Español de 40 años, casado.
1 hija, 1 hijo.
1 hermana.
Vive en el callejón de la Polilla.

Civil 1496, f.418.

Ramírez, Manuel. Mestizo, sastre de 35 años, casado con María Solís.
Hijos: Isabel de 15 años, Juan de 9, Juan de 7.
Vive en la calle de la Puerta Falsa de San Andrés.

Padrones 52, f.95.

Ramírez, Manuel. Mulato, cochero de 30 años, casado con Ana.
Hijo: Roberto de 2 años.
Vive en la calle de Tacuba.

Padrones 52, f.51.

Ramírez, Manuel. Mulato, cochero de 50 años, casado con María.
Hija: Ignacia de 2 meses.
Vive en el callejón de Santa Clara.

Padrones 52, f.38.

Ramírez, María. Española de 70 años, viuda de Antonio García.
Hijo: Francisco, sastre de 44 años.
Vive en la calle de Tacuba.

Padrones 52, f.89.

Ramírez, María. Costurera de 36 años, viuda del Relator Flores.
Hijas: María de 20 años, Gertrudis de 14, Josefa de 10.
En su compañía: María de 30 años.
Criadas: Manuela de 80 años, española; Matea, 20 años, mestiza.
Vive en la calle del Empedradillo.

Padrones 52, f.56.

Ramírez, María. Mestiza, devanadora de seda de 49 años, viuda.
Hijas: María de 18 años, Rosalía de 16.
Vive en la calle del Aguila.

Padrones 52, f.113.

Ramírez, María Clara. Española, viuda.
1 hija.
Vive en la calle del Puente Quebrado.
Civil 1496, f.367.

Ramírez, María Manuela de 26 años.
Hermanos: Manuel de 20 años, Francisco de 25, Ursula de 16, Ana de 12, Ignacio de 18.
Vive en el callejón de la Polilla.
Civil 1496, f.424.

Ramírez, Mariano. v. Santillán, Ana de Jesús.

Ramírez, Martina. Española, viuda de 22 años.
Vive en la calle de Tlapaleros.
Civil 1496, f.284.

Ramírez, Miguel. Mulato, sastre de 25 años, casado con Manuela Guerrero.
Vive en la calle de Tacuba.
Padrones 52, f.89.

Ramírez, Nicolás. Maestro sastre de 50 años, casado.
1 hijo.
2 aprendices.
Vive en la calle de San Bernardo. Civil 1496, f.293.

Ramírez, Petra. Española de 50 años, viuda.
3 hijas.
2 criados.
En la misma casa: Mariano Figueroa de 11 años.
Vive en la calle de Alfaro. Civil 1496, f.402.

Ramírez, Tomás. Mulato, cochero de 28 años, casado con Ana Ortega.
Hijos: Teresa de 9 años, José de 4.
Vive en la calle de las Cocheras.
Padrones 52, f.198.

Ramírez, Ursula. Española, viuda de 50 años.
1 hija.
Vive en la calle de las Ratas.
Civil 1496, f.409.

Ramírez, Vicenta. v. Santillán, Ana de Jesús.

Ramírez González, Santiago. Natural de Toledo, de 26 años.
Vive en la calle de Tlapaleros.
Civil 1496, f.284.

Ramírez Loza, José. Español, maestro zapatero, de 70 años, casado.
Vive en la calle de Capuchinas.
Civil 1496, f.318.

Ramírez Montejano, Jacobo. Español, procurador de número de esta Real Audiencia, casado con María de Larrea.
Hijos: María, 8 años, Agustín de 7.
Criada: Marcela, casada con Joaquín.
Vive en la calle de San José el Real. Padrones 52, f.43.

Ramírez Rendón. Francisco. Casado con Angela Morales.
3 hijos.
3 criados.
Vive en la calle de San Francisco.

Civil 1496, f.246.

Ramírez de Arellano, Manuel. Español, comerciante, de 40 años.
1 cajero, español.
2 criadas, mulatas.
Vive en la calle de la Palma.

Civil 1496, f.252.

Ramírez de Arellano, Nicolás María. Abogado de la Real Audiencia, casado con María de Landa y Arellano.
Hijos: Manuel María, Mariana, Joaquín María, Miguel María, María Gabriela, Rafael María.
Criados: Juana María Punicelo, mestiza; Francisca de la Concepción, india.
Vive en la calle de las Rejas de Jesús María.

Civil 1496, f.28.

Ramírez de Cartegena, José. Abogado de la Real Audiencia, clérigo, presbítero domiciliario de este arzobispado.
En su compañía: Diego Galván, bachiller, presbítero de este arzobispado.
Huérfana: Josefa Suárez.
Criada: Micaela Terreros, española.
Vive en la calle de San José de Gracia.

Civil 1496, f.133.

Ramírez de la Santa, Francisco. Español, comerciante, viudo.
4 hijas.
2 cajeros.
3 criados.
Vive en la calle de San Agustín.

Civil 1496, f.331.

Ramírez del Castillo, Juan. Español, dueño de confitería, casado.
1 hijo.
2 criados.
Vive en la calle de la Monterilla.

Civil 1496, f.328.

Ramos, Ana María. Mulata, lavandera, viuda de Juan José Gama.
En su compañía: Isabel Laureano Loreto, mulata; Antonia Ramos, mulata.
Vive en la calle de la Estampa de Jesús María.

Civil 1496, f.13.

Ramos, Francisco. Natural de Marchena, dueño de vinatería.
Cajero: Cristóbal de Envila, natural de Cádiz.
Vive en la calle de las Rejas de Jesús María.

Civil 1496, f.28.

Ramos, Ignacia. Española, casada con José Manuel Rodríguez, vendedor de pulque.
Hija: Antonia Gertrudis.
Vive en la calle que va a la Alhóndiga.

Civil 1496, f.22.

Ramos, Juana María. Viuda de Gregorio Bueno.
Hijas: María Gertrudis, María Magdalena, María Teresa.
Vive en la calle de Chiquis.

Civil 1496, f.16.

Ramos, Lorenzo. Natural de Marchena, cajero de la vinatería de José Valdivia.
Vive en la calle de la Merced.

Civil 1496, f.59.

Ramos, Manuela. Mestiza, viuda de Juan Moreno.
Hijo: Marcelo Moreno.
Vive en la calle que va a la Alhóndiga.

Civil 1496, f.22.

Ramos, Miguel. Español, pintor de 40 años, casado.
Viven en el callejón de la Polilla.

Civil 1496, f.421.

Ramos, Rafael. Limosnero, de 60 años, viudo.
Hijos: Ignacia de 25 años, viuda, con 4 hijos; Juan de 12 años, Mariano de 8, María de 5, Ignacio de 3.
Criada: Rosa, india de 20 años.
Vive en la calle de la Capilla de los Dolores.

Padrones 52, f.131.

Ramos, Sebastián. v. Villanueva, Juan.

Ramos Baraoja, Micaela. Española, viuda de 35 años.
Vive en la calle de la Acequia.

Civil 1496, f.278.

Ramos y Rivera, Domingo. Comerciante, casado.
4 hermanas.
2 huérfanos.
2 criados.
Vive en la calle de San Bernardo.

Civil 1496, f.292.

Rangel, Cristóbal de San Juan. Mestizo, zapatero, casado con Juana Francisca Reyes.
Hijos: José Francisco y María Angela, menores.
Vive en la calle que va a la Alhóndiga.

Civil 1496, f.21.

Rangel, Gertrudis. Mestiza, lavandera, viuda de Salvador Guerrero.
Vive en la calle de Vergara.

Padrones 52, f.160.

Rangel, Josefa. Mulata, costurera de 30 años.
Hermanas: Blasa de 25 años, Ana de 20.
Vive en la calle de Tacuba.

Padrones 52, f.92.

Rangel, María. Mulata de 50 años, viuda.
Hijos: María Guerra de 17 años, Pedro de 7, Rosa de 1.
Vive en la calle de Tacuba.

Padrones 52, f.91.

Rayón, Antonio. Español, casado.
2 hijas, 1 hijo.
4 operarios, uno de ellos con 2 hijos.
Vive en la calle de San Juan.

Civil 1496, f.372 bis.

Rayón, Diego. Dueño de panadería de 60 años, casado con Bernardina Lucena.
Hijos: Mariano, bachiller de 21 años, Mariano de 12, Bárbara de 40.
Huérfanos: Justo de 8 años, Miguel de 3.
5 hermanas.
36 sirvientes.
Vive en la calle de los Donceles.

Padrones 52, f.101.

Rayón, José. Castizo, albañil de 25 años, casado con Josefa Ortiz.
Hija: Josefa, de 6 meses.
Vive en la calle de la Canoa.

Padrones 52, f.97.

Rayón, Mariano. v. Rayón, Diego.

Rea, Isabel de la. Española, viuda de 30 años.
1 hijo.
Vive en la calle del Puente Quebrado.

Civil 1496, f.376.

Rea, Juan de la. Mestizo de 40 años, casado.
Vive en la calle de Ortega.

Civil 1496, f.344.

Rea, Manuel de la. Mestizo, oficial de sastre, casado.
2 hijos.
1 hermana de 35 años.
Vive en la calle de Jesús.

Civil 1496, f.356.

Real, María. Española, costurera, viuda de Cristóbal Ferrer.
Hija: Micaela, de 15 años.
Criados: Gertrudis de 36 años, Manuel de 30.
Vive en la calle de Vergara.

Padrones 52, f.155.

Real, Santiago del. Minero, de 50 años.
En la misma casa: María Martínez de Albarrán, viuda, española de 60 años, con 2 hijas.
Vive en la calle de Porta Coeli.

Civil 1496, f.324.

Rebenos, Blas. Mestizo, sastre, casado con Luisa Vegellina.
Hija: Rosa de 16 años, viuda, con una hija, María de 8 meses.
Vive en la calle de la Puerta Falsa de San Andrés.

Padrones 52, f.107.

Rebolledo, Juana. Española, limosnera de 50 años, viuda.
Vive en la calle de las Cocheras.

Padrones 52, f.199.

Rebolledo, Rodrigo. Bachiller, presbítero.
Madre: Josefa Alarcón.
Huérfano: Uno de 6 años.
Vive en la Alcaicería.

Padrones 52. f.74.

Recabaren, Nicolás. Casado.
3 hijas.
1 aprendiz.
Vive en la calle de la Palma.

Civil 1496, f.255.

Recamar, Cayetano. Soldado de infantería del Real Palacio, casado con Eugenia Gertrudis de Tapia.
Vive en la calle de Meleros.

Civil 1496, f.35.

Recavarena, Leonor. De 60 años, viuda de Marcos Salgado.
Hijos: Joaquín Salgado, bachiller de 40 años, presbítero de este arzobispado; Antonio Salgado, comerciante de 40 años.
Otros familiares: Teresa Barredo de 25 años, María Brisar de 40, José Osua de 30, otros cinco menores.
8 criados, mulatos.
Vive en la calle de Medinas.

Padrones 52, f.123.

Recio, Froylán del. Natural de León, dueño de azucarería.
Cajero: Felipe Díaz de Celis, natural de las Montañas.
Criada: Vicenta Josefa, mestiza.
Vive en la calle de las Rejas de Jesús María.

Civil 1496, f.28.

Recio, Manuel de. Natural de León, soltero.
Cajero: Froylán del Recio.
Vive en la calle de las Rejas de Jesús María.

Civil 1496, f.28.

Recio, Miguel. Casado.
En su casa: Manuel Muñoz de Castañeda.
1 cajero, gachupín.
2 criadas.
Vive en la calle del Coliseo.

Civil 1496, f.261.

Recio, Simón. Español de 25 años.
En su casa: María Josefa Dolores Recio.
Vive en el callejón de la Polilla.

Civil 1496, f.418.

Recuenco, Antonio. Español, tejedor, casado.
1 hija.
Vive en la calle del Puente Quebrado.

Civil 1496, f.373.

Recuenco, José. Español, cigarrero de 26 años, casado con Antonia Guevara.
Hijos: María de 6 años, José de 4.
Vive en la calle del Aguila.

Padrones 52, f.126.

Redondo, José. Español, mayordomo de una de las tablas de carnicería, casado con María Clara del Villar.
Hijas: María Josefa, María Joaquina.
Criados: María Jacinta Salgado, castiza, casada con Cipriano Antonio García, mulato, cochero; Anastasia Rosalía, india de 9 años.
Vive en la calle de Chiquis.

Civil 1496, f.15.

Redondo, Juana. Mulata de 60 años, viuda.
1 hija.
Vive en la calle de Santo Domingo.

Padrones 52, f.183.

Regalado Flores, Pedro. Español, monedero, casado con Rita Ignacia Chavero.
Hija: Margarita.
Vive en la calle de la Estampa de Jesús María.

Civil 1496, f.13.

Regato, José. Español, dueño de cajón, de 30 años, casado con Clara Ortega.
Hijos: María de 4 años, Juana de 3, Manuela de 2, Antonio de 1.
Vive en la calle de la Encarnación.

Padrones 52, f.205.

Reimasa, Andrés. Genovés, dueño de figón, casado.
4 hijas.
3 criados.
Vive en la calle de la Monterilla.

Civil 1496, f.358.

Reina, Agustín. Bachiller, presbítero, Cura del Sagrario.
Hermanas: Isabel Herrera de 40 años, viuda de Marcos Reina, con una hija de 20 años; María de 20, Ana de 12, Mariana de 11.
Criado: Esteban, mulato de 15 años.
Vive en la calle de las Escalerillas.

Padrones 52, f.213.

Reina, Antonio. Español, viandante, casado.
2 hijos.
Vive en la calle de Porta Coeli.

Civil 1496, f.324.

Reina, Diego de. Español, organista, casado con María Galán.
Hija: María Josefa de Reina.
Vive en la calle de la Merced.

Civil 1496, f.49.

Reina, Felipe. Español, oficial de tirador de oro, de 31 años, casado con María de León.
Vive en la Calle de Santo Domingo.

Padrones 52, f.182.

Reina, Francisco. Licenciado, Fiscal de la Civil, casado con Gertrudis Garnica.
Hijos: Agustín de 12 años, Francisco de 10, María de 7.
Hermanos: Francisco de 46 años; Luis, bachiller.
Criados: Tomás, mulato de 70 años; Cayetana, esclava negra de 40 años; Manuel de 10 años, Bárbara de 40 años, María de 10, Mariana de 22, Luisa de 18.
Vive en la calle del Reloj.

Padrones 52, f.190.

Reina, Juan de. v. Cordero, Alonso.

Reina, Luis. v. Reina, Francisco.

Reina, María. Mulata, casada con José, carpintero.
Vive en la calle de San Lorenzo.

Padrones 52, f.143.

Reinoso, Juan. Castizo, albañil de 30 años, casado con María Castillo.
Hijos: Juan de 15 años, casado con Ana Nieves; Antonio de 12 años.
Vive en la calle de la Puerta Falsa de San Andrés.

Padrones 52, f.110.

Reinoso, Juan. Oficial de tirador de oro, de 40 años, casado con Manuela de Proa.
Hijo: José, de 8 años.
Vive en la calle de San José el Real.

Padrones 52, f.45.

Reinoso de Borja, Antonio José. Casado con doña Ana Gertrudis de Córdova.
Hijo: Antonio Mariano.
En su compañía: Juana de Córdova, viuda de don *Alonso García Cortés. Hijos* de la susodicha: don Joseph y don Mariano García Cortés, doña Josefa y doña Bernabela García Cortés, chicos; y asimismo en su compañía: don Bernardo, doña Sabina, José de Córdova, solteros, sus hermanos.
Criados: Tomasa María, mestiza; Pedro Monroy, mulato, esclavo, casado con María Gertrudis, mulata libre, hijos Mariano y José: Francisca Javiera, mestiza; María Manuela, Juan Ignacio, mulato, libre, viudo. Hija de los susodichos, María Ignacia.
Vive en la calle de Olmedo.

Civil 1496, f.127.

Reivillas, María Loreto. Española, viuda, dueña de escuela de niñas.
2 hijas.
Vive en la calle de las Ratas.

Civil 1496, f.365.

Rendón, Antonio. Maestro herrero, de 50 años, casado con Ana Narváez.
Hijos: Ana de 18 años, José de 14, José de 4, Josefa de 6.
Criada: Bárbara, de 18 años.
Vive en la calle del Aguila.

Padrones 52, f.128.

Rendón, Cayetano Antonio. Español, soletero, casado con Antonia Zamudio.
Vive en la calle de Chiquis.

Civil 1496, f.17.

Rendón, Felipa. Devana seda, de 33 años, viuda.
Hijo: Pedro Trujillo, de 10 años.
Vive en la calle del Aguila.
Padrones 52, f.125.

Rendón, Joaquín. Español, sastre, soltero.
En su casa: Gregoria Rendón, viuda de Felipe Villanueva.
Hijas: Simona y Josefa.
Aprendices: José González, Santiago Hernández, Manuel Correa, mulato.
Vive en la calle de Meleros. Civil 1496, f.32.

Rendón, José. Español, vecino de esta ciudad, maestro de flebotomía, de 50 años, casado con Ana Díaz.
Hija: María de 15 años.
Criada: Andrea, india, viuda de 30 años.
Vive en la cuadra frente a Santa Isabel.
Padrones 52, f.20.

Rendón, Juan. Castizo, soletero, casado con Ana Gordillo.
Hijos: María Felipa, Gerónimo.
En su compañía: Eusebio Gordillo, español. Civil 1496, f.101.

Rendón, María Ana. Casada con Manuel de Sigüenza, que está en presidio.
Criadas: María Josefa Aragón, María Gertrudis, mulata.
Vive en la calle de Balvanera.
Civil 1496, f.73.

Rendón, María Antonia. Devanadora de seda.
Vive en la calle de Meleros.
Civil 1496, f.32.

Rendón, Mateo Antonio. Oficial de sastre, casado con María Gertrudis de Liévanos.
Hijos: Eusebio, oficial de carpintero; Rafaela Antonia.
Vive en la calle de la Estampa de Jesús María.
Civil 1496, f.14.

Rendón, Rosa. Soltera de 25 años, castiza.
Vive en la calle de Jesús.
Civil 1496, f.356.

Rendón Páez y Sarmiento, Antonio. Español, dueño de chocolatería, casado con Ana María Josefa de Ortega Montañés.
Hijos: Manuel Baltasar, bachiller, clérigo ordenado y domiciliario de este arzobispado; María Antonia, Mariana, Mariano Jacobo, Teresa Juliana, José Antonio.
En su compañía: María Guadalupe Castilla.
Criada: Alfonsa Cabello, mestiza.
Vive en la calle de Quesadas.
Civil 1496, f.100.

Repeto, Nicolás. Natural de Génova, corredor de 54 años, casado con María Gómez, natural de Cádiz.
Hijos: Miguel de 13 años, Antonia de 14.
Hermana: María Gómez de 20 años.
Criada: Manuela, española de 20 años.
Vive en la calle de los Donceles. Padrones 52, f.102.

Reséndiz, José. Mulato, oficial de sastre, de 36 años, casado con Alfonsa Peralta.
Hijas: María de 13 años, María Ana de 9.
Vive en la calle del Puente de Amaya. Padrones 52, f.168.

Retana, María. Española, viuda.
2 hijas.
1 huésped, con un hijo.
2 criadas.
Vive en la calle de la Cadena. Civil 1496, f.302.

Retes, Francisca. Española, dueña de cigarrería.
En su compañía: Josefa Teresa de Meza, mulata libre, con su hija María Gertrudis, Francisca Saturnina.
Vive en la calle de Meleros. Civil 1496, f.34.

Retes, José. Escribano de Su Majestad, casado con María Bernarda Alvarez.
Hijos: Nicolás Retes, bachiller, presbítero de este arzobispado; Ana Teresa, Antonia.
Criadas: María de la Cruz, Dominga, Antonia.
Vive en la calle de la Merced. Civil 1496, f.62.

Retes, Nicolás. v. Retes, José.

Retis, Manuel. Oficial de Tesorería de la Real Casa de Moneda, casado con Petra de Coca.
Hijos: Mariano, José, Manuel Mariano, Petra.
Criada: Felipa de Santiago, mestiza.
Vive en la calle del Arzobispado. Civil 1496, f.11.

Retortillo y Carrasco, Juan Bautista. Español, casado, de 50 años.
Hijos: José Mariano, bachiller de 19 años, 2 hijas.
1 criado, 2 criadas mulatas, con una hija.
Vive en la calle del Colegio de Niñas. Civil 1496, f.336.

Rey, María del. Española, viuda.
3 hijas.
Vive en el callejón del Espíritu Santo. Civil 1496, f.265.

Reyes, Antonio. Español, dueño de cigarrería, casado con Manuela Cárdenas.
Hija: María.
En su compañía: María Jacinta de Avila, casada con Manuel Ruiz, ausente; José Varela, sastre.
Vive en la calle de la Merced. Civil 1496, f.46.

Reyes, Antonio. Abogado de la Real Audiencia, casado con Catarina Rodríguez de Borda.
Hijos: Manuel, bachiller; Manuel, Clemente, Juana, Isabel.
Criados: María de la O, india; Pedro, indio; Cayetano, indio.
Vive en la calle de la Merced. Civil 1496, f.46.

Reyes, Antonio. Oficial confitero, viudo.
2 hijas.
Vive en el callejón del Espíritu Santo.

Civil 1496, f.264.

Reyes, Francisco Juan de los. Natural de Cádiz, soldado de caballería, de 45 años y 20 de reino, casado con María Serrano.
Vive en la calle de San Lorenzo.

Padrones 52, f.136.

Reyes, Francisco de los. Español, soltero.
Vive en la calle del Reloj.

Civil 1496, f.337.

Reyes, Ignacio. Español, boticario, casado con Juana Rojas.
Hijo: Ignacio de 22 años.
Vive en la calle de la Cruz del Factor.

Padrones 52, f.154.

Reyes, José. Español, maestro tintorero.
4 hijas.
2 aprendices.
Vive en la calle de Zuleta.

Civil 1496, f.306.

Reyes, Juan. Mulato, cochero de 60 años, casado con María Ríos.
Vive en la calle de la Pila Seca.

Padrones 52, f.167.

Reyes, Juan. Oficial tejedor de 21 años, casado con Brígida López.
Hijo: Hipólito de 3 años.
Vive en la calle de la Espalda de la Misericordia.

Padrones 52, f.169.

Reyes, Juan Antonio. Español, comerciante de 40 años.
1 sobrina.
Vive en la calle del Puente Quebrado.

Civil 1496, f.375.

Reyes, Juan Manuel. v. Varela, María.

Reyes, Luis de los. Mestizo, sombrerero de 60 años, casado con Catarina.
En su compañía: Miguel Padilla, oficial de sastre de 40 años.
Vive en la calle del Aguila.

Padrones 52, f.114.

Reyes, Manuel. v. Reyes, Antonio.

Reyes, Manuel de los. Castizo, maestro zapatero, casado con Ignacia de Bohorques.
Hijos: Manuel de 14 años, Mariano de 11, María de 3 meses.
Vive en la calle de las Cocheras.

Padrones 52, f.200.

Reyes, Manuel de los. Español, casado.
2 hijas.
Vive en la calle del Venero.

Civil 1496, f.395.

Reyes, Manuela. Española, viuda de 40 años.
1 hija.
Vive en la calle de Tlapaleros.
Civil 1496. f.283.

Reyes, María de los. Se mantiene de limosna, de 40 años.
Vive en la Alcaicería.
Padrones 52, f.71.

Reyes, María Gertrudis de los. Española, viuda de José Joaquín Gallardo, figonera.
En su compañía: María Francisca, María Josefa.
Vive en la calle de la Estampa de la Merced.
Civil 1496, f.116.

Reyes, Melchora de los. Mulata, sirviente de 40 años, viuda de Manuel.
Vive en la calle de los Donceles.
Padrones 52, f.97.

Reyes, Nicolás. Español, maestro zapatero de 64 años, casado con Antonia León.
Vive en la Alcaicería.
Padrones 52, f.63.

Reyes, Nicolás de los. Carpintero, casado con Manuela Aludes, española.
Criada: María Archudi, mestiza, doncella.
Vive en la calle de Chiquis.
Civil 1496, f.17.

Reyes, Rafael. Castizo, oficial velero, casado.
3 hijas.
Vive en la calle de Zuleta.
Civil 1496, f.310.

Reyes, Simón de los. Español, dueño de panadería.
Mayordomo: José Antonio Martínez.
Operarios: Guillermo Antonio, Manuel, Cayetano, indios.
Criados: Pascuala Martínez, mulata, viuda de José Alfonso, con su hijo Antonio.
Vive en la calle de San Ramón.
Civil 1496, f.66.

Reyes, Simón de los Santos. v. Mejía, Antonio.

Reyes, Teodoro José. Español, comerciante de 40 años, casado.
3 hijos, 1 hija.
Vive en la calle de las Ratas.
Civil 1496, f.410.

Reyes y Salinas, José. Español, casado.
3 hijos.
1 criada.
Vive en la calle de la Acequia.
Civil 1496, f.281.

Reyna, Juan María. Natural de Francia, de 46 años, casado con Ana Sáenz Pablos.
Cajero: Joaquín de León.
En la misma casa: María Vargas, viuda de Miguel Mazos.
Vive en la calle de Santo Domingo.
Padrones 52, f.178.

Reyna, María de. v. Cordero, Alonso.

Reynoso, José. Español, maestro tejedor, casado con María de los Dolores Velasco.
Criada: María Francisca, india.
Vive en la calle de Jurado.
Civil 1496, f.107.

Riaño, Antonio. Español, comerciante, casado.
1 criado.
Vive en la calle de Jesús Nazareno.
Civil 1496, f.385.

Rico, Pedro José. Español, maestro herrero, casado con Micaela Gerónima García.
Hija: María Antonia.
Aprendiz: Gabriel de Lara, español; Joaquín, indio.
En su compañía: Catarina Figueroa, viuda de Miguel Rica, con su hija Teresa de Jesús, viuda, y sus nietos Gerónima, Mariano, Bruno, Micaela y Manuela.
Vive en el callejón de las Ratas.
Civil 1496, f.92.

Riego, Manuel del. Español, dueño de vinatería, de 30 años, casado.
Vive en la calle del Coliseo.
Civil 1496, f.263.

Rieta, Pablo de la. Español, comerciante.
Vive en la calle de Jesús.
Civil 1496, f.355.

Rillo, Manuel. Español, preceptor de gramática, casado.
3 hijos.
Vive en la calle del Arco.
Civil 1496, f.383.

Rincón, José. Español, comerciante de 40 años, casado.
Vive en el callejón de la Polilla.
Civil 1496, f.414.

Rincón, José Ignacio. Español, casado.
2 criados.
Vive en la calle de Jesús Nazareno.
Civil 1496, f.392.

Rincón, María. Española, costurera de 40 años.
Vive en la calle de los Donceles.
Padrones 52, f.100.

Río, Francisco del. v. Lorena, José.

Río, Joaquina del. Viuda de Juan Camacho, comerciante.
Hijos: María, Josefa, Manuela, José, Mariano.
Huérfano: Miguel Vicente.
Criados: María Francisca, Andrés José, Andrea, Ignacio, indio.
Vive en la calle de las Rejas de Balvanera.
Civil 1496, f.55.

Río, Juan José del. Dueño de nevería, casado con Josefa Islas.
Familiares: Sebastián Olguín, María Cárdenas.
Vive en la calle del Reloj.
Padrones 52, f.191.

Río, Pedro del. Tirador de oro de 36 años, casado con María Carranza.
Hermana: María del Río de 20 años.
Vive en la cuadra frente a Santa Isabel.

Padrones 52, f.20.

Riofrío, Lucas Fernando. Español, administrador de las capellanías del Convento del Carmen, casado con María Rosalía del Castillo.
Criados: Jorge Antonio Rodríguez, mestizo; Ginecio Antonio, indio.
Vive en la calle de Balvanera.

Civil 1496, f.81.

Riofrío, Manuel. Español, polvorista, casado con Margarita Velázquez.
Hija: Inés de 15 años.
Vive en la calle de la Puerta Falsa de San Andrés.

Padrones 52, f.107.

Rioja, Manuela. Costurera.
Hermana: María de Rioja, costurera.
Vive en la calle de la Acequia.

Civil 1496, f.32.

Riojano, Juan Francisco. Español, casado.
3 hijas.
Vive en la calle de Ortega.

Civil 1496, f.344.

Riojas, Blas de. Comerciante, casado con Lorenza Pérez Cano.
Hija: María de 1 año.
Criados: María, india de 25 años; Tomasa de 20, Juan de Torres de 60 años, casado con Feliciana, mulatos.
Vive en la calle del Aguila.

Padrones 52, f.124.

Ríos, Antonio. Español, baratillero, casado con María Bustamante.
Hijos: María de 2 años, Mariano de 3 meses.
Criado: Miguel de 4 años.
Vive en la calle de la Pila Seca.

Padrones 52, f.139.

Ríos, Cristóbal. Español, casado.
6 hijos, 1 hija.
Vive en la calle de Ortega.

Civil 1496, f.338.

Ríos, Elvira. Española, viuda de Francisco Duque y Estrada.
Hijo: Francisco Estrada, comerciante.
Vive en la calle de Quesadas.

Civil 1496, f.100.

Ríos, Francisco. v. Monterde, María.

Ríos, Francisco Javier de los. Español, comerciante.
Hermano: José.
1 cajero.
3 criados.
Vive en la calle de San Bernardo.

Civil 1496, f.292.

Ríos, Gaspar de los. Natural de Manila, soletero, casado con Gregoria Gertrudis.
Vive en el callejón del Puesto Nuevo.

Civil 1496, f.121.

Ríos, Guillermo. Español, corrocero de 60 años, viudo.
3 hermanas.
Su madre.
Vive en la calle de Zuleta.

Civil 1496, f.308.

Ríos, José. Español, casado.
4 hijas, 2 hijos.
Vive en la calle de Porta Coeli.

Civil 1496, f.352.

Ríos, José. Español, impedido, limosnero, casado con María Ramos.
Vive en la calle de la Estampa de San Lorenzo.

Padrones 52. f.156.

Ríos, José. Español, maestro de carpintero, viudo de María de Rivera.
Hijos: María Josefa, Faustina Micaela y Mariano.
En su compañía: María Antonia Rivera, viuda de Manuel José de Gómez, hijos: Gertrudis y José Antonio.
Aprendices: Manuel de Soto, español, y José Pascual, mestizo.
Vive en la calle de Olmedo.

Civil 1496, f.127.

Ríos, José Luis de los.
2 hijos.
5 nietos.
7 criados.
Vive en la calle de la Cadena.

Civil 1496, f.315.

Ríos, Josefa. Española de 30 años, viuda de Juan Severichi.
Vive en la calle de Tacuba.

Padrones 52, f.84.

Ríos, Juan. v. Torres, Francisco.

Ríos, Juan de los. Español, comerciante, casado.
1 hijo presbítero, y 3 menores.
Criados: 2 castizos, 1 indio.
Vive en la calle de Ortega.

Civil 1496, f.338.

Ríos, Luis de los. Español, casado.
2 hijos.
1 criado.
Vive en la calle de Jesús.

Civil 1496, f.354.

Ríos, María de los. Española, doncella.
Vive en la calle de Jesús.

Civil 1496, f.355.

Ríos, María Eufrosina de los. Morisca, casada con Juan de los Llanos, ausente.
En su compañía: Josefa de la Ascensión.
Criada: Felipa, india.
Vive en la calle de la Merced.

Civil 1496, f.47.

Ríos, Mariana de los. Viuda de Juan Valdovinos.
3 hijos.
Criados: María de 20 años, Mariana de 60, Juan Aguilar, casado con Josefa de la Hoz, con dos hijas, de 5 y 3 años.
Vive en la calle de Medinas.

Padrones 52, f.123.

Ríos, Nicolás Antonio. Español de 40 años, casado.
3 hijas, 3 hijos.
Vive en el callejón de la Polilla.

Civil 1496, f.422.

Ríos, Nicolás de los. Bachiller, presbítero.
Su madre: Mariana de Obregón, viuda de don Juan de los Ríos.
Cajeros: 2 españoles, mayores de 25 años.
En la misma casa: don Juan Antonio de los Ríos y doña Francisca de Robles, con una criada española; y Ventura Servino de Castro, doña María Josepha de los Ríos, doña María Josepha y doña Mariana Servino y Ríos, todos españoles de más de 20 años, con cuatro criadas, dos mulatas y dos españolas, de 12 y 25 años, y dos criados, mulatos de 20 y 22 años.
Vive en la calle de la Monterilla.

Civil 1496, f.329.

Ríos, Rafael de los. Español, oficial de herrero, de 25 años, casado con Bárbara Castro.
Vive en la calle de San José el Real.

Padrones 52, f.43.

Ríos, Tomás de los. Mestizo, oficial de curtidor, casado con Juana Bernarda Díaz.
Hija: Beatriz Antonia.
Vive en la calle de la Acequia.

Civil 1496, f.82.

Ripaldo, Francisco. Soldado de caballería, de 30 años, soltero.
Vive en la calle de la Cruz del Factor.

Padrones 52, f.159.

Riva, Domingo de la. Dueño de vinatería, natural de Galicia, soltero.
Vive en la calle del Puesto Nuevo.

Civil 1496, f.119.

Rivadeneira, Felipe. v. Rivadeneira, Joaquín.

Rivadeneira, Joaquín. Maestro de sillero, de 50 años, casado con María de Soto.
Hijos: Felipe, de 30 años, oficial de sillero, casado con Cipriana Herrera y un hijo, José de 1 año; José de 21 años, oficial de sillero.
Vive en la calle de San Francisco.

Padrones 52, f.14.

Rivadeneira, Joaquín. Alcalde Mayor, de 40 años, casado con doña Rosa Ceballos.
Vive en el callejón de la Condesa.

Padrones 52, f.22.

Rivadeneira, José. v. Rivadeneira, Joaquín.

Rivadeneira, Teresa. Española de 50 años.
1 hijo.
Vive en la calle del Arco.

Civil 1496, f.381.

Rivadeneira, Vicente María. Mestizo, oficial pintor, casado.
2 hijos.
Vive en la calle del Arco.

Civil 1496, f.384.

Rivas, Bartolomé. v. Vargas, María.

Rivas, Inés de. Española de 40 años.
Vive en la calle de Alfaro.

Civil 1496, f.402.

Rivas, Isidro. Español, labrador de 62 años, casado con María Fauria.
1 hija de 7 meses.
Vive en la calle de la Misericordia.

Padrones 52, f.150.

Rivas, Joaquín. Español, amanuense, casado con Ana Josefa de Peñafiel.
Hijos: Mariano Joaquín de Rivas, estudiante, y Ana María.
Vive en el callejón de las Ratas.

Civil 1496, f.92.

Rivas, José. Español, cigarrero, casado con Agustina Lara.
Hijos: Vicente de 10 años, María de 15, Narcisa de 9, Angela de 6.
Vive en la calle de Tacuba.

Padrones 52, f.80.

Rivas, José de. v. González de la Cueva, Diego.

Rivas, Manuel. Español. tirador de oro, casado.
1 hijo.
1 chichigua.
4 aprendices.
En la misma casa: Manuela Francisca de Aguilar, española, viuda de 40 años.
Vive en la calle de San Felipe.

Civil 1496, f.379.

Rivas, Manuel. Español, tirador de oro, casado.
3 hijos.
1 chichigua.
2 criadas, 2 criados.
Vive en la calle de Jesús.

Civil 1496, f.357.

Rivas, Manuela. Castiza, costurera.
Hijas: Margarita de 12 años, María de 1 año.
Vive en la calle de la Capilla de los Dolores.

Padrones 52, f.131.

Rivas, Miguel de. De 40 años, casado con María Tello.
Criada: María, india de 20 años.
Vive en la calle de las Cocheras.

Padrones 52, f.200.

Rivas, Pablo. Bachiller, presbítero de este Arzobispado.
Hermanas: Micaela de 30 años, María de 20, Josefa de 26, María de 24.
Vive en la calle de Tacuba.

Padrones 52, f.48.

Rivas, Pablo de. Operario de la Moneda, casado con Bárbara Josefa Figueroa.
Hijo: Mariano Fernando.
En su compañía: Gertrudis Clavijo, española, viuda de Simón Figueroa.
Vive en la calle de Olmedo.

Civil 1496, f.126.

Rivas, Pedro. Español, oficial de sastre, casado.
1 hija.
Vive en la calle de Ortega.

Civil 1496, f.338.

Rivas Cacho, Domingo. Almacenero, viudo.
Cajero. Cosme de Villa-Amor, natural de Castilla, de 26 años.
Criados: Gregorio, mulato, esclavo, de 30 años, casado con Juana Cárdenas, mulata; Petra, mulata de 40 años.
En la misma casa: Francisco Tavenilla, natural de Cádiz, comerciante de 26 años y 1 de reino; Salvador de Cárdenas, natural de Sevilla, cajero de 22 años y 2 de reino; Baltasar Zuleta, natural del Puerto de Santa María, de 23 años y 2 de reino; criada, Angélica, mulata de 10 años.
Vive en la calle que va al Empedradillo.

Padrones 52, f.55.

Rivas Cacho, Manuel. Coronel.
Cajeros: Juan Antonio de Llano, Juan Bautista Igartúa.
Huéspedes: Francisco Moreno de Tejada, Inés Trujillo, Rita de Villegas, españolas.
9 criados.
Vive en la calle de Capuchinas.

Civil 1496, f.320.

Rivas Cacho, Simón. Español, oficial de sastre, de 30 años, casado con María Calderón.
Hijo: José de 5 años.
Aprendices: Rafael, castizo de 12 años; Anselmo, castizo de 13 años.
Vive en la calle de la Puerta Falsa de San Andrés.

Padrones 52, f.105.

Rivas, Martínez de. v. Martínez de Rivas.

Rivas y Palacio, Francisco. Español de 50 años.
1 criado, 1 criada esclava.
Vive en la calle de Alfaro.

Civil 1496, f.404.

Rivera, Andrés Vicente. Español mandadero, casado con María Rita de Escorza.
Hija: Rosa María.
En su compañía: Teresa de Quirós, viuda, con 1 hija, Antonia.
Vive en la Estampa de la Merced.

Civil 1496, f.117.

Rivera, Antonia. Mulata.
2 hijos, 1 hija.
Vive en la calle de Ortega.

Civil 1496, f.345.

Rivera, Antonio. Castizo, monedero de 25 años, casado con Ana Guzmán.
Hijas: María de 5 años, Gertrudis de 4.
Vive en la calle del Reloj.

Padrones 52, f.188.

Rivera, Antonio. Español, comerciante de 46 años, casado con Felipa Jiménez.
Hijos: Tomás de 30 años; Josefa de 25, Vicente de 28, oficial platero; María Luisa de 15.
Vive en el callejón de Santa Clara.

Padrones 52, f.37.

Rivera, Antonio. Español, viudo de Francisca Javiera Díaz.
Hija: Petra.
Vive en la calle de la Merced.

Civil 1496, f.44.

Rivera, Antonio. Oficial de sastre, casado.
1 hijo, 2 hijas.
Vive en el callejón de la Polilla.

Civil 1496, f.414.

Rivera, Antonio. v. Quiñones, Juan José.

Rivera, Antonio de. Español, casado.
Vive en el callejón de la Polilla.

Civil 1496, f.422.

Rivera, Atanasio. Mulato, cochero de 36 años, casado con Josefa Clavijo.
5 hijos.
Vive en la calle del Reloj.

Padrones 52, f.187.

Rivera, Blas de. Español, oficial de sastre, de 50 años, casado con Manuela Cerón.
Su suegra: Gertrudis Ortega, viuda de 60 años.
Vive en la calle de Tacuba.

Padrones 52, f.39.

Rivera, Diego de. Español, maestro barbero, casado con Ana Cabadas.
Hijos: Juan de 4 años, José de 3, Vicente de 7 meses.
Vive en la calle del Aguila.

Padrones 52, f.128.

Rivera, Domingo de. Español, tirador de oro, casado con María Manuela de Contreras.
Vive en la calle de la Merced.

Civil 1496, f.44.

Rivera, Francisca. Española, viuda.
1 hija, casada con Francisco Cárdenas, oficial platero, con 1 hijo.
Vive en la calle del Arco.

Civil 1496, f.383.

Rivera, Francisca. Española, viuda de 45 años.
Vive en la calle de San Felipe.

Civil 1496, f.377.

Rivera, Francisco. Español, comisario del señor don Antonio de Rojas, casado.
Su madre: Antonia Gómez, española de 40 años.
1 criada, india de 13 años.
Vive en la calle de San Francisco.

Padrones 52, f.15.

Rivera, Francisco. Español, tirador de oro, casado.
1 hija, casada con Rafael Guerra, oficial de tirador de oro.
1 cuñada.
1 aprendiz.
Vive en la calle de la Monterilla.

Civil 1496, f.359.

Rivera, Francisco. Morisco, maestro zapatero, de 46 años, casado con María Torreblanca.
Madre: María Narváez, de 62 años.
Hijos: Juan de 21 años, José de 13.
Vive en la calle de los Donceles.

Padrones 52, f.100.

Rivera, Francisco. v. Bedolla, Ana.

Rivera Francisco Javier. Español, comisario del señor Francisco de Rojas, casado con Manuela de las Nieves, morisca.
En su casa: Dominga Gertrudis, mulata, casada con José Castrejón, cabo de escuadra del tercio de los pardos.
Vive en la calle de Olmedo.

Civil 1496, f.125.

Rivera, Ignacio. Español, arcabucero de 30 años, casado con Antonia Ayala.
Hijos: José de 10 años, Antonio de 8, Ignacio de 7, Tomás de 6, María de 5.
Vive en la calle de Tacuba.

Padrones 52, f.51.

Rivera, Ignacio. Español, vendedor de libros, casado con Micaela de Rojo.
Hijo: Mariano.
Vive en la calle de la Merced.

Civil 1496, f.51.

Rivera, Jacinto. Maestro sillero de 46 años, casado con Isabel Balderrama.
2 hijos.
Vive en la calle de la Pulquería de Celaya.

Padrones 52, f.186.

Rivera, José. Español, corredor de 50 años, casado con Ana Sotero.
Vive en la calle de la Pila Seca.

Padrones 52, f.165.

Rivera, José. Español, maestro cohetero, casado.
1 hija.
1 aprendiz.
Vive en la calle de Mesones.

Civil 1496, f.407.

Rivera, José. Español, pintor de 30 años, casado con Francisca Moreno.
Hijo: Antonio, de 10 años.
Vive en la calle de las Moras.

Padrones 52, f.193.

Rivera, José. Español, tintorero de 29 años.
Madre: Margarita Carrillo, de 50 años.
En su compañía: Pedro Rivera, alambrero, casado con Mariela Pijón, y una niña, María de 1 año.
Vive en la calle de San Lorenzo.

Padrones 52, f.134.

Rivera, José. Español, vendedor de paños, de 50 años, viudo.
Hijos: Juana de 24 años, María de 20.
Vive en le calle del Aguila.

Padrones 52, f.112.

Rivera, José. Mulato, cochero de 30 años, casado con Cecilia.
Hijo: José, de un año.
Vive en la calle de los Donceles.

Padrones 52, f.103.

Rivera, José Antonio. Mulato, cochero, casado.
1 hija.
1 sobrina.
Vive en la calle de la Cadena.

Civil 1496, f.303.

Rivera, Josefa. Costurera, viuda de 60 años.
Vive en la calle de Tacuba.

Padrones 52, f.52.

Rivera, Josefa. Española, viuda de 60 años.
1 hija.
Vive en la calle del Puente Quebrado.

Civil 1496, f.368.

Rivera, Juana. Mulata de 25 años, viuda.
Vive en la calle del Aguila.

Padrones 52, f.111.

Rivera, Manuel. Bachiller, presbítero de este arzobispado.
En la misma casa: José Bauri, licenciado, con su hermana María Rivera, de 60 años.
Criados: Antonia, esclava de 50 años; María, mulata de 7.
Vive en la calle del Empedradillo.

Padrones 52, f.561.

Rivera, Manuela de. Española de 40 años, viuda.
2 hijas.
En la misma casa: Teresa de Rivera, de 24 años.
1 criado.
Vive en la calle de San Juan.

Civil 1496, f.420.

Rivera, Marcelo. Mestizo, oficial de sastre, casado.
4 hijos.
3 aprendices.
Vive en la calle de la Monterilla.

Civil 1496, f.358.

Rivera, María. Española, casada con Bernardo Romero, impedido.
Hijos: Nicolás de 21 años, hojalatero; María de 11 años.
Vive en la calle de San Lorenzo.

Padrones 52, f.143.

Rivera, María. Española, devanadora de seda, de 30 años.
Hermana: María de 21 años.
Vive en la calle del Aguila.

Padrones 52, f.125.

Rivera, María Jacinta. Española, viuda.
2 hijos.
Vive en la calle de Ortega.

Civil 1496, f.346.

Rivera, María Josefa. Española, con escuela de niñas, de 47 años.
1 hija.
1 criada.
Vive en la calle de San Bernardo.

Civil 1496, f.292.

Rivera, Matías. Español, tirador de oro, casado.
2 aprendices.
3 criados.
Vive en la Plazuela de Jesús.

Civil 1496, f.353.

Rivera, Miguel de. Español, dueño de platería, casado con Ignacia Vega.
Hija: María de 15 años.
Criada: Rosa, india de 18 años.
Vive en la Alcaicería.

Padrones 52, f.58.

Rivera, Nicolás. Español, casado.
3 hijos; 2 hijas.
Vive en la calle de Venero.

Civil 1496, f.395.

Rivera, Tomás. Español, oficial tejedor, casado.
Vive en la calle de Jesús.

Civil 1496, f.355.

Rivera, Vicente. Español, dueño de pulquería de 40 años, casado con Gertrudis Sarabia.
Hijo: José de 10 años.
Huérfano: Pedro de 16 años.
Vive en la calle de las Moras.

Padrones 52, f.194.

Rivera, Vicente. v. Altamirano, Tomás.

Rivera, Vicente. v. Rivera, Antonio.

Rivera, Bernárdez de. v. Bernárdez de Rivera.

Rivera Rivera, José. Español, tintorero.
1 hijo.
Vive en la calle de Zuleta.

Civil 1496, f.307.

Rivera, Gutiérrez de. v. Gutiérrez de Rivera.

Rivero, Francisco del. Español.
2 cajeros.
3 criados.
Vive en la calle de Angel.

Civil 1496, f.300.

Rivero, Marcos del. Natural de Castilla, marcador de la Real Casa de Moneda.
Vive en la calle de Quesadas.

Civil 1496, f.88.

Rivero, Teresa. Española.
Hermana: Felipa.
Vive en la calle de Jesús Nazareno.

Civil 1496, f.385.

Riveros, Juan. Español, casado con Inés Fuentes.
Hijos: María de 22 años, Simón de 21, Rosalía de 16, María de 9, María de 5, Máximo de 9.
Vive en la calle de Santo Domingo.

Padrones 52, f.182.

Roa, Bernardo de. Abogado de la Real Audiencia, viudo de María Josefa de la Peña.
En su compañía: Catarina de la Peña, María Teresa de Roa.
Criada: Ceferina Aretía, mulata.
Vive en la calle de Olmedo.

Civil 1496, f.124.

Roa, José. Español, maestro de arquitectura, casado con Josefa Fernández.
Hijos: María de 25 años, Ana de 24, Ignacia de 23, viuda de Eusebio Rodríguez.
Vive en la calle del Aguila.

Padrones 52, f.113.

Roa, Juan de. Mulato libre, viudo de Pascuala del Espíritu Santo.
Hijos: Manuela de Roa.
En su casa: Fernando de los Reyes, casado con Josefa de la Concepción.
Vive en la calle del Puente de Balvanera.

Civil 1496, f.93.

Roa, Vincencio de la. v. Méndez Prieto, Antonio.

Robledo, Bartolomé. Español, comerciante, casado.
1 hermano, oficial de sastre.
1 hija.
Vive en la calle de Mesones.

Civil 1496, f.400.

Robles, Ana Francisca de. Española, viuda de Diego Rosales.
Vive en la calle del Puente de Fierro.

Civil 1496, f.108.

Robles, Antonio Miguel de. Español, sastre, casado con Juana Felipa Gómez.
Hija: María Josefa Apolonia.
En su compañía: Rosa María de Haro, casada con Francisco de la Vega.
Aprendiz: Tomás Avilés.
Vive en la calle que va a la Alhóndiga.

Civil 1496, f.21.

Robles, Felipe. Español, oficial de tirador de oro, de 45 años.
Vive en la Plazuela del Convento de la Concepción.

Padrones 52. f.149.

Robles, Felipe. Oficial de confitero de 28 años, casado con Ana Pichardo.
Hijos: José de 4 años, Juan de 2 años.
Vive en el callejón de Betlemitas.

Padrones 52, f.25.

Robles, Francisco. Español, maestro carpintero de 50 años, casado con María Cordero.
Hijos: María de 13 años, Francisco de 15.
Vive en la Alcaicería.

Padrones 52, f.69.

Robles, José. Cabo de escuadra de la infantería del Real Palacio, casado con Nicolasa Josefa Castellanos.
Criado: José Suárez.
Vive en la calle del Puente de Fierro.

Civil 1496, f.113.

Robles, José. Español, maestro carpintero de 34 años, viudo.
Hijos: María de 10 años, Agustín de 5.
Aprendiz: José García, mestizo de 16 años.
Vive en la calle de Tacuba.

Padrones 52, f.54.

Robles, José. Mestizo, maestro cohetero de 50 años.
Vive en la Plazuela del Convento de la Concepción.

Padrones 52, f.148.

Robles, Juan. Español, oficial tejedor, casado con Ana María Peralta.
Hijo: José.
Vive en la calle de Quesadas.

Civil 1496, f.99.

Robles, Juana. De 70 años, viuda.
Hijo: Juan Meléndez de 19 años, cohetero.
Vive en la Plazuela del Convento de la Concepción.

Padrones 52, f.148.

Robles, María. Española, dueña de vinatería, viuda de Antonio Blanco.
Hijos: Pío de 16 años, María de 16, José de 9, Felipe de 10.
Vive en la calle de la Pila Seca.

Padrones 52, f.138.

Robles, María. Española, viuda de 50 años.
Hijos: José de 19 años, Gertrudis de 18, Antonia de 15, Manuel de 7.
Vive en la calle de San José el Real.

Padrones 52, f.44.

Robles, Miguel Jacinto. Español, maestro carpintero, casado.
2 aprendices.
Vive en la calle de Tiburcio.

Civil 1496, f.348.

Robles, Tomás. Mulato, oficial de albañil, casado con Victoriana Antonia.
Hija: Francisca Javiera.
En su compañía: María Cayetana, mulata.
Vive en el callejón del Puesto Nuevo.

Civil 1496, f.121.

Roca, Juan de la. Bachiller, presbítero.
8 primas.
3 criadas.
Vive en la calle de Capuchinas.

Civil 1496, f.319.

Rocha, Juan Ignacio de la. Cura de la Santa Iglesia Catedral.
2 criados, mulatos.
Vive en la calle de San Agustín.

Civil 1496, f.331.

Rocha, Martín de. v. Rojas, Antonio.

Rodea, María Antonia. Mulata de 40 años, viuda.
1 hijo, 1 hija, casada con José Ignacio Vitales y con un hijo.
Vive en la calle de Ortega.

Civil 1496, f.337.

Rodrigo, Francisco. Natural de Vizcaya, dueño de tabaquería de 51 años y 21 de reino.
Hermano: Francisco de 56 años y 26 de reino.
Criados: José de 20 años, Manuela de 40 años, Antonia de 7, todos mulatos.
Vive en la calle del Empedradillo.

Padrones 52, f.55.

Rodríguez, Alfonso. Español, natural de esta ciudad, dueño de peluquería de 30 años, casado con Juana Cañamos.
Hijos: José de 3 años, María de 3 meses.
Aprendices: Bartolomé Nájera de 17 años, Rafael Picazo de 17 años, Marcel Santisteban de 12 años, todos españoles.
Vive en la calle de San Francisco.

Padrones 52, f.8.

Rodríguez, Ana Josefa.
Sobrino: Miguel Vázquez.
Criada: Ana Ignacia, mestiza.
Vive en la calle de San Ramón.

Civil 1496, f.65.

Rodríguez, Andrés. Español, ex Alcalde Mayor, casado.
3 hijos.
3 criadas, 1 criado.
Vive en la calle de Venero.

Civil 1496, f.396.

Rodríguez, Antonio. Español vecino de esta ciudad, con trato de cigarrería de 30 años, casado con Catarina Berdiguel.
Hijos: José de 8 años, María de 6 años, Ana de 6.
Vive en el callejón de la Condesa.

Padrones 52, f.21.

Rodríguez, Antonio. Indio, cargador, casado con Juana María; María Antonia, María Petra.
En su compañía: María Micaela.
Vive en la calle de Quesadas.

Civil 1496, f.100.

Rodríguez, Antonio. Latonero de 25 años, casado con Paula Guzmán.
Hija: María de 12 años.
Vive en la calle de San Lorenzo.

Padrones 52, f.143.

Rodríguez, Bernardo. Español, ausente, casado con Juana.
Hijos: Manuel de 3 años, Juana de 7.
Vive en la calle de la Pulquería de Celaya.

Padrones 52, f.185.

Rodríguez, Cayetano. Natural de Granada, soldado de infantería de 40 años y 18 de reino, viudo.
Hijos: Matías de 11 años, José de 9.
Vive en la calle del Aguila.

Padrones 52, f.112.

Rodríguez, Cristóbal. Español, sastre de 34 años, casado con Teresa Vargas.
Hijos: María de 11 años, Josefa de 9, José de 2.
Vive en la calle de la Cruz del Factor.

Padrones 52, f.154.

Rodríguez, Diego. Español, arriero, casado con María Rebolledo.
Vive en la calle de Meleros.

Civil 1496, f.36.

Rodríguez, Diego. Español, comerciante, casado.
1 hermana.
2 criados.
Vive en la calle de Tiburcio.

Civil 1496, f.347.

Rodríguez, Esteban. Español, casado.
3 hijos.
1 huérfana.
1 criada.
Vive en la calle de San Felipe.

Civil 1496, f.364.

Rodríguez, Francisco. Español, maestro pintor de 34 años, casado con Sebastiana Morillo.
Madre: Bonifacia de 60 años.
Vive en la calle de las Cocheras.

Padrones 52, f.199.

Rodríguez, Francisco. Bachiller, clérigo, presbítero de este arzobispado.
En su compañía: María Vergara, española, viuda de José García; Felipe José, huérfano español.
Vive en la calle de la Alhóndiga.

Civil 1496, f.23.

Rodríguez, Francisco Javier. Mestizo, maestro sombrerero, casado.
2 hijos, 5 hijas.
Vive en la calle del Portal de Tejada.

Civil 1496, f.412.

Rodríguez, Francisco Joaquín. Español, casado.
2 criados.
Vive en la calle de Jesús Nazareno.

Civil 1496, f.385.

Rodríguez, Gertrudis. Mulata, vende leche, de 30 años, viuda.
Hijas: María de 10 años, Gertrudis de 2.
Vive en la Alcaicería.

Padrones 52, f.70.

Rodríguez, Hermenegilda. Española de 60 años, viuda.
Hija: María, casada con Luis Eslava, ausente.
Criadas: María de 25 años, María de 50.
Vive en la calle de Manrique.

Padrones 52, f.161.

Rodríguez, Isidro. Español, Caballero del hábito de Santiago.
Huérfana: María de 15 años.
Criados: Francisco Gálvez, mulato; Gregorio de 36 años, María de 16.
Vive en la calle del Reloj.

Padrones 52, f.186.

Rodríguez, José. Dueño de platería, casado con Josefa Larrimbe.
1 hijo, soltero de 20 años, oficial de platero.
Aprendices: José de 14 años y Joaquín Presa de 8, españoles.
Vive en la calle de San Francisco.

Padrones 52, f.7.

Rodríguez, José. Español de 40 años.
1 hija, casada con José Ruiz, tejedor, y con una hija.
Vive en la calle de Venero.

Civil 1496, f.393.

Rodríguez, José. Español, nevero de 24 años, casado con Gertrudis Millán.
Tía: Isabel Villegas de 70 años.
Criado: Carlos, indio de 9 años.
Vive en la calle del Reloj.

Padrones 52, f.190.

Rodríguez, José. Español, oficial sombrerero, 35 años, casado con Nicolasa Cabañas.
Hijo: Antonio de 10 años.
Vive en la calle de San José el Real.

Padrones 52, f.44.

Rodríguez, José. v. Quijano, Felipe.

Rodríguez, Josefa. Española, costurera de 40 años, viuda.
Hija: una de 18 años.
Vive en la calle de Tacuba.

Padrones 52, f.80.

Rodríguez, Juan. Español, dueño de cacahuatería de 20 años, casado con Melchora Alvarez.
Hermana: María Nepomuceno.
Vive en la calle de Tacuba.

Padrones 52, f.48.

Rodríguez, Juan. Español, dueño de sastrería de 40 años.
2 aprendices.
Vive en la Plazuela del Colegio de Niñas.

Civil 1496, f.269.

Rodríguez, Juan. Español, músico de la Catedral.
3 hermanas.
Su madre.
1 criado.
Vive en la calle de la Acequia.

Civil 1496, f.278.

Rodríguez, Juan. Maestro boticario.
Vive en la calle de Quesadas.

Civil 1496, f.94.

Rodríguez, Juan. Mestizo, figonero de 20 años, casado con Catarina.
Vive en la calle de Tacuba.

Padrones 52, f.82.

Rodríguez, Juan. Oficial botonero de 40 años, casado con Juana García.
Hijos: Francisco de 13 años, María de 11, Pedro de 9, Bárbara de 4, Vicente de 3, Irineo, de 2.
Vive en la Alcaicería.

Padrones 52, f.70.

Rodríguez, Juan José. Español, maestro boticario, casado con Juana Felipa Rosal.
En su compañía: Francisca Javiera Rodríguez.
Cajeros: José Antonio, indio; José Domingo, indio.
Aprendiz: Martín Antonio Campos, español.
Vive en la calle de la Merced.

Civil 1496, f.44.

Rodríguez, Juana. Costurera de 30 años.
Vive en la calle de las Moras.

Padrones 52, f.193.

Rodríguez, Juana. Mulata, viuda de Diego Antonio Meléndez.
Hijos: María Josefa del Toro, Felipe del Toro, Juan Antonio, Juan José, José Martín.
Vive en el callejón de las Ratas.

Civil 1496, f.91.

Rodríquez, Juana. Viuda de Andrés Gaudin.
Hija: María Josefa.
Vive en la calle de la Acequia.

Civil 1496, f.82.

Rodríguez, Julián. Español de 37 años, casado.
2 hijas.
Vive en la calle de Tlapaleros.

Civil 1496, f.284.

Rodríguez, Julián. Mestizo, oficial de albañil de 35 años, casado con María.
Hijos: José de 2 años, María de 1.
Vive en la calle de Santo Domingo.

Padrones 52, f.184.

Rodríguez, Lucas. Español, dueño de pulquería, casado con Ana Gertrudis Vela.
Hijo: José Rodríguez.
En la misma casa: María Andrea de Vilchis.
Criados: Rosa Mendoza, Miguel José Alegría.
Vive en la calle de Quesadas.

Civil 1496, f.103.

Rodríguez, Luis. Español, dueño de cigarrería, casado con Ana María Pérez.
Hijos: Mariana, Juan José, Agustín.
En su compañía: Antonio Rodríguez, casado con Gertrudis de la Fuente; Josefa Rodríguez.
Vive en la calle de Olmedo.

Civil 1946, f.125.

Rodríguez, Manuel. Español, amanuense, casado con María Josefa González.
Hijos: Isabel Josefa, casada con José Hipólito de Santillán, sastre; María Manuela.
En su compañía: María Inés de Ayala, mestiza, con un hijo, José Cristóbal.
Vive en la calle de la Merced.

Civil 1496, f.44.

Rodríguez, Manuel. Español, corredor de 33 años, casado con Josefa Ramírez de 15 años.
En su compañía: Antonia de 50 años, Isabel de 10.
Criada: Ana de 15 años.
En la misma casa: Anastasia Guzmán de 20 años, casada con José Pérez de 30 y dos hijos, Gertrudis de 3 años y María de 1.
Vive en la calle de Santo Domingo.

Padrones 52, f.179.

Rodríguez, Manuel. Español de 40 años, casado con María Miranda.
Hijo: Antonio de 18 años.
Vive en la calle de Santo Domingo.

Padrones 52, f.183.

Rodríguez, Manuel. Español, oficial de sastre, viudo.
2 hijas.
Vive en la calle del Arco.

Civil 1496, f.382.

Rodríguez, Manuel. Español, viudo.
4 hijas.
Vive en el callejón del Espíritu Santo.

Civil 1496, f.266.

Rodríguez, Marcela. Castiza, viuda.
3 hijos.
Vive en la calle del Colegio de Niñas.

Civil 1496, f.272.

Rodríguez, María. Mulata, costurera de 36 años.
Vive en la calle de la Puerta Falsa de San Andrés.

Padrones 52, f.95.

Rodríguez, María. Mulata de 50 años, viuda.
Hijo: Ramón de 22 años, oficial de sastre.
Vive en el callejón de Santa Clara.

Padrones 52, f.36.

Rodríguez, María Francisca. Española, viuda.
1 criado.
Vive en la calle de Jesús.

Civil 1496, f.356.

Rodríguez, Martina. De 60 años, viuda.
Hijos: Tomás Romero, panadero de 36 años, casado con María Solís, y un hijo, Bartolomé, de 1 año; María de 30 años, casada con Paulino y un hijo de 4 años.
Vive en la Plazuela del Convento de la Concepción.

Padrones 52, f.147.

Rodríguez, Matías. Bachiller, Oficial Mayor de la Secretaría de este arzobispado.
En la misma casa: Teresa Linares, viuda de Francisco Alarcón.
Criada: Antonia Pérez de 30 años.
Vive en la calle de Tacuba.

Padrones 52, f.53.

Rodríguez, Matías. Español, comerciante de Sultepec de 31 años, casado con Joaquina Velázquez.
Hijos: María de 2 años, Joesfa de 4 meses.
2 criados.
Vive en la calle de las Cocheras.

Padrones 52, f.200.

Rodríguez, Melchor. Español, maestro barbero, viudo de 42 años.
8 hijas.
Vive en la calle del Colegio de Niñas.

Civil 1496, f.336.

Rodríguez, Micaela. Mestiza, dueña de lechería, viuda.
Hijas: Rosalía de 19 años, Antonia de 22, casada con Anselmo, platero.
En la misma casa: José, pintor de naipes de 24 años.
Vive en la calle de la Encarnación.

Padrones 52, f.205.

Rodríguez, Nicolás. Mestizo, zapatero.
Vive en la calle de Tacuba.

Padrones 52, f.93.

Rodríguez, Nicolás. Mulato de 32 años.
1 hermana.
En la misma casa: Isabel de los Angeles de 52 años.
Vive en la calle del Coliseo.

Civil 1496, f.262.

Rodríguez, Pascuala. Castiza, limosnera de 29 años.
Hijos: Gertrudis de 3 años, Julián de 5.
Vive en la calle de la Capilla de los Dolores.

Padrones 52, f.131.

Rodríguez, Paula Francisca. Mulata de 50 años, viuda.
1 hija de 20 años.
1 nieta de pecho.
Vive en la calle de las Ratas.

Civil 1496, f.410.

Rodríguez, Pedro. Español, corredor, casado con Ana Palacios.
Hijos: Anastasio de 15 años, Nicolasa de 8.
Cuñada: Bárbara de 22 años.
En su compañía: Juan de Liévano de 22 años, viudo con una hija María de 5 años y un hijo de 2.
Vive en la calle de la Misericordia.

Padrones 52, f.152.

Rodríguez, Pedro. Español, oficial de sastre.
1 hermana.
1 sobrina.
Vive en la calle de Tiburcio. Civil 1496, f.334.

Rodríguez, Pedro. Natural de Castilla, oficial de la Secretaría de Cámara de 45 años y 26 de reino, soltero.
En su compañía: Francisca González, española, 47 años, viuda, con dos hijos: José de 10 años y María de 5.
Criada: Paula, india de 27 años; Fernando, mulato libre, casado con María Escalante y 2 hijos: José de 12 años y Antonia de 10.
Vive en la calle del Aguila. Padrones 52, f.128.

Rodríguez, Pedro. v. Díaz, Alberto.

Rodríguez, Pedro Nolasco. Mulato, cochero, casado.
Vive en la calle de Jesús.
Civil 1496, f.355.

Ridríguez, Petra. Española, viuda.
1 hijo de 28 años.
Vive en la calle de la Palma.
Civil 1496, f.254.

Rodríguez, Ramón. v. Rodríguez, María.

Rodríguez, Roque. Indio cacique, aguador, casado con Gerónima Amaro.
Hija: Margarita de 26 años, viuda de Pedro Rodríguez, con una hija de 6 años, Francisca.
Vive en la calle de la Puerta Falsa de San Andrés.
Padrones 52, f.109.

Rodríguez, Rosa. Española, viuda de Manuel Portillo de 30 años.
Hijos: Hipólito de 8 años, Agapito de 6, Manuel de 3, María de 4.
Sobrina: María de Argüello de 17 años.
Vive en el callejón de Santa Clara. Padrones 52, f.35.

Rodríguez, Sebastián. Español, platero de 50 años casado con María Zúñiga.
Hijos: Mari de 16 años, José de 12, Sebastián de 8.
Vive en la calle de Vergara.
Padrones 52, f.160.

Rodríguez, Sebastián. Mulato, aguador.
Hija: Matiana.
Vive en la calle de la Merced.
Civil 1496, f.61.

Rodríguez, Serafina. Española, lavandera de 30 años.
Huérfana: María de 7 años.
Hermana: Juliana de 12 años.
Vive en la calle de Tacuba. Padrones 52, f.90.

Rodríguez, Tadeo. Mestizo, cargador, casado.
Vive en la calle de la Cerrada de Jesús Nazareno. Civil 1496, f.390.

Rodríguez, Teodoro. v. Carrillo, Eusebio.

Rodríguez, Ventura Manuel. Español, dueño de cigarrería.
En su compañía: Nicolasa Rodríguez.
Vive en la calle de las Rejas de Jesús María.

Civil 1496, f.29.

Rodríguez, Vicente. Maestro de carrocero, casado con María Gallardo.
1 huérfana, mestiza.
Aprendices: Juan, español de 14 años; José, mestizo de 15 años.

Padrones 52, f.26.

Rodríguez, Vicente. Mestizo, albañil de 27 años, casado con Juana Soria.
Hijos: José de 3 años, Leonardo de 8 meses.
En su compañía: Ana Guevara de 30 años, viuda.
Vive en la calle del Aguila.

Padrones 52, f.113.

Rodríguez, Vicente. Mulato de 40 años, casado con María Lozarte.
Hijo: Pedro de 12 años.
Vive en la calle de las Cocheras.

Padrones 52, f.202.

Rodríguez, Vicente. Trato de cigarrería de 30 años, casado con Bernarda Romero, morisca.
Hijos: Luis de 12 años, María de 7.
En la misma casa: Petra Rodríguez, casada con Mateo de Guevara de 30 años.
Vive en la calle de San Francisco.

Padrones 52, f.17.

Rodríguez Cabeza de Vaca, Francisco. Dueño de platería en la calle de San Francisco, casado.
2 aprendices, españoles.
1 criada, india.
Vive en la calle de San Francisco.

Civil 1496, f.247.

Rodríguez Careaga, José Nicolás. Mulato, casado.
1 hija, casada con José Nebro, oficial platero, 20 años, con un hijo.
Vive en la calle del Arco.

Civil 1496, f.383.

Rodríguez Domínguez, Manuela. Costurera.
En su compañía: Antonia, Francisca Rodríguez, Manuela Gil de Salazar.
Vive en la calle de Meleros.

Civil 1496, f.31.

Rodríguez Guzmán, Gertrudis. Española de 30 años.
Vive en la calle de las Ratas.

Civil 1496, f.411.

Rodríguez Guzmán, José. Español, comerciante.
1 criado.
Vive en la calle de la Monterilla.

Civil 1496, f.296.

Rodríguez Pedrozo, Diego. Teniente de Capitán.
En la misma casa: Isidro Anzurez, Francisca de 40 años, Antonia Jiménez de 53 años, Juana de 15.
Criados: Andrea de 60 años, mulata; Josefa de 20 años; Mariano de 10, esclavo; Antonia de Vargas de 7 años, española; Clemente, indio de 20 años.
Vive en el callejón de Santa Clara.

Padrones 52, f.37.

Rodríguez Puebla, Pedro Manuel. Español, casado.
Vive en la calle de Ortega.

Civil 1496, f.337.

Rodríguez de Pineda, José. Español, maestro barbero, casado, de 40 años.
2 aprendices.
Vive en la calle de Jesús Nazareno.

Civil 1496, f.387.

Rodríguez de Quiroga, Ramón. Natural de Castilla, mayordomo de tabla de carnicería, casado con Ana de la Barrera.
Hijos: José, Rosa María.
Criados: María Antonia, india; José Antonio, indio.
Vive en la calle de Chiquis.

Civil 1496, f.15.

Rodríguez de Urrutia, Francisca. Española, viuda.
3 hijas; 1 hijo.
Vive en la calle de Jesús.

Civil 1496, f.355.

Rodríguez de la Rosa, Francisco. Español, oficial de sastre, casado.
2 hijos; 1 hija, casada con José Antonio Montúfar, pulquero, de 25 años.
Vive en el callejón de la Polilla.

Civil 1496, f.418.

Rojas, Ana María. Española, viuda.
2 hijas, 1 hijo.
Vive en la calle de...

Civil 1496, f.391.

Rojas, Antonio. Alcalde del Crimen y Juez de Provincia del Consejo de S.M., casado con Juana Rocha.
4 hijos.
Criados: 2 chichiguas, 1 ama de llaves, 1 aya, 3 recamareras, 9 criadas, 1 cochero, 1 lacayo, 1 ayo.
En la misma casa: Martín de Rocha, profesor de leyes, con 3 hijas.
Vive en la calle de Cordobanes.

Padrones 52, f.207.

Rojas, Antonio. Oficial de sastre, casado.
1 hijo.
Vive en la calle del Portal de Tejada.

Civil 1496, f.413.

Rojas, Dionisio. Español, maestro armero, viudo.
Hermana: Catarina de 30 años.
Criada: Micaela de 30 años, mestiza, casada con Pedro Melgara, y 3 hijos: María de 7 años, Pedro de 10, Sebastián de 6.
Vive en la calle de Santo Domingo.

Padrones 52, f.183.

Rojas, Francisco. Correo mayor de Veracruz, vino a meter a sus hijas de religiosas.
3 familiares.
Vive en la calle de la Encarnación.

Padrones 52, f.204.

Rojas, Francisco. Español, balanzario de la Casa de Moneda, casado.
4 hijos.
Vive en la calle de San Felipe.

Civil 1496, f.362.

Rojas, Francisco. Español, cocinero, casado.
1 hijo.
Vive en la calle del Arco.

Civil 1496, f.384.

Rojas, Francisco. Español, maestro barbero, casado.
1 hijo.
Vive en la calle de Capuchinas.

Civil 1496, f.318.

Rojas, Francisco. Español, maestro zapatero, casado.
1 huérfano.
Vive en la Cerrada de Jesús Nazareno.

Civil 1496, f.389.

Rojas, Francisco. Mulato, mandadero.
En su compañía: Miguel Aradillas, viudo con sus hijos: Josefa de 26 años, Teresa de 20, Antonio de 19, María de 30, casada con Manuel, confitero, y un hijo de 14 años.
Vive en la calle de la Encarnación.

Padrones 52, f.204.

Rojas, Francisco de. v. Rojas, José de.

Rojas, Gertrudis. Española, devanadora de seda de 30 años, viuda de José Villarías.
Hija: María de 3 años.
Vive en la calle del Aguila. Padrones 52, f.129.

Rojas, Gregorio. Oficial platero, casado.
1 hijo; 2 hijas.
En la misma casa: Ana María Alvarez de Toledo de 50 años, viuda.
Vive en la calle de Jesús. Civil 1496, f.357.

Rojas, Ildefonso. Mulato, vendedor de trastes, casado con Josefa Retis.
Vive en la calle de la Pulquería de Celaya.

Padrones 52, f.185.

Rojas, José. Español, oficial platero de 25 años.
Vive en la calle de San Francisco.

Rojas, José de. Dueño del mesón de San José, en la calle de Balvanera, casado con Juana Mendoza.
Hija: Juana Gallardo.
En su compañía: Juan Moreno, comerciante, viudo, con sus hijas: María Matiana, Mariana y Josefa.
Criados: Francisca Islas, Nicolás de León, Teresa de Rojas, Jacinto de Acevedo, José Miranda, Rita Josefa, Nicolás Mariano, Francisco Guadalupe, María Gertrudis, Pedro Nájera y su hijo Mariano.
Vive en la calle de Balvanera. Civil 1496, f.72.

Rojas, José de. Español, maestro de flebotomía de 25 años, casado con Manuela Castillo.
Hijos: María de 11 años, Gabriel de 8, Pedro de 7, Dolores de 6, Mario de 6 meses.
Aprendiz: José Briseño de 15 años.
Vive en la calle de Santo Domingo. Padrones 52, f.182.

Rojas, José de. Maestro sastre, casado con Rosalía Montes de 36 años.
Hijas: Hilaria de 13 años, Dominga de 12, Ana de 2.
Aprendiz: José Otero de 15 años.
Criada: María Valdez, india de 30 años.
Vive en la calle de la Alcaicería. Padrones 52, f.64.

Rojas, José de. Oficial platero de 48 años, casado con Petra Reynoso.

Hijo: Francisco de Rojas, bachiller, presbítero de este arzobispado.
Criada: María de 20 años, india.
Vive en el callejón de Santa Clara.
Padrones 52, f.38.

Rojas, Juan de. Español, dueño de maderería de 35 años, casado con María Cosío.
Padre: Domingo Cosío de 96 años.
Vive en la calle del Reloj.
Padrones 52, f.190.

Rojas, Juan de. Español, Oficial platero, casado con Bernarda León.
Hija: Giralda de 4 años.
Vive en la calle de Santo Domingo.
Padrones 52, f.182.

Rojas, Juan de. Mestizo, oficial de zapatero de 55 años, casado con María.
Hijos: José de 20 años, casado con María Acosta, Jacinto de 9.
Vive en la calle de las Moras.
Padrones 52, f.196.

Rojas, Juan de. Oficial de cantero de 25 años, casado con Ana Espinosa.
Hijos: Ignacia de 4 años, Francisca de 2, José de 1.
En la misma casa: Gaspar, castizo, sillero de 30 años.
Vive en la calle de Tacuba.
Padrones 52, f.91.

Rojas, Juan Antonio. Indio cacique, maestro zapatero, casado con María Micaela.
Hijo: Miguel Angel.
Vive en la calle de Quesadas.

Civil 1496, f.94.

Rojas, Juan de. v. Perea, Pedro.

Rojas, Manuel. Mestizo, zapatero de 37 años, casado con Angela Estrada.
Hijas: María de 11 años, Ana de 6, Mauricia de 3, Angela de 2.
Vive en la calle de Medinas.

Padrones 52, f.117.

Rojas, Manuel. Mulato libre, cochero, casado con María Catarina.
Hija: Juana Gertrudis, casada con José Antonio Quijano, cochero, mulato, con un hijo, Cirilo José.
Vive en la calle de Quesadas.

Civil 1496, f.102.

Rojas, María. Dueña de nevería.
2 criados.
Vive en la calle de San Francisco.

Civil 1496. f.249.

Rojas, María. Española, viuda de José Andrés de Claramonte.
Hija: María Ana Inés.
Vive en la calle de Quesadas.

Civil 1496, f.100.

Rojas, María Manuela. Viuda de José Ignacio Muñoz.
Hijos: Josefa Manuela, Bárbara Antonia, José Guadalupe.
Vive en el callejón de la Danza.

Civil 1496, f.106.

Rojas, Nicolás de. Español, tirador de oro, casado.
6 hijos.
1 criada.
Vive en la calle de Capuchinas.

Civil 1496, f.298.

Rojas, Nicolasa de. Española, viuda.
Criada: María Antonia, mulata.
Vive en la calle de Quesadas.

Civil 1496, f.98.

Rojas, Pedro. Español, pasamanero de 40 años, casado con Manuela Rodríguez.
Hijos: José de 9 años, María de 12, Manuela de 7.
Vive en la calle del Aguila.

Padrones 52, f.115.

Rojas, Pedro. Mestizo, oficial zapatero de 48 años, casado con Leonor.
Hijo: Desiderio de 1 año.
Vive en la calle de San José el Real. Padrones 52, f.42.

Rojas, Rosa. Viuda de Carlos Almorín.
Hijos: Ignacio, bachiller de 20 años; María de 14.
Criados: Manuel de 12 años, indio; Miguel, indio de 13 años; Francisca Cueto, española, de 30 años, María de 18, Juana de 15.
Vive en la calle del Reloj.

Padrones 52, f.189

Rojas, Salvador. Castizo, bordador de 40 años, casado con María Herrera.
Hijas: Juana de 24 años, María de 16.
Sobrina: María de 18 años.
Vive en la calle de la Cruz del Factor.

Padrones 52, f.159.

Rojas Gutiérrez, Antonio. Español, comerciante de 40 años.
Vive en la calle del Portal de las Flores.

Civil 1496, f.287.

Rojo, Esteban. Abogado de la Real Audiencia.
Hermano: Maximiliano de Rojo, maestro cirujano, otros 2 hermanos.
Madre: Inés de Bonilla, casada con Juan Munibe.
Huésped: Antonia de Rosas, viuda de 40 años.
1 criado.
Vive en la calle de Jesús.

Civil 1496, f.357.

Rojo, José. Mulato, mandadero, casado con Rosa María.
Vive en la calle de la Cruz del Factor.

Padrones 52, f.154.

Rojo, Juana Gertrudis. Española de 40 años, viuda.
Vive en la calle de Jesús.

Civil 1496, f.357.

Rojo, Manuel. Canónigo de la Santa Iglesia Catedral.
En la misma casa: Florencio Joaquín de Villasana, bachiller; María Ana Rojo, María Paula Rosillo, Manuel Rojo, Capitán; Pedro Escudero, natural de Manila, amanuense.
Criados: Vicente, mulato, casado con Petra; Luciano, mulato; Vicente, indio, casado; Francisca Rojo, mulata; Paula Rojo, Simona, Rosa, María Gaytán, Manuela de los Reyes.
Vive en la calle de la Merced.

Civil 1496, f.51.

Rojo, Maximiliano. v. Rojo, Esteban.

Roldán, Agustín. Español, hilador de seda, casado con María Josefa de Meza.
Hija: Manuela.
En su compañía: Felipe de Urbina.
Vive en la calle de la Acequia.

Civil 1496, f.83.

Roldán, Antonio. Español, oficial de tirador de oro de 30 años, casado con Gertrudis Avila.
Hijos: Josefa de 3 años, Bernardo de 9 meses.
Vive en la Alcaicería.

Padrones 52, f.75.

Roldán, Gerónimo. Natural de Castilla, comerciante, casado con María Almonte.
Hijos: Manuel de 2 años, José de 6 meses.
Criada: Ana, mulata libre de 23 años.
Vive en el callejón de Santa Clara.

Padrones 52, f.33.

Roldán, José. Español, oficial de hilador de seda, casado.
1 hijo.
En la misma casa: José Carbajal Rodríguez, español, casado, con 2 hijas.
1 criado.
Vive en la calle del Puente Quebrado.

Civil 1496, f.372.

Roldán, José. Maestro calderetero de 35 años, casado con Juana Arauz.
Huérfanos: Rafael, 5 años; Gertrudis.
Vive en la calle de Tacuba.

Padrones 52, f.40.

Roldán, Juan. Español, calderetero de 36 años, casado con María Vargas.
Hijos: María de 15 años, José de 10, Mariana de 3, Ignacio de 1.
Vive en la calle de la Estampa de San Lorenzo.

Padrones 52, f.156.

Roldán, María Joaquina. Mulata, viuda de José Bravo de Agüero.
Hijos: Apolonia, Juana María Gelasa, casada con Francisco Estanislao, ausente, con sus hijos: José, Joaquín, Atenógenes.
Vive en la calle de Quesadas.

Civil 1496, f.95.

Roldán, Timoteo. Mulato, casado.
Vive en la calle del Puente Quebrado.

Civil 1496, f.371.

Roldán Benavides, Beatriz. Española, casada con Blas Foldán, ausente.
Hijas: Bárbara, María.
Criadas: Ricarda, mulata; Juana, india cacique, casada con Antonio Ramírez, ausente.
Vive en la calle de Olmedo.

Civil 1496, f.131.

Roldán Maldonado, Francisco. Dueño de botica, casado con María Flores.
Familiares: Bardonava, Francisco, natural de Aragón de 30 años y 3 meses de reino; Felipe de Jesús, casado con María y 2 hijos de 2 años y 5 meses; María, india de 18 años, Pascuala de 12, Simona de 20, Ana Farfán de 60, Juan de la Hoz de 25, María Roldán de 20, Mariano Jiménez de 12, Juana, india de 15; José Cayetano, casado con María Victoria; Cosme, indio de 17 años.
1 mozo, indio de 16 años.
Vive en la calle del Portal de Santo Domingo.

Padrones 52, f.172.

Román, Antonia. Española, casada con Juan Huidobro, viandante.
Hijos: José, estudiante; María Josefa.
Vive en la calle del Puente de Balvanera.

Civil 1496, f.104.

Román, Bartolomé. Español, dueño de cacahuatería.
En la misma casa: Francisco Ruiloba, español, comerciante.
1 criado.
Vive en la calle de Jesús Nazareno.
Civil 1496, f.387.

Román, María Teresa. Viuda de Antonio Montes de Oca.
Hijo: José.
Vive en la calle de la Acequia.
Civil 1496, f.83.

Romero, Agustina. Española, viuda de Felipe de la Peña.
Hija: Ignacia.
Criados: Cecilia, mulata, casada con Jacinto, y sus hijos Antonia y Francisco, casado con María Victoria y una hija de nombre Agustina.
Vive en la calle de Balvanera.
Civil 1496, f.79.

Romero, Ana. Mestiza, costurera de 30 años.
Hermanos: Juana de 16 años, José de 11, Francisco de 6, Antonio de 5.
Criados: María Saldívar de 20 años, Manuela Saldívar de 12, José Saldívar de 10.
Vive en la calle de Tacuba.
Padrones 52, f.90.

Romero, Antonio. Español. casado.
1 hijo.
1 sobrina.
1 criado.
Vive en el callejón del Espíritu Santo.
Civil 1946, f.265.

Romero, Antonio. Español, platero de 35 años, casado con María Barrios.
Hijos: Santiago de 8 años, Gerónima de 6, Ignacio de 4, José de 7, Ignacia, huérfana de 18 años.
Vive en la calle de Cordobanes.
Padrones 52, f.206.

Romero, Carlos. Español, comerciante.
2 cajeros.
2 criados.
Vive en la calle de la Monterilla.
Civil 1496, f.327.

Romero, Diego. Mulato, cochero de 25 años, casado con Juana.
Vive en la Alcaicería.
Padrones 52, f.60.

Romero, Eugenio. Español, casado con Gertrudis Rojas.
Hija: María de 15 años.
Sobrino: Lázaro Jiménez de 15 años.
Criada: Juana de 30 años.
Vive en la calle de Tacuba.
Padrones 52, f.77.

Romero, Francisca. India, mayor de 18 años, casada con Gerardo Rivera.
Hijo: Eufrasio.
Vive en la calle de la Alhóndiga.
Civil 1496, f.23.

Romero, Francisco. Español, oficial de tirador de oro, casado.
2 hijos.
Vive en la calle de San Felipe.

Civil 1496, f.364.

Romero, Francisco. v. Matamoros, Bernabé.

Romero, Joaquín. Español, oficial cantero de 25 años, casado con Juana Ramos.
Hija: María de 5 años.
Vive en la calle de las Moras.

Padrones 52, f.193.

Romero, José. Español, dueño de cigarrería de 50 años, casado con María de Avila.
1 hija de 19 años.
Vive en la calle del Reloj.

Padrones 52, f.187.

Romero, José. v. Romero, Matías.

Romero, José Antonio. Mestizo, albañil, casado con Vicenta Pantoja.
Hijo: Luciano Antonio.
Vive en la calle de San Ramón.

Civil 1496, f.64.

Romero, Josefa. Española, viuda de 56 años.
Vive en la calle del Puente Quebrado.

Civil 1496, f.371.

Romero, Juan. Español, comerciante de 50 años, casado con Juana Bernal.
Hijos: José de 7 años, Manuel de 6.
Vive en la Alcaicería.

Padrones 52, f.59.

Romero, Juan José. Mestizo de 19 años, casado.
1 hijo.
En la misma casa: Antonio Castillo, mestizo de 70 años; Simón Marcelo Mendoza, español, camisero, casado de 28 años, con 2 hijos.
Vive en la calle del Puente Quebrado.

Civil 1496, f.371.

Romero, Juan Manuel. Mulato, cochero, casado de 50 años.
4 hijos.
Vive en la Plazuela del Colegio de Niñas.

Civil 1496, f.306.

Romero, Juana Gertrudis. Española, doncella.
Vive en la calle de Balvanera.

Civil 1496, f.81.

Romero, Leonardo. Español de 40 años, casado.
3 hijas, 1 hijo.
Vive en la calle de San Juan.

Civil 1496, f.372.

Romero, Lorenzo. Pintor, casado con Angela Pérez.
Hijo: José, de 1 año.
Criada: Isabel, mulata de 12 años.
Vive en la calle de San Lorenzo.

Padrones 52, f.144.

Romero, Lorenzo. Español, oficial de pintor de 30 años, casado con María Moctezuma.
Hijas: María de 3 años, María de la Luz de 5.
Vive en la calle del Portal de Santo Domingo.

Padrones 52, f.173.

Romero, Manuela. Mulata, viuda de 28 años.
1 hermana.
Vive en la calle de la Cadena.

Civil 1496, f.304.

Romero, María. Española, costurera, casada con Juan de Nájera, ausente.
Hijos: Juan de 6 años, María de 2.
Criada: Juana, india de 12 años.
Vive en la Alcaicería.

Padrones 52, f.73.

Romero, María. Española de 60 años, viuda.
Vive en la calle de Tlapaleros.

Civil 1496, f.284.

Romero, María. Española, lavandera, de 36 años, viuda.
Vive en la Plazuela del Convento de la Concepción.

Padrones 52, f.147.

Romero, María. Española, se mantiene de hacer dulces, de 30 años, viuda.
Hijas: María de 18 años, María de 16.
Vive en la calle de Tacuba.

Padrones 52, f.83.

Romero, María. Española, viuda.
1 hijo, 2 hijas.
Vive en la calle del Portal de Tejada.

Civil 1496, f.412.

Romero, Mateo. Mulato, locero de 30 años, casado con María Moreno.
Hijos: Fernando de 3 años, María de 2, Petra de 1.
Vive en la calle del Esclavo.

Padrones 52, f.164.

Romero, Matías. Español, dueño de cajón, de 50 años, casado con Teresa Ortiz.
Hijos: José de 22 años, sastre; María de 17, Micaela de 23, Ana de 18, María de 19, Teresa de 16.
Criados: Javier de 30 años, casado con Juana, y un hijo, Juan de 1 año.
Vive en la calle de Cordobanes.

Padrones 52, f.206.

Romero, Micaela. Española, devanadora de seda, de 90 años, doncella.
Hermana: Juana Romero, de 30 años, devanadora de seda, también doncella.
Vive en la Plazuela del Convento de la Concepción.

Padrones 52, f.147.

Romero, Nicolás. Albañil de 35 años, viudo.
Hijo: 1 de 6 años.
Vive en el callejón de la Condesa.

Padrones 52, f.23.

Romero, Nicolás. v. Rivera, María.

Romero, Pedro. Natural de Galicia, corredor de comercio de 40 años y 15 de reino, casado con María Villaseñor.
Hija: Francisca, de 14 años.
Vive en la Alcaicería.

Padrones 52, f.60.

Romero, Roque Jacinto. Español, dueño de cigarrería, casado.
2 huérfanos.
Vive en la Plazuela del Colegio de Niñas.

Civil 1496, f.306.

Romero, Salvador. Español, dueño de nevería, casado.
3 hijas.
Vive en la calle de la Cadena.

Civil 1496, f.303.

Romero, Salvador. v. Ponce, Matiana.

Romero, Tomás. Mayordomo de panadería, casado con Agustina Ballesteros.
Hijos: Juana María, Felipe, Francisca, Rosa, María Dolores, Feliciana Magdalena, Juan.
En la misma casa: Antonia, Josefa y María Romero.
Vive en la calle de Quesadas.

Civil 1496, f.104.

Romo, Antonio. Amolador.
Hermano: Domingo, amolador.
Vive en la calle de la Acequia.

Civil 1496, f.27.

Romo, Felipe. Escribano.
Hermana: María Romo, casada con José Velasco.
Criada: María Jacinta, mulata.
Vive en la calle de la Pila Seca.

Padrones 52, f.139.

Romo, Juan. Escribano Real, casado con Teresa Cortés.
Hijos: Manuel, bachiller; Juana de 42 años, María de 20, Josefa de 30.
Criada: María, Mulata de 20 años.
Vive en la calle de Tacuba.

Padrones 52, f.90.

Romo, Juan. Maestro amolador, casado con Sebastiana Rodríguez.
Hijos: María Gervasia, Bartola, María Josefa, Nicolás Ignacio.
Aprendiz: José Antonio Miranda.
Criada: María Josefa Velázquez.
Vive en la calle de las Rejas de Jesús María.

Civil 1496, f.28.

Romo, Manuel. v. Romo, Juan.

Rosa, Gertrudis. Dueña de pajería, casada con José Antonio Ruiz, español.
Vive en la calle de Olmedo.
Civil 1496, f.130.

Rosa, Jacinta de la. Mulata, viuda.
2 hijos.
1 nieta.
Vive en la calle del Coliseo.
Civil 1496, f.268.

Rosa, Juan de la. v. Carrillo, Atanasio.

Rosa, Lorenzo de la. De 25 años, casado.
Vive en el callejón de la Polilla.
Civil 1496, f.418.

Rosa, Manuel de la. Español, oficial pasamanero, casado.
2 hijos.
Vive en la calle de Mesones.
Civil 1496, f.397.

Rosa María, Española, soletera de 32 años, viuda.
Hijas: Francisca de 13 años, Luisa de 7, María de 1 mes.
Vive en la calle de la Pila Seca.
Padrones 52, f.171.

Rosa María. Parda libre, lavandera.
2 hijos.
Vive en la calle del Reloj. Padrones 52, f.192.

Rosa, Miguel de la. Español, maestro herrador, casado con Juana Cisneros.
Hijos: José de 11 años, María de 2.
Vive en la calle de la Pila Seca.
Padrones 52, f.166.

Rosa, Pedro Gil de. Español.
3 hermanos.
1 criado.
Vive en la calle de San Francisco.
Civil 1496, f.247.

Rosa Petra. De 50 años, viuda.
Hermanas: Antonia de 30 años, María de 20, moriscas, lavanderas.
Vive en la cuadra frente a Santa Isabel.
Padrones 52, f.20.

Rosa, Ramón de la. Español, oficial carpintero, casado.
1 aprendiz.
Vive en la calle de San Agustín.
Civil 1496, f.350.

Rosa, Ramón de la. Mulato, danzante, casado con Juana Altamirano.
Hijos: María de 5 años, Mariano de 10.
Vive en la calle de las Moras.
Padrones 52, f.194.

Rosa, Rodríguez de la. v. Rodríguez de la Rosa.

Rosa, Ruiz de la. v. Ruiz de la Rosa.

Rosal, Antonio. Bachiller, presbítero.
3 hermanas.
1 criada.
Vive en la calle de la Cadena.

Civil 1496, f.318.

Rosal, Francisco del. Español, administrador de la plaza de gallos, casado.
2 hijos.
Vive en la calle de Zuleta.

Civil 1496, f.314.

Rosal, Ignacia del.
Hermanas: María, Juliana.
Criados: Beatriz, india; Manuel, mestizo.
Vive en la calle de Balvanera.

Civil 1496, f.78.

Rosal, Ignacio. Español, maestro carpintero, viudo.
Aprendiz: José Arana, español.
Vive en la calle de la Acequia.

Civil 1496, f.84.

Rosal, José. Español, dueño de cigarrería, casado.
1 hijo.
Vive en la calle de Alfaro.

Civil 1496, f.404.

Rosal, Luis. Escribano de Su Majestad de 50 años.
En la misma casa: Mariano Rosal, bachiller, presbítero de este arzobispado; Ana Vique, Miguel Santos.
Criada: María, mestiza de 18 años.
Vive en la calle del Esclavo.

Padrones 52, f.172.

Rosal, María del. Castiza, viuda de Andrés Barrera.
Hijas: Rosalía, Susana.
Vive en el callejón de las Ratas.

Civil 1496, f.92.

Rosal, Mariana del. Española de 50 años.
2 criadas de color quebrado, de 30 y 16 años.
Vive en la calle de Tiburcio.

Civil 1496, f.347.

Rosal, Mariano. v. Rosal, Luis.

Rosal, Teresa. Mulata, viuda.
3 hijas.
Vive en la calle de Jesús.

Civil 1496, f.354.

Rosales, Ana. Mestiza, casada con Lorenzo.
Hijos: Bartolo, Teodoro, José, Narciso.
En la misma casa: María Josefa Rosales.
Criada: María Antonia de Castilla, mulata.
Vive en la calle de las Rejas de Balvanera.

Civil 1496, f.54.

Rosales, Ana Gertrudis. Española.
En la misma casa: Catarina Maldonado.
Vive en la calle de la Merced.

Civil 1496, f.44.

Rosales, Cristóbal. Español, casado.
1 hijo, 2 hijas.
Vive en la calle de Ortega.

Civil 1496, f.337.

Rosales, Domingo. Gachupín, cajero del General Tagle.
En la misma casa: Antonio Torres, español, con su esposa y un hijo de 2 años.
Vive en la calle del Espíritu Santo.

Civil 1496, f.259.

Rosales, Juan. Español, amanuense de 29 años, casado con Petra Hernández.
Hijos: María de 6 años, José de 5, Agustín de 6 meses.
Vive en la Calle de Santo Domingo.

Padrones 52, f.182.

Rosales, Lorenza. Española, doncella.
Vive en la calle de Balvanera.

Civil 1496, f.80.

Rosales, Manuel Antonio. Español, oficial carrocero, casado de 40 años.
1 hija, casada con Francisco de Castro, tirador de oro, y con 3 hijas; otro hijo casado con Juana Romero y con un hijo.
1 criado.
Vive en la calle de San Felipe.

Civil 1496, f.364.

Rosales, María. Mulata de 23 años.
Hermana: Rafaela de 17 años.
Vive en la calle del Coliseo.

Civil 1496, f.261.

Rosales, Prudencia. Española.
3 hijas.
1 hermana, viuda con 4 hijos.
1 criado, mestizo.
Vive en la calle de Palma.

Civil 1496, f.256.

Rosario, Francisco del. Mestizo, oficial de sastre, casado con María Eufrosina Antonia.
Hijo: Vicente.
En la misma casa: María Micaela Zapata, mestiza, casada con Manuel Verazas.
Vive en la calle de Talavera.

Civil 1496, f.85.

Rosario, José Antonio. Mulato, cochero, casado de 30 años.
Suegra: María Nicolasa.
En la misma casa: Nicolasa de Guadalupe, mestiza.
Vive en la calle de Mesones.

Civil 1496, f.405.

Rosas, Anastasio. Español, oficial de platero de 30 años, casado con Manuela Blanco de 30 años.
Hijos: María de 5 años, José de 3.
Vive en el callejón de Santa Clara.

Padrones 52, f.35.

Rosas, Bibiana. Española, viuda.
2 hijas, 2 hijos, uno de éstos casado con María Morales y con 1 hija.
Vive en la calle de Jesús Nazareno.

Civil 1496, f.386.

Rosas, Domingo. Español, pasante de leyes de 28 años, casado con María Meza.
Vive en la calle de la Misericordia.

Padrones 52, f.151.

Rosas, Felipe. Español, cigarrero de 23 años, casado con María Mercado.
Hijos: Miguel de 5 años, Juana de 3, José de 1.
Vive en la calle del Reloj.

Padrones 52, f.189.

Rosas, Felipe. Español, dueño de cerería de 49 años.
Cajero: Francisco Vallecilla de 23 años.
Criados: Ana, mestiza de 60 años, María Mora, mulata de 25 años.
Aprendiz: José Alvarez, español de 20 años.
Vive en la Alcaicería.

Padrones 52, f.71.

Rosas, Francisca. Española de 30 años.
Hermana: Josefa de 25 años, otro hermano que las mantiene.
Vive en la calle de San Lorenzo.

Padrones 52, f.135.

Rosas, Gerónimo. Español, oficial de albañil, casado.
1 hija.
Vive en la calle del Puente Quebrado.

Civil 1496, f.369.

Rosas, Josefa de. De 25 años.
En la misma casa: Ana Machado de 30 años, Petra Velasco de 32 años, Micaela de Rosas de 30, Catarina Oropeza de 20, Antonia Oropeza de 19, Manuela Oropeza de 17, Luisa Oropeza de 18.
2 criados.
Vive en la calle de la Acequia. Civil 1496, f.276.

Rosas, Juan. v. Noriega Sánchez, Manuel.

Rosas, Juan de. Mulato, lavandero, casado.
2 hijas.
En la misma casa: Juana María, viuda, con 1 hijo.
Vive en la calle del Puente Quebrado.

Civil 1496, f.372 bis.

Rosas, Manuel. Español, tejedor de 31 años, casado con María Toños.
Hijos: Antonio de 9 años, Tomás de 7, Miguel de 3, Rafael de 2.
En la misma casa: Juan Casas, mayordomo de panadería, casado con Petra Ramírez y 2 hijos: José de 5 años y Petra de 10.
Vive en la calle de las Cocheras. Padrones 52, f.200.

Rosas, María. Hilandera, viuda de 25 años.
Hermana: María, viuda, con 3 hijos: María Rodríguez de 4 años, Isabel de 3 y José de 2.
En la misma casa: Bernardo, oficial cantero, casado con María Velázquez, con un hijo de 8 años, Antonio Sáyago de 18 años.
Vive en la calle de la Misericordia.

Padrones 52, f.150.

Rosas, Miguel. Bachiller, clérigo, presbítero de este arzobispado.
En la misma casa: Antonio Ortiz casado con Ramona de Rojas; Isabel Sánchez, Manuela de Rosas.
Vive en la calle de Balvanera.

Civil 1496, f.76.

Rosas, Nicolasa. Española.
3 hijas.
En la misma casa: su madre.
Vive en el callejón del Espíritu Santo.

Civil 1496, f.264.

Rosas, Pérez de. v. Pérez de Rosas.

Rosel, Francisco Antonio. Portero de la Real Casa de Moneda, casado con Mariana López Moroso.
Hijos: Catarina Josefa, María Jacinta, María Josefa Rosel, Francisco Mariano, Juan Bautista Rosel, María Agustina Rivera, Antonia Gertrudis, Francisca Rita, españolas, huérfanas, doncellas.
Vive en la calle del Arzobispado. Civil 1496, f.12.

Roseral, Antonio. Dueño de platería, casado.
1 aprendiz.
Vive en la calle de San Francisco.

Civil 1496, f.245.

Roto, Rafael. Español, oficial de pluma de 30 años, casado con Clara Marcelina.
2 hijos, de 5 y 2 años.
Criada: María, india de 14 años.
Vive en la Alcaicería.

Padrones 52, f.75.

Ruano, Francisco. Español, soldado de la infantería, casado con Rita Salionas.
En su compañía: Juana Altamirano, española, José Jurado, español, maestro de botica, casado con Joaquina López, española.
Hijas: Ana María, María Josefa, María Antonia.
Vive en la calle de Olmedo.

Civil 1496, f.126.

Rueda Quintanilla, Pedro. v. García Allende, Andrés.

Rubí, Manuel Jacinto. Oficial de libros de una de las Oficinas de Gobierno.
En la misma casa: María Bernarda Doncel de la Torre, María Ana de Castro.
Criados: María Nicolasa, mulata; Luis Salas; Nicolás Lucas, indios.
Vive en la calle de Meleros.

Civil 1496, f.37.

Rubí, Mariana. Viuda de Isidro de Nájera, de 60 años.
En la misma casa: Gerónima de la Peña, viuda de 36 años, con 3 hijos: Juana de 24 años, María de 17, Juan Ventura de 21, dueño de hacienda.
Criados: Cipriana Díaz de 25 años, española; Rita y Josefa Flores, mulatas; Antonio Contreras de 30 años, María de 11, Antonio de 30, casado con Manuela y sus hijos José y Juan; Anastasia de Herrera, casada con Francisco López, y un hijo, Pedro de 2 años y otro Esteban de 2 meses; Francisco de 30 años. Todos mulatos.
Vive en la calle de San Francisco.

Padrones 52, f.16.

Rubín de Celis, Juan Domingo.
3 cajeros, gachupines.
2 criados.
Vive en la calle de San Francisco.

Civil 1496, f.249.

Rubio, Anastasio. Español de 38 años, casado con Rosalía Cervantes de 32 años.
Vive en la calle del Coliseo.

Civil 1496, f.261.

Rubio, Bernardina. Española, viuda.
3 hijas, 1 hijo.
Vive en el callejón de la Polilla.

Civil 1496, f.418.

Rubio, Diego. Español, carpintero de 36 años, casado con Rafaela.
Hijos: Juan de 8 años, Micaela de 6 meses.
Vive en la calle de la Misericordia.

Padrones 52, f.149.

Rubio, Domingo. Cajero de la vinatería de Juan Prieto, en el callejón de Bilbao de 28 años, español.
Vive en la calle de Bilbao.

Civil 1496, f.252.

Rubio, Juan Manuel. Español, comerciante, casado.
2 hijos.
1 criado.
Vive en la calle de la Monterilla.

Civil 1496, f.328.

Rubio, Manuel. Español, soltero de 20 años.
Vive en la calle de Jesús Nazareno.

Civil 1496, f.386.

Rubio, Miguel. Mulato, oficial de la Casa de Moneda, 30 años, casado con María Reynoso.
Hijos: Miguel de 4 años, José de 2 y 2 hijas gemelas, de pecho.
Vive en el callejón de Santa Clara.

Padrones 52, f.34.

Rubio, Tomás. Abogado de la Real Audiencia de México, viudo de Teresa Nieto.
En su compañía: Mariana de León.
Vive en la calle de la Alhóndiga.

Civil 1496, f.20.

Rueda, Fernando. Español, repartidor de pan de 38 años, casado con Isabel Mendoza.
Hijos: María de 11 años, Josefa de 7, Miguel de 2.
Madre: María Solís de 50 años, viuda.
Vive en la calle de las Moras.

Padrones 52, f.194.

Rueda, Francisco. Español de 23 años, casado con María Godoy.
Hijos: María de 2 años, Francisca de 4 meses.
Vive en la Plazuela del Convento de la Concepción.

Padrones 52, f.148.

Rueda, Juan Antonio. Español, casado.
2 hijas.
Vive en la calle de Mesones.

Civil 1496, f.406.

Rueda, María. Mulata, viuda de 40 años.
Hijos: Ana de 20 años, Manuel de 6.
Vive en la calle de Cocheras.

Padrones 52, f.198.

Rueda, María Magdalena. Española de 42 años.
Vive en la calle de Jesús.

Civil 1496, f.355.

Rueda, Nicolás Casimiro. Español, maestro cerrajero, viudo de Sebastiana de Mirabrío.
Hijas: Manuela, casada con Manuel Vozmediano, ausente; Ana María, María.
En la misma casa: Rosalía Sánchez; Gertrudis de Rueda, viuda de Francisco de Meza.
Aprendiz: Cristóbal Santiago.
Vive en la calle del Puente de Balvanera.

Civil 1496, f.94.

Ruiloba, Bartolomé. Mercader, casado con Josefa Joaquina Ramírez.
Hijos: Juana, José Joaquín.
Vive en la calle de Quesadas.

Civil 1496, f.95.

Ruiz, Agustín. Español, dueño de platería, casado con María Gertrudis Morales.
Vive en la calle de Olmedo.

Civil 1496, f.129.

Ruiz, Alejo. Dueño de mesón en la calle de Balvanera.
Huéspedes: José de Herrera, Luis de Zapata, Bartolomé y Cristóbal Parada, José Merino, Pedro Morgado, Miguel Oscalena, Antonio Ortega, Cayetano Merino, Francisco González, Antonio Badillo, José Marmolejo.
Mozo del mesón: Andrés Camargo, casado con Catarina Navarro.
Vive en la calle de Balvanera.

Civil 1496, f.71.

Ruiz, Andrés, Español, escribiente, viudo.
Hijas: María de 29 años, Clara de 11.
Vive en la calle de la Cruz del Factor.

Padrones 52, f.154.

Ruiz, Antonia. Casada con Bartolomé Pereton. Vecinos de Querétaro y residentes en esta ciudad.
Vive en la calle de los Donceles.

Padrones 52, f.100.

Ruiz, Antonio. Español, maestro de escuela.
Madre: María Rodríguez, casada con Bartolomé Cervantes, maestro de escuela, ausente.
Hermanas: Rosalía de 11 años, María de 14, Bárbara de 6.
Vive en la calle de San Lorenzo.

Padrones 52, f.133.

Ruiz, Antonio. Oficial de herrero de 60 años, español, casado con Felipa Durán de 48 años.
Hija: Francisca de 26 años.
1 aprendiz.
Vive en la calle del Coliseo.

Civil 1496, f.261.

Ruiz, Antonio. v. Velázquez, Juana.

Ruiz, Felipe. Mestizo, oficial de sastre de 48 años, casado con Josefa Paz.
Hijos: Francisco de 23 años, casado con Rosa Domínguez y un hijo, José de 8 años, José de 14 años, Antonio de 16.
Vive en la calle de la Misericordia.

Padrones 52, f.151.

Ruiz, Felipe. Mulato, limosnero de 50 años.
Hija: Mariana de 19 años.
Vive en la calle de Tacuba.

Padrones 52, f.89.

Ruiz, Francisco. Español, labrador, casado con María Zúñiga.
Hijos: Matilde de 14 años, María de 8, Bartolo de 4, Manola de 1, José de 3.
Vive en la calle de la Misericordia.

Padrones 52, f.152.

Ruiz, Gertrudis. Española, viuda de Felipe Ruiz.
Hijo: Manuel.
En la misma casa: Antonia Leitón.
Vive en la calle del Puente de Fierro.

Civil 1496, f.110.

Ruiz, Ignacio. Mulato, sastre de 43 años, casado con Josefa Camacho.
Vive en la calle de la Misericordia.

Padrones 52, f.151.

Ruiz, Ignacio. v. Pinal, Agustín del.

Ruiz, Jacinto. Bachiller, presbítero.
Madre: Bernarda Rufina de 50 años, viuda.
Hermana: Ana de 22 años.
Criada: María, mulata de 14 años.
Vive en la calle de Tacuba.

Padrones 52, f.79.

Ruiz, Joaquín. Español, apuntador del coliseo de 43 años.
Vive en la calle de Zuleta.

Civil 1496, f.311.

Ruiz, José. Español, cigarrero de 30 años, casado con María Castañeda.
Hijos: Juan de 7 años, María de 3.
Vive en la calle de Tacuba.

Padrones 52, f.88.

Ruiz, José. Español, labrador, casado con María Anastasia Cervantes.
Hijos: José, Joaquín, Javier.
Criada: Ana María.
Vive en la calle del Puente de Fierro.

Civil 1496, f.12.

Ruiz, José. Mulato, trabaja en la Real Casa de Moneda, de 30 años, casado con María Barrios.
Vive en la calle del Portal de Santo Domingo.

Padrones 52, f.174.

Ruiz, José. v. Rodríguez, José.

Ruiz, José. v. Ruiz, Juan Antonio.

Ruiz, Josefa. Española de 40 años.
Hijo: Manuel de 24 años, demente.
Vive en la calle de Santa Clara.

Padrones 52, f.34.

Ruiz, Josefa. Española, viuda de 50 años.
Vive en la calle de las Ratas.

Civil 1496, f.411.

Ruiz, Josefa. Española, viuda de Diego Quirós.
Hija: Ana Josefa.
Criada: Andrea.
Vive en la calle de la Merced.

Civil 1496, f.62.

Ruiz, Juan. Corredor del comercio de Puebla, casado con María Lovera.
Madre: Francisca Salazar, viuda, dueña de velería.
Vive en la calle de Medinas.

Padrones 52, f.124.

Ruiz, Juan. Español.
En la misma casa: 1 nuera; Juan Ruiz y su esposa, con 1 hijo menor.
Vive en la calle del Colegio de Niñas.

Civil 1496, f.270.

Ruiz, Juan. Español, bachiller.
Madre: Bárbara Mendoza.
Criadas: María de 20 años, Matiana de 40.
Vive en la calle de Medinas.

Padrones 52, f.121.

Ruiz, Juan. Español, oficial de herrero de 40 años.
Vive en el callejón de Urquiola.

Civil 1496, f.425.

Ruiz, Juan. v. Opocla, Condesa del Valle de.

Ruiz, Juan Antonio. Español, licenciado, casado con Lutgarda Zuaza.
Hijos: José Ruiz, diácono, bachiller; Manuel, bachiller; Rafael, estudiante; María, Josefa, Mariana.
4 sirvientes.
Vive en la calle del Reloj.

Padrones 52, f.191.

Ruiz, Juan Patricio. Español, maestro pintor de 38 años, casado con María Careaga.
Hijos: Juan de 18 años, José de 6, Francisco de 2, 5 hijas de nombre María, de 11, 10, 9, 8 años y 2 meses. Todos españoles.
Criada: Máxima de 18 años, mestiza.
Vive en la Alcaicería.

Padrones 52, f.60.

Ruiz, Juana. De 45 años, viuda, dueña de hacienda.
Hijos: Juana de 14 años, Rosa de 16.
Criadas: Inés de 20 años, María de 18, Rosa de 11, Dominga de 15.
En la misma casa: Juan, de 43 años, casado con Rita Bravo, y dos hijos: Rosa de 10 años, Juan de 9.
Vive en la Calle de Santo Domingo.

Padrones 52, f.181.

Ruiz, Juana. Española, viuda.
1 hija.
1 nieta.
En la misma casa: María Rosa Varas de Valdés, Brígida Ana, Juana de Dios Nava.
Vive en la calle de la Plazuela de Jesús.

Civil 1496, f.353.

Ruiz, Manuel. Corredor del Número.
2 criadas.
Vive en la calle del Portal de las Flores.

Civil 1496, f.288.

Ruiz, Manuel. Español, dueño de hacienda, casado.
3 hijas.
1 criado.
Vive en la calle de Jesús.

Civil 1496, f.354.

Ruiz, Manuel. v. Ruiz, Juan Antonio.

Ruiz, Manuel José. Español, casado.
2 hijos.
Vive en la calle de San Juan.

Civil 1496, f.419.

Ruiz, Manuela. Mestiza, lavandera, casado con Gerónimo Velasco, ausente.
Vive en la calle de la Misericordia.

Padrones 52, f.150.

Ruiz, Marcos. Florero, casado con María Matilde.
En la misma casa: Ana, mulata, dueña de pajería; Feliciana.
Vive en la calle de Quesadas.

Civil 1496, f.123.

Ruiz, María. Española, costurera de 61 años, viuda de José Cardón.
Hijas: Juana de 40 años, María de 36, María de 38, Isabel de 34.
Vive en la calle de las Moras.

Padrones 52, f.193.

Ruiz, Mariana. Española, viuda.
2 hijos.
1 criado.
Vive en la calle de Don Juan Manuel.

Civil 1496, f.350.

Ruiz, Pedro Cayetano. Castizo, velero, casado con María Francisca.
Hijos: Ana Javiera, Cosme, Miguel, Manuela, Juan de Dios, María Gertrudis.
Vive en la calle de Quesadas.

Civil 1496, f.123.

Ruiz Allende, Miguel. v. García Allende, Andrés.

Ruiz Lozano, José. Procurador de la Audiencia, de 40 años, casado.
5 hijas.
Vive en la calle del Colegio de Niñas.

Civil 1496, f.273.

Ruiz de Castañeda, Juan Antonio. Dueño de azucarería en la calle de Meleros.

Civil 1496, f.31.

Ruiz de Castañeda, María Ignacia. Española, viuda.
2 hijos.
2 cajeros.
4 criadas.
Vive en la calle de Don Juan Manuel.

Civil 1496, f.326.

Ruiz de Oropeza, José. Español, maestro carpintero, casado con María Nicolasa Ayala.
Hijos: María Manuela, José Mariano, María Loreto, Miguel Bernardino.
7 aprendices.
Vive en la calle de Chiquis.

Civil 1496, f.16.

Ruiz de Oropeza, Miguel. Español, corredor, casado.
4 hijos.
1 criado.
Vive en la calle de Capuchinas.

Civil 1496, f.298.

Ruiz de la Canal, Francisco. Español, casado.
2 criados.
Vive en la calle de San Bernardo.

Civil 1496, f.320.

Ruiz de la Rosa, María. Viuda de 60 años.
1 hijo, presbítero; 1 hija de 25 años.
2 cajeros.
1 criada.
Vive en la calle de Flamencos.

Civil 1496, f.290.

Ruiz del Vivar, Antonio. Español, dueño de vinatería, casado con Agustina Sanabria.
Vive en la calle de Olmedo.

Civil 1496, f.126.

Rumoroso, Francisco. Español, vendedor de azúcar, casado con Ana María.
Hijo: Manuel.
Vive en la calle de Quesadas.

Civil 1496, f.100.

Saavedra, Ana. Negra de 60 años, viuda.
Hijos: María, 25 años, casada con Juan, y 3 hijos: Ana de 11 años, Manuel de 5, Ignacio de 4.
Vive en la calle de la Capilla de los Dolores.

Padrones 52, f.131.

Saavedra, Crisóstomo José. Español, oficial latonero, casado.
1 *hijo.*
Vive en la calle de San Felipe.

Civil 1496, f.363.

Saavedra, Jorge. Oficial de platero, de 35 años, casado con María Aguilar.
Hijas: María de 9 años, Agustina de 6, Josefa de 5.
Vive en el callejón de la Condesa.

Padrones 52, f.22.

Saavedra, José. Español, casado.
4 hijos.
Vive en el callejón de los Dolores.

Civil 1496, f.274.

Saavedra, Ventura. Natural de Galicia, dueño de panadería, de 60 años y 34 de reino, casado con Gertrudis Fernández.
Vive en la calle del Reloj.

Padrones 52, f.190.

Sabón de Oliveros, Miguel, Español, comerciante de 30 años, soltero.
Vive en la calle de...

Civil 1496, f.393.

Sáenz, Ana. Dueña de velería, de 50 años, viuda de José Gallegos.
Hijo: Juan, de 25 años.
Vive en la Calle de Santo Domingo.

Padrones 52, f.181.

Sáenz, Francisco Javier. Español, oficial bordador, casado.
Vive en la calle de Mesones.

Civil 1496, f.399.

Sáenz, Ignacio. v. Espectia, Juan de.

Sáenz, María. De 56 años, viuda de Miguel del Camino.
Cajeros: don Francisco, don Pedro, don Salvador. No dieron razón de sus apellidos, ni estados.
Criados: Rosalía de 24 años, María de 23, Antonio, casado con Cayetana.
Vive en la calle de Vergara.

Padrones 52, f.31.

Sáenz Cecilia, Francisco. Español, comerciante.
2 hijos.
2 cajeros.
4 criados.
Vive en la calle de San Agustín.

Civil 1496, f.330.

Sáenz de Santa María, Antonio. Español, comerciante.
1 cajero, gachupín.
2 criados, indios.
Vive en la calle de San Francisco.

Civil 1496, f.248.

Sagañez. Juan Bautista. Español, dueño de velería, casado.
1 aprendiz.
Vive en la calle de Mesones.

Civil 1496, f.400.

Salamanca, Antonio Cristóbal. Agente de negocios, casado con Bárbara de Mora.
Hija: María de 6 años.
Prima: una de 40 años, doncella.
Criados: Josefa Isidra, Dámaso de 18 años, María de 17, Diego Cuevas de 33, casado con Josefa, mulatos.
Vive en la calle de Cordobanes.

Padrones 52, f.212.

Salamanca, Esteban. Natural de Maltrata, español, vino a emplearse.
Vive en la calle de la Pila Seca.

Padrones 52, f.166.

Salamanca, María Gertrudis. Castiza, viuda de José Fernández.
Hija: María Josefa.
Vive en la calle de la Estampa de la Merced.

Civil 1496, f.118.

Salas, Francisco. Español, oficial de sastre, casado.
2 hijas.
En la misma casa: María Francisca, mestiza de 30 años.
Vive en la calle del Puente Quebrado.

Civil 1496, f.369.

Salas, Juan. Casado.
Huéspedes: Eusebio Borda, de 25 años; María Josefa Cano y su hija, Estefanía Rodríguez.
Vive en el callejón del Espíritu Santo.

Civil 1496, f.265.

Salazar, Andrea. Viuda de Juan Salazar.
Hijas: Manuela de 26 años, María de 20.
Vive en la calle de Tacuba.

Padrones 52, f.86.

Salazar, Cayetana Josefa. Española, costurera, viuda de Manuel Quevedo y Bustamante.
Hijos: Fernando José, Manuel Antonio, José Mariano, María Rafaela.
Vive en la calle de Meleros.

Civil 1496, f.32.

Salazar, Diego. Español, de ejercicio corredor, casado con Isabel Félix de Leyva.
Vive en la calle del Puente de Fierro.

Civil 1496, f.108.

Salazar, Felipe. Tiene accesoria en el Empedradillo.

Padrones 52, f.57.

Salazar, Francisca. v. Ruiz, Juan.

Salazar, Francisco. Mestizo, maestro sombrerero de 30 años, casado con Luisa González.
Hijos: Inés de 9 años, Rafael de 8, Hipólito de 6.
Vive en la calle de Tacuba.

Padrones 52, f.83.

Salazar, Francisco Javier. Español, tejedor, casado con Isabel de Estrada.
Hijas: María Ana, Micaela.
Huérfana: Josefa Rodríguez.
Vive en la calle de San Ramón.

Civil 1496, f.66.

Salazar, Gertrudis. Española, viuda de 28 años.
1 hija.
En la misma casa: Canales, Gerónima, española de 50 años.
Vive en la calle del Puente Quebrado.

Civil 1496, f.373.

Salazar, Joaquín. Español, comerciante de 40 años.
1 hijo.
En la misma casa: Sebastiana Padilla, española, viuda de 60 años con una huérfana.
Vive en la calle de Jesús Nazareno.

Civil 1496, f.386.

Salazar, José. Castizo de 30 años, casado con Dorotea Olguín, ciego.
Vive en la calle de la Puerta Falsa de San Andrés.

Padrones 52, f.110.

Salazar, José. Dueño de cajón de ropa, casado con Gertrudis de Amaya.
Hijos: José de 28 años, Manuel, bachiller, Isabel de 26 años, María de 16, Ramona de 13.
Hermana: Francisca.
Criados: Ana, india de 45 años; Luis, indio de 60 años.
Vive en la calle del Empedradillo.

Padrones 52, f.55.

Salazar, José. Mestizo, oficial carpintero de 30 años, casado con Ana María de Tepia.
Hijos: Isabel de 8 años, Basilio de 3.
Vive en la calle de Medinas.

Padrones 52, f.120.

Salazar, Josefa. Mulata libre, casada con José Márquez, ausente.
En la misma casa: Josefa Salazar.
Vive en la calle del Puente Colorado.

Civil 1496, f.85.

Salazar, Juan. Español, casado, comerciante.
4 hijos.
Vive en el callejón del Espíritu Santo.

Civil 1496, f.265.

Salazar, Juan. Vecino de Cuernavaca, residente aquí por litigio.
Vive en la calle de Meleros.

Civil 1496, f.31.

Salazar, Juan. v. Lunas, Manuel de.

Salazar, Juan José. Español, hilador de seda, casado.
2 hijos.
Vive en la calle del Puente Quebrado.

Civil 1496, f.369.

Salazar, Manuel. Español, dueño de tienda, de 50 años, viudo.
Hijos: Manuel José de 30 años, Miguel de 25, Lorenzo de 22, María de 9.
Criadas: María, mulata; Juana, india.
Vive en la calle de Santo Domingo.

Padrones 52, f.178.

Salazar, Manuel. Español, oficial arcabucero, casado con María Mendizábal.
Hijo: José de 6 años.
Vive en la calle del Reloj.

Padrones 52, f.186.

Salazar, Manuel. v. Campos, Juan de.

Salazar, Manuela. Mulata de 60 años, viuda.
Hijos: José Blanco de 30 años, mandadero de conventos.
Vive en la calle de la Misericordia.

Padrones 52, f.150.

Salazar, María. Castiza de 46 años, viuda.
Hijo: Marcos Pineda, carpintero de 26 años, casado con Ana Fuentes, y con dos hijos: José de 4 años y María de 10 meses.
Vive en la calle de Tacuba.

Padrones 52, f.87.

Salazar, María. Española de 51 años.
En la misma casa: Ana Ursula, española, viuda de 40 años.
Vive en la Calle de Ortega.

Civil 1496, f.337.

Salazar, María. Mestiza, viuda de Felipe Romero, de 40 años.
Vive en la calle de la Pila Seca.

Padrones 52, f.138.

Salazar, María. Española, viuda de 60 años, tiene escuela de niñas.
Hija: Manuela Valseca.
Vive en la Alcaicería.

Padrones 52, f.66.

Salazar, María. Mestiza, viuda de Pedro de León.
Hijos: María de la Encarnación, Ana Catarina, viuda.
Vive en la calle de Jurado.

Civil 1496, f.107.

Salazar, Matías. Español, oficial de sastre.
2 hermanas.
1 aprendiz.
Vive en la calle de San Felipe.

Civil 1496, f.363.

Salazar, Miguel. Mestizo, zapatero de 30 años, casado con Luisa Rizón.
Hijos: José de 10 años, María de 9, Manuela de 5, Manuel de 2.
Vive en la calle de la Pila Seca.

Padrones 52, f.142.

Salazar, Nicolasa. Española, viuda de Juan Antonio de Herrera Pacheco.
Hijos: Clara Josefa, viuda de Ignacio Quiñones, con su hija Ignacia.
En la misma casa: Petra Josefa Herrera.
Vive en la calle de la Estampa de la Merced.

Civil 1496, f.116.

Salazar, Pedro. Español, casado con Josefa Monroy.
En la misma casa: Elvira del Valle, española.
Vive en la calle del Puente de Fierro.

Civil 1496, f.109.

Salazar, Pedro José. Español, comerciante, casado.
4 hijos.
Su madre.
1 cajero.
2 criadas.
4 aprendices.
En la misma casa: Juan José Salazar, casado, con 2 hijas, 1 portero.
Vive en el callejón del Espíritu Santo.

Civil 1496, f.266.

Salazar, Pedro. Tiene cerería en el Empedradillo.

Padrones 52, f.57.

Salazar, Tomasa. Española de 66 años, viuda de Manuel de Cuevas.
Vive en el callejón de Santa Clara.

Padrones 52, f.37.

Salazar, Díaz de. v. Díaz de Zalazar.

Salazar Martínez, Basilio Antonio. Español, guantero. casado con María Manuela.
Vive en la calle de Quesadas.

Civil 1496, f.122.

Salcedo, Ana María. Viuda de José Guzmán.
Hijo: Felipe de Jesús.
Vive en la calle de Chiquis.

Civil 1496, f.18.

Salcedo, Juana María. Mestiza, viuda de José de la Cruz.
Hijas: Margarita Antonia, María Rosa, casada con Manuel de las Santas, indio.
Vive en la calle de Quesadas.

Civil 1496, f.87.

Salcedo, María. Mulata, lavandera de 20 años.
Hermana: María, de 28 años.
Vive en la calle de la Merced.

Padrones 52, f.104.

Salcedo, Mariana. Española, viuda de 40 años.
5 hijos
Vive en el callejón del Espíritu Santo.

Civil 1496, f.263.

Salcedo Pérez, José. Español, cigarrero. casado.
2 hijas.
Vive en la Calle de Ortega.

Civil 1496, f.343.

Saldaña, Bárbara. Española, soltera.
1 hijo.
Vive en la calle de Jesús.

Civil 1496, f.355.

Saldaña, Francisco. Español, mayordomo de panadería, casado con María Negreros.
Hermano: José de 30 años, corredor, casado con Ana de Jaén y 1 hija.
Vive en la calle del Puente de Amaya.

Padrones 52, f.167.

Saldaña, Francisco. Español, oficial latonero de 36 años, casado con María Herrera.
Hijos: Mariano de 8 años, María de 7, Ignacio de 2.
Vive en la calle de las Cocheras.

Padrones 52, f.198.

Saldaña, Francisco Javier. Español, casado.
4 hijos
1 criado.
Vive en la calle del Arco.

Civil 1496, f.383.

Saldaña, José. Mestizo, latonero, casado.
5 hijas.
Vive en la calle de las Ratas.

Civil 1496, f.410.

Saldaña, José. v. Saldaña, Francisco.

Saldaña, Pedro. Español, maestro sombrerero, casado con Francisca Javiera de Legazpi.
En la misma casa: Matías Saldaña, viudo de Josefa Guardiola.
Vive en la calle del Parque del Conde.

Civil 1496, f.98.

Saldaña, Teresa. Española de 50 años, viuda.
1 huérfana.
Vive en la calle del Arco.

Civil 1496, f.382.

Saldívar, Ana. Natural de esta ciudad, devanadora de seda, de 30 años.
Hermana: Joaquina Saldívar, devanadora de seda, de 25 años.
Vive en la calle de San Francisco.

Padrones 52, f.5.

Saldívar, José. v. *Guzmán*, Luis.

Sales, Francisco. Mulato, casado.
Su suegra.
1 huérfano.
Vive en la calle de la Palma.

Civil 1496, f.256.

Salgado, Antonio. v. Recavarena, Leonor.

Salgado, Cayetano. v. Hernández, Felipa.

Salgado, Joaquín. v. Recavarena, Leonor.

Salgado, Manuel. Español, pasante en leyes, casado con Micaela de León.
Hijas: Manuela de 4 años, María de 6 meses.
Criada: Estefanía Gómez.
Vive en la calle del Aguila.

Padrones 52, f.114.

Salgado, Margarita Antonia. Española, dueña de cigarrería, casada con Frutos Gabriel de Medina, ausente.
Vive en la calle de la Merced.

Civil 1496. f.48.

Salgado, María Josefa. Española, viuda de José Rueda.
Hija: María Antonia.
Vive en la calle de Jurado.

Civil 1496, f.196.

Salgado, Miguel. Maestro bordador, de 50 años, viudo.
Vive en la calle de los Donceles.

Padrones 52, f.104.

Salgado, Nicolás. Español, corredor, casado con Juana Martínez.
Hijas: Catarina de 18 años, María de 10, Mariana de 8.
Vive en la calle de la Puerta Falsa de San Andrés.

Padrones 52, f.106.

Salguero, Salvador. Español, barbero de 25 años, casado con María Rebel, mulata.
Vive en la Alcaicería.

Padrones 52, f.69.

Salinas, Antonia. Española, tejedora de 30 años.
Huérfana: Francisca Arce, de 14 años.
Vive en la calle de Tacuba.

Padrones 52, f.48.

Salinas, Antonio. Español, maestro pintor de 40 años, soltero.
Vive en la calle de Vergara.

Padrones 52, f.160.

Salinas, Antonio. Natural de Sevilla, dueño de platería, casado con Cecilia Cruz.
En la misma casa: Nicolás Avalos, natural de Sevilla, platero, de 50 años y 30 de reino, con sus sobrinos: Micaela de 3 años y Miguel de 2.
Criados: Rafael, mulato de 7 años; María, india de 50 años; María Antonia de 20.
Vive en el callejón de Santa Clara.

Padrones 52, f.38.

Salinas, José. Español, platero de 26 años, casado con Francisca Gómez.
Hijas: María de 4 años, Paulina de 2.
Vive en la calle del Aguila.

Padrones 52, f.116.

Salinas, Josefa. Española, dueña de cigarrería en la calle de San Francisco.
3 hijos.
1 criado.
Vive en la calle del Espíritu Santo.

Civil 1496, f.247.

Salinas, Josefa. Española, viuda.
2 hijos.
En la misma casa: Manuela Dorotea, mestiza.
Vive en la calle del Puente Quebrado.

Civil 1496, f.318.

Salinas, Manuel. Dueño de platería, de 45 años, casado con María Guerrero.
Hijo: José, de 11 años.
Criados: María, mulata de 30 años; Ana Escobar de 40 años, viuda.
Vive en la calle de San Francisco.

Padrones 52, f.9.

Salinas, María. Española, viuda de Valentín Martínez.
Hijas: María Josefa, Norberta.
Vive en la calle del Puente de Fierro.

Civil 1496, f.12.

Salinas, Ventura. Español de 45 años, casado con María Cortés.
Hijo: Marcos.
Vive en la calle de la Estampa de San Lorenzo.

Padrones 52, f.158.

Salinero, Blas. Mulato de 30 años, casado.
Vive en el callejón del Espíritu Santo.

Civil 1496, f.264.

Salmerón, Ana. v. Villanueva, Martín.

Salmerón, Catarina. Española de 45 años, casada con Juan Guillén.
Vive en la calle del Arco.

Civil 1496. f.381.

Salvador, Julián. Español, cigarrero, casado.
Vive en la calle de Jesús.

Civil 1496, f.356.

Salvador, Mariano. Indio de México, zapatero, casado con María Ricarda.
Hijas: María, Josefa.
En la misma casa: María Teresa de Ibarra, viuda de Juan Medina.
Vive en la calle de la Estampa de la Merced.

Civil 1496, f.117.

Salvatierra, Bernardo. Mercader viandante, casado con María de Islas.
Hijo: José, de 15 años.
Huérfanos: Manuel de 4 años, José de 3.
Criada: Ana, mestiza, doncella, de 20 años.
Vive en el callejón de Santa Clara.

Padrones 52, f.33.

Salvatierra, Cristóbal. Español, maestro de escuela, de 39 años, casado con Rita Unzueta.
Hijos: María de 4 años, Mariana de 3, José de 20, abridor de láminas.
Criada: Matiana, india de 9 años.
Vive en la calle de las Escalerillas.

Padrones 52, f.216.

Salvatierra, José. Español, dueño de platería, de 30 años, casado con Ana Cabrera.
Hijos: Mariana de 7 años, José de 6, Santiago de 5, Miguel de 3.
Aprendiz: José de 14 años.
Criada: María, india de 16 años.
Vive en la calle de Santo Domingo.

Padrones 52, f.176.

Salvatierra, Marquesa de.
Huérfano: Francisco.
Criados: Lázaro, casado con María de 30 años; Teresa, viuda de 40 años, Bernardo Manzano de 52, Juan de Dios de 32, casado con Gertrudis; todos éstos mulatos libres. Tomás de 16 años, esclavo; María Gertrudis, doncella, india, de 20 años; Manuel, mestizo de 30 años; Gertrudis de Puerta.
Vive en la calle de San Francisco.

Padrones 52, f.17.

Samamé, Nicolás. Dueño de ganado de cerda, casado con Gertrudis Rebolledo.
Hijas: Mariana de 18 años, Teresa de 16.
Criados: Francisco, José, Manuela, de cuyas edades, estados y calidad no dieron razón.
Vive en la calle del Puente del Zacate.

Padrones 52, f.94.

Sámano, Francisco Casimiro. Español, Alguacil Mayor de Corte, casado.
3 hijos.
7 criados.
Vive en la calle de San Agustín.

Civil 1496, f.360.

Sámano, José. Bachiller, presbítero de este Arzobispado.
Hermanas: Juana de 30 años, Bárbara de 21 años.
Criados: Juana de 30 años, José de 6, ambos mulatos esclavos.
Vive en la calle de San José el Real.

Padrones 52, f.44.

Sámano, José. Español, comerciante, casado.
3 hijos, 3 hijas.
Vive en la calle de Jesús.

Civil 1496, f.355.

Sámano, José. Español, oficial de sastre, casado.
Vive en la calle de Tiburcio.

Civil 1496, f.347.

Sámano, Juan de Dios. Castizo, oficial de albañil, casado con Tomasa Antonio Domínguez.
Hijas: Ursula, María Paula.
Vive en la calle del Parque del Conde.

Civil 1496, f.98.

Sámano, Tomás. Mulato, limosnero de 50 años, casado con María Castillo.
Hijos: José de 7 años, Francisco de 1 año.
Vive en la calle de la Puerta Falsa de San Andrés.

Padrones 52, f.110.

Sameya, Pedro. Español, oficial de herrador, de 30 años, casado con María Guadalupe Torquemada.
Hijo: Blas, de 2 años.
Criada: María, mestiza de 20 años.
Vive en el callejón de Santa Clara.

Padrones 52, f.39.

Sampayo, Felipe. Natural de esta ciudad, dueño de confitería, de 40 años.
Hermanas: Isabel Sampayo, de 34 años; María Guadalupe de 30 años
Vive en la calle de San Francisco.

Padrones 52, f.9.

Sampayo, José. Español, oficial de carpintero, casado con María Flores.
Vive en el callejón de Santa Clara.

Padrones 52, f.33.

Sampayo, María. Costurera de 40 años.
Hija: Ignacia de 14 años.
Vive en la calle de Betlemitas.

Padrones 52, f.27.

San Bartolomé de Xala. v. Xala.

San José, Petronila. Española.
1 hija.
Vive en la calle de Tiburcio.

Civil 1496, f.334.

San José, Raymunda de. Costurera de 36 años.
En su compañía: Juana Lemus de 25 años, Juana Romero de 23, beatas de Santa Rosa.
Vive en la calle del Portal de Santo Domingo.

Padrones 52, f.173.

San Juan, María de. Española, se mantiene de una sillería, de 30 años, casada con Joaquín Cerna, ausente.
Hijos: María de 6 años, María de 4, José de 6 y Petra de 5.
Vive en la calle de los Donceles.

Padrones 52, f.101.

San Juan, Marta de. India.
En la misma casa: María Gertrudis Cifuentes, mulata, viuda, con 1 hijo.
Vive en la Cerrada de Jesús Nazareno.

Civil 1496, f.390.

San Martín, Ramón de. Dueño de mina en Cuautla, de 40 años, casado con Josefa de Mora.
Hijos: José de 12 años, Nepomuceno de 6, María de 4, Francisco de 2 meses.
Vive en la calle de San Francisco.

Padrones 52, f.3.

San Mateo de Valparaíso, Conde de. Casado.
1 hija de 15 años.
En la misma casa: Antonio Arellano, bachiller.
Criados: 5 españoles, 4 de color quebrado, 2 negros, 3 españolas, 2 negras, 1 mestiza.
Vive en la calle de San Francisco.

Civil 1496, f.250.

San Pedro del Alamo, Conde de V.
Sánchez de Tagle, Francisco Manuel.
Sanabria, María Josefa. Española, dueña de cigarrería, viuda de Felipe Gutiérrez.
En la misma casa: Angela Valadés, viuda de Marcos Palacios, y su hijo Vicente, oficial platero.
Vive en la calle del Parque del Conde.

Civil 1496, f.98.

San Román, Francisco. Español, maestro sastre, casado con Juana Gamarra.
Hijos: Gertrudis de 20 años, José de 8, María de 3.
Madre: Felipa Soria de 50 años, viuda de Juan Gamarro.
Vive en la calle de San Lorenzo.

Padrones 52, f.135.

San Román, Francisco. Español, comerciante, de 39 años, casado.
4 hijas, 1 hijo.
Vive en la calle de la Monterilla.

Civil 1496, f.358.

San Román, Francisco. Español, oficial de sastre, casado con Juana Gamero.
Vive en la calle de San Lorenzo.

Padrones 52, f.143.

San Román, Juan Manuel. Español, comerciante, casado.
1 hijo.
Vive en la calle de Jesús Nazareno.

Civil 1496, f.386.

San Román, Justo. Español, dueño de cigarrería, casado con Margarita Pedraza.
Hijo: Manuel, de 1 año.
Vive en la calle de la Pila Seca.

Padrones 52, f.142.

Sanabria, Miguel. Español, repartidor de ropa, casado con Rosalía Valdés.
Vive en la calle de la Estampa de San Lorenzo.

Padrones 52, f.158.

Sancado, José. Español, sacristán de Catedral, casado con Ana María Altamirano.
Hijos: María Gertrudis, Gerardo Zapata, huerfano, español pequeño.
En la misma casa: María Jacinta Romero, viuda de Padro Garay; Rita Ortiz, casada con Bernardo del Castillo, ausente.
Vive en la calle de la Merced.

Civil 1496, f.47.

Sancha, Felipe de la. Español, vendedor de paños.
1 hija.
Vive en la calle de San Felipe.

Civil 1496, f.379.

Sánchez, Ana. De 40 años, viuda de José González.
Hijos: José, de 17 años, oficial barbero; Antonia de 12 años, Micaela de 8.
Vive en el callejón de la Condesa.

Padrones 52, f.23.

Sánchez, Ana. De 45 años, casada, el marido ausente.
Hijos: José, oficial platero; Miguel, de 7 años, todos españoles, vecinos de esta ciudad.
Vive en la cuadra frente a Santa Isabel.

Padrones 52, f.119.

Sánchez, Ana. Española, costurera de 50 años, viuda.
Hija: Angela, de 11 años.
Criada: Juana, india de 15 años.
Vive en la calle de Tacuba.

Padrones 52, f.90.

Sánchez, Ana. Española, viuda.
2 hijas.
Vive en la calle del Arco.

Civil 1496, f.384.

Sánchez, Agustina. Española de 40 años.
Hermano: Miguel, comerciante.
3 sobrinas.
Vive en la calle de las Vizcaínas.

Civil 1496, f.418.

Sánchez, Antonia. Morisca de 40 años, viuda de Juan Córdova.
Sobrina: Gertrudis Ortiz, morisca.
Vive en la calle del Convento de Santo Domingo.

Padrones 52, f.141.

Sánchez, Antonio. Español, amanuense de 25 años, casado con María.
Vive en la calle de Tacuba.

Padrones 52, f.84.

Sánchez, Antonio. Español, baratillero de 25 años, casado con Juana Rodríguez.
Hija: Josefa, de 2 meses.
Hermana: Gertrudis, de 18 años.
Vive en la calle de la Puerta Falsa de San Andrés.

Padrones 52, f.108.

Sánchez, Bárbara. Española, casada, el marido ausente.
1 hijo.
Vive en el callejón de la Polilla.

Civil 1496, f.416.

Sánchez, Bartolomé. Castizo, maestro zapatero, de 61 años, casado con Josefa Ponce.
Aprendices: José César de 10 años, Juan de 12, Clemente de 13, José Sánchez de 12.
Vive en la calle del Portal de Santo Domingo.

Padrones 52, f.173.

Sánchez, Basilio. Español, oficial hojalatero, casado con María Casimira.
Vive en la calle del Reloj.

Padrones 52, f.192.

Sánchez, Bernarda. Española, viuda.
Hijas: Petra de 15 años, María de 17.
Vive en la Capilla de los Dolores.

Padrones 52, f.130.

Sánchez, Cayetano. Español, oficial de sastre, viudo de Ana Lutgarda Calderón.
Vive en la calle de Quesadas.

Civil 1496, f.100.

Sánchez, Diego. Dueño de platería en la calle de San Francisco.

Padrones 52, f.4.

Sánchez, Diego. Español, mercader viandante de 30 años, casado con Josefa Mauriño.
Vive en la calle del Esclavo.

Padrones 52, f.163.

Sánchez, Domingo. Dueño de tlapalería.
Vive en la calle del Empedradillo.

Padrones 52, f.55.

Sánchez, Domingo. Natural de Galicia, de 40 años y 20 de reino, casado con Nicolasa Flores.
Hijos: Manuel de 10 años, Juana de 20.
Vive en la calle de la Misericordia.

Padrones 52, f.153.

Sánchez, Esteban. Español, tejedor, casado.
1 hijo, 1 hija.
Vive en la Cerrada de Jesús Nazareno.

Civil 1496, f.389.

Sánchez, Eugenio. v. García Allende, Andrés.

Sánchez, Feliciano. Español, dueño de botica, casado.
2 huérfanos.
1 aprendiz.
2 criados.
Vive en la calle de Mesones.

Civil 1496, f.400.

Sánchez, Felipe. v. Acevedo, Francisco.

Sánchez, Francisca. Mulata, costurera de 30 años.
En la *misma* casa: Sandoval, María, mulata, costurera de 40 años.
Vive en la calle de Tacuba.

Padrones 52, f.90.

Sánchez, Francisco. Casado.
2 aprendices.
1 criado.
Vive en la calle de San Francisco.

Civil 1496, f.245.

Sánchez, Francisco. Español, oficial cerero de 50 años.
Hermanas: María de 40 años, Ana de 36, Micaela de 30.
Sobrino: José de 21 años.
Vive en la Alcaicería.

Padrones 52, f.62.

Sánchez, Francisco. Español, oficial tejedor, casado con María Guzmán.
Hijos: Josefa de Loreto, Josefa Bernavela, Antonio Irineo.
Vive en la calle de Quesadas.

Civil 1496, f.123.

Sánchez, Francisco Antonio. Mulato libre.
4 hijos.
Vive en la Plazuela del Colegio de Niñas.

Civil 1496, f.305.

Sánchez, Francisco Javier. Escribano Real, casado.
1 hija.
4 criadas.
Vive en la Plazuela del Colegio de Niñas.

Civil 1496, f.305.

Sánchez, Gerónimo. Español, maestro carpintero de 48 años, casado con Gertrudis Avila.
Hijos: Bernabela de 21 años, Mariano de 15, Catarina de 13, María de 12, Ignacia de 9, María de 7.
Vive en la calle del Aguila.

Padrones 52, f.112.

Sánchez, Gertrudis. Castiza, hilandera de algodón, viuda de José Castillo, de 32 años.
Hijo: José, de 1 año.
Vive en la calle de la Puerta Falsa de San Andrés.

Padrones 52, f.109.

Sánchez, Gertrudis. De 70 años, viuda de Antonio de la Rosa.
Sobrina: Juana Rodríguez, de 30 años, casada con Felipe Delgadillo, español, ausente.
Vive en el callejón de la Condesa.

Padrones 52, f.22.

Sánchez, Joaquín. Español, maestro herrero, casado con Josefa Rodríguez.
Hijos: Teresa de 24 años, Agustín de 22, Pedro de 19, Andrés de 18, María de 12.
Aprendiz: Manuel Chirlin, de 18 años.
Criado: José Pichardo, mestizo de 26 años.
Vive en la calle de la Canoa.

Padrones 52, f.96.

Sánchez José. v. Sánchez, Ana.

Sánchez, Manuel. Indio de 37 años, casado.
1 hijo.
Vive en el callejón de la Polilla.

Civil 1496, f.422.

Sánchez, Manuel. Maestro de barbero, de 40 años, casado con María de Mendoza.
Criadas: María de Arias de 16 años, Agustina de 20.
Vive en la calle de Vergara.

Padrones 52, f.30.

Sánchez, Manuel. Natural de La Habana, dueño de azucarería, casado con María Ambrosia Pino.
Hijos: Manuel, Antonio, Mariana.
Criadas: Rafaela, mestiza; Gertrudis, española.
Vive en la calle de las Rejas de Jesús María.

Civil 1496, f.28.

Sánchez, Manuel. v. Suárez, Andrés.

Sánchez, Manuela. Española, costurera de 50 años.
Vive en la calle del Reloj.

Padrones 52, f.189.

Sánchez, Manuela. Española de 50 años, casada con Francisco Arias, ausente.
Hijo: Miguel, de 12 años.
Criada: María, de 20 años.
Vive en la calle de las Cocheras.

Padrones 52, f.197.

Sánchez, María. De 28 años.
Sobrino: Manuel Vargas, de 11 años.
Hermano: Francisco, oficial de sastre, de 27 años.
Vive en la calle de San José el Real.

Padrones 52, f.47.

Sánchez, María. De 30 años.
Vive en la calle de Medinas.

Padrones 52, f.124.

Sánchez, María. Española, viuda de 38 años.
1 hija.
1 criada.
Vive en la Cerrada de Jesús Nazareno.

Civil 1496, f.390.

Sánchez, María. Sirvienta de 30 años, viuda de José Lozano.
Vive en la calle de Medinas.

Padrones 52, f.117.

Sánchez, María. Su marido ausente.
Hijos: José de 12 años, Cayetano de 9.
Vive en la Alcaicería.

Padrones 52, f.71.

Sánchez, María Francisca. Española, viuda.
2 hijos.
Vive en el callejón del Espíritu Santo.

Civil 1496, f.265.

Sánchez, Matías. Bachiller, clérigo presbítero, domiciliario de este Arzobispado.
En la misma casa: Rita de Nieves y su hijo Sixto.
Vive en la calle de Talavera.

Civil 1496, f.85.

Sánchez, Micaela. Española, viuda.
1 hija.
Vive en la Calle de Ortega.

Civil 1496, f.337.

Sánchez, Miguel. Español, barbero, casado con Manuela Espinosa.
En la misma casa: José de Estrada, operario de minería, casado con Ana Espinosa y con una hija, Elena, viuda de Antonio Sánchez.
Vive en la calle de la Merced.

Civil 1496, f.47.

Sánchez, Miguel. Español, comerciante, casado.
1 hijo.
Vive en la calle de Jesús.

Civil 1496, f.354.

Sánchez, Miguel. Médico de la Real Cárcel de esta Corte, casado.
6 hijos.
3 criados, con 2 hijos de éstos.
Vive en la calle de la Plazuela.

Civil 1496, f.353.

Sánchez, Miguel. Natural de México, oficial de platero, de 36 años, casado con Josefa de León.
Hijos: Agustín de 17 años, Vicente de 9, Pablo de 6, María de 3, María de 2.
Vive en la calle de San Francisco.

Padrones 52, f.5.

Sánchez, Miguel. v. Sánchez, Agustina.

Sánchez, Nicolás.v. Español de 60 años.
Vive en la calle de la Palma.

Civil 1496, f.256.

Sánchez, Pedro. Español, cigarrero, casado.
1 hijo.
Vive en la calle de Mesones.

Civil 1496, f.398.

Sánchez, Pedro. Natural de Toledo, de 40 años y 12 de reino, dueño de tienda.
Cajero: Juan Armillo, natural de Vizcaya, de 21 años y 4 de reino.
Vive en la calle de San Lorenzo.

Padrones 52, f.146.

Sánchez, Pedro. v. Penal, Agustín del.

Sánchez, Salvador. Mestizo, oficial de sastre, de 66 años, viudo.
Hijo: Victoriano, de 36 años, oficial de sastre, casado con Juana Rivera.
Vive en la calle de San José el Real.

Padrones 52, f.46.

Sánchez, Tomás. Español, barbero de 25 años.
Madre: Catarina Moreno.
Hermanos: Nicolasa de 30 años; Paula de 4.
Vive en la calle de la Puerta Falsa de San Andrés.

Padrones 52, f.108.

Sánchez, Tomás. Español, viandante, viudo de María Velázquez, de 60 años.
Hijas: Petra de 38 años, María de 30.
Vive en la calle de la Encarnación.

Padrones 52, f.206.

Sánchez Cabeza de Vaca, Diego. Español, casado.
1 hija.
1 criado.
Vive en la calle del Puente Quebrado.

Civil 1496, f.375.

Sánchez Carmona, Antonio. Dueño de azucarería.
En la misma masa: Catarina Villarreal.
Vive en la calle de Meleros.

Civil 1496, f.30.

Sánchez Escandón, Antonio. Español, casado.
1 criada.
Vive en la calle de las Ratas.

Civil 1496, f.410.

Sánchez Ferreño, Juan. Natural de Galicia, casado con Lucía de Vierra.
Hijas: María Ignacia, María Leonarda.
En su compañía: María Teresa Gastín.
Criada: María Antonia, india.
Vive en la calle de la Espalda de Jesús María.

Civil 1496, f.19.

Sánchez Gaíano, Isabel. Española, viuda de Urbano Menéndez Velarde.
Hijo: Urbano, estudiante.
Criadas: Josefa Ortiz, mestiza; Ana Josefa, india.
Vive en la calle de Quesadas.

Civil 1496, f.95.

Sánchez Pizarro, José. De 45 años, casado con Ana de Urrutia.
Hijos: Fernando de 15 años, José de 12, Juana de 9, Manuel de 1, Juana de 23, Manuela de 24.
En la misma casa: Antonio Guerrero, de 63 años, preceptor de gramática, casado con Juana Anaya, y los hijos siguientes: Joaquín Guerrero, bachiller presbítero; Santiago, bachiller de 22 años; Ana de 28.
Criados: Rita de 30 años, Teresa de 25 y su hijo Gregorio de 1 año, Mariano de 15.
Vive en la calle de Cordobanes.

Padrones 52, f.210.

Sánchez Rodríguez Ladrón de Guevara, Antonia. Viuda de Ambrosio Tomás Santaella Melgarejo, Oidor que fue de la Real Audiencia de México.
Hijas: Antonia, Bernardina, Josefa, casada con Antonio de Rivadeneira, Oidor de la Real Audiencia de Guadalajara, y con su hijo Miguel.
En su compañía: Juan Diego, Ana María, José Rodríguez Franco, Manuel.
Criados: Juan Marín, español; María Gertrudis Arana, Francisca Castillo, Gerónima Salazar, Lutgarda, mulata; Antonia Carrillo, Gerónima, casada con Miguel de Acuña; José, Juan, Gertrudis Cervantes, Juan José, Rosalía, Guadalupe, Andrés, casado con Petra y 3 hijos; Juan Antonio Escobar, Nicolás Caballero, Matiana.
Vive en la calle de la Espalda de Jesús María.

Civil 1496, f.19.

Sánchez de Tagle, Francisco Manuel. General, casado.
Hijas: María de la Luz, María Josefa, María Gertrudis.
En la misma casa: El Marqués del Valle de la Colina y su esposa; el Mariscal de Campo, Marqués de Aguayo, del Orden de Alcántara; el Conde de San Pedro del Álamo; Agustín de Ocampo, bachiller; Vicente Zamarripa, presbítero; Buenaventura Pérez, bachiller; Lorenzo Antonio Dávila.
Cajeros: Juan Antonio Abarrátegui, Francisco Javier.
Vicario: Manuel Martínez Pedro León, Francisco Marcha.
32 criados.
Vive en la calle del Espíritu Santo.

Civil 1496, f.259.

Sánchez de la Madrid, José. Comerciante.
2 huérfanos.
1 cajero.
1 criado.
Vive en la calle de Tlapaleros.

Civil 1496, f.279.

Sandí, Manuel. Español, oficial segundo de la Contaduría de Tributos, viudo de María Lutgarda de Vergara.
Hijas: Gertrudis, María de los Angeles.
En la misma casa: María Narcisa Sandí, José Ramón, José Joaquín Sandí.
Criada: Manuela, mulata.
Vive en la calle de Balvanera.

Civil 1496, f.79.

Sandí, Paula. Mulata, devanadora de seda, de 20 años.
Vive en la calle de San Lorenzo.

Padrones 52, f.135.

Sandoval, Ana. Española.
Hermana: Francisca Sandoval, casada con Antonio de Solís, oficial de pintor.
Criada: Ana de 37 años, viuda, mestiza.
Vive en la calle de Santo Domingo.

Padrones 52, f.182.

Sandoval, Felipa. Mulata de 30 años.
Hermana: Ana, de 29 años.
Vive en la calle de Tacuba.

Padrones 52, f.92.

Sandoval, Félix. Oficial Mayor del Superior Gobierno, casado con María Rodríguez de la Celada.
Hijos: Félix de 2 años, María de 5 meses.
Huérfana: Josefa de Loaesa, de 4 años.
Criados: Juan de 30 años, casado con Antonia López; José de Ortega, de 20 años, casado con Juana Rojas y su hija de 1 año; José Amaya, mulato de 40 años, casado con Francisca Sanabria; Ana, mulata esclava de 60 años; Olaya, mulata de 10 años; Josefa Sandoval, esclava de 20 años; Manuela, india de 10 años; María, india de 20; Bernardo Estrada, español, casado con Bernarda Ballesteros.
Vive en la calle de Tacuba.

Padrones 52, f.85.

Sandoval, Ignacio. Español, oficial de sastre, casado.
2 sobrinas.
2 criados.
Vive en la calle de Mesones.

Civil 1496, f.400.

Sandoval, Manuel. Español, bordador de 36 años, casado con María Tapia.
Hijos: Manuela de 11 años, Josefa de 6, José de 1.
Hermana: Ana de 16 años.
Vive en la calle del Aguila.

Padrones 52, f.114.

Sandoval, María Manuela. Española.
En la misma casa: Ana García, española, viuda con una hija.
Vive en la calle de Ortega.

Civil 1496, f.340.

Sandoval, Pedro. v. Carrión, Basilio.

Sandoval, Santiago. Mestizo, soletero, de 30 años, casado con Rita Cisneros.
Hija: María, de 2 años.
Criado: Simón, indio de 14 años.
Vive en la calle de los Donceles.

Padrones 52, f.98.

Sandoval, Ursula María. Mestiza de 50 años, viuda.
1 hermana, viuda, y un hermano, casado.
En la misma casa: Juan de Dios García, mestizo, casado, con 3 hijos.
Vive en el callejón de los Dolores.

Civil 1496, f.274.

Sansores, María del Carmen. Mestiza, viuda de Juan de la Cruz Chico.
Hijos: Antonio Anacleto, Juana Rosalía, Ramón Victoriano, Francisco, María Manuela, María Agustina, Matías Ramón.
Vive en la calle de Balvanera.

Civil 1496, f.81.

Santa Ana, Deza y Ulloa, Francisco. Español, casado.
Vive en la calle de Ortega.

Civil 1496, f.338.

Santa Ana, José Joaquín. Español, oficial de pluma, casado.
3 hijas.
Vive en la calle de Jesús.

Civil 1496, f.355.

Santa Ana, María de. De 60 años, viuda de José Legazar, dueño de hacienda.
Hijo: Joaquín, bachiller, presbítero de este Arzobispado.
Criados: Nicolás de Barquilla, español, y su mujer María, mulata libre; Gertrudis Jiménez, india de 22 años.
Vive en la calle de San Francisco.

Padrones 52, f.14.

Santa Ana, María Antonia. Mestiza.
Madre: Lucía, viuda.
Vive en la calle de Jurado.

Civil 1496, f.106.

Santa Ana, Díaz de. v. Díaz de Santa Ana.

Santa Cruz, Ana Gertrudis de. Española, viuda de Miguel Fernández de Lara.
Hijo: Juan Ignacio.
En su compañía: Juan Antonio Güemes, español, carrocero, casado con Rosa Urseta.
Vive en la calle de la Estampa de Jesús María.

Civil 1496, f.13.

Santa Cruz, Rita de. Española, costurera de 30 años.
Vive en la calle de los Donceles.

Padrones 52, f.99.

Santa Eulalia, Juana. Española, viuda.
2 hijas.
Vive en el callejón de la Polilla.

Civil 1496, f.415.

Santa María, Isidro. Natural de Castilla, de 50 años, 23 de reino, casado con María Eguía.
Hijo: José, de 1 año.
Criada: Luciana de 26 años, mestiza; Gertrudis de 30, Manuel de 20.
Vive en la calle de Santo Domingo.

Padrones 52, f.178.

Santa María, Manuel. v. Díaz, Tomás.

Santa María, Sáenz de. v. Sáenz de Santa María.

Santa Olaya, María. Española, de 60 años, viuda.
1 hijo.
Vive en el callejón de la Polilla.

Civil 1496, f.422.

Santa, Ramírez de la. v. Ramírez de la Santa.

Santander Herrera y Castañeda, José. Dueño de cajón de ropa, de 40 años, casado con Mónica Santander Rodríguez de Uribe.
En su compañía: Ana de 16 años, Catarina de 9, José de 13, Juana de 11, Catarina Hidalgo de 16.
Criadas: María Valiente de 20 años, Gervacia Mora de 24 años, ambas mestizas.
Vive en la calle de San Andrés.

Padrones 52, f.24.

Santiago... Indio, algodonero, de 30 años.
Vive en la calle del Empedradillo.

Padrones 52, f.54.

Santiago, Cayetano de. Español, sirviente de 60 años, casado con Juana María de Rivas.
Hijos: María de 30 años, María de 26, Gertrudis de 23, Francisca de 20, Felipe de 17, domingo de 19, Isidro de 14.
Vive en la calle de la Misericordia.

Padrones 52, f.153.

Santiago, Cristóbal de. Indio, de 50 años, casado.
Vive en la calle del Arco.

Civil 1496, f.381.

Santiago, Manuel. Indio, casado, de 35 años.
Vive en la calle de Mesones.

Civil 1496, f.397.

Santibáñez, Gabriel. v. Poza, Nicolás de.

Santibáñez, José Lucas. v. Villar y Lanzagorta, Antonio.

Santiesteban, Bernardo. Mestizo, oficial boticario, casado con Antonia Efigenia.
Hija: Josefa.
En la misma casa: Agustina Palacios, viuda, con sus hijos: José Mendoza, casado con Guadalupe Villanueva, Vicente, Gregorio, Francisco, María Ignacia, Petra Rosalía y Eusebia.
Vive en la calle del Puente de Fierro.

Civil 1496, f.113.

Santiesteban, Francisco. Español, comerciante, casado.
2 hijos.
1 cajero.
2 criados.
Vive en la calle de Don Juan Manuel.

Civil 1496, f.351.

Santiesteban, Jacinto. Español, casado.
5 hijas.
Vive en la calle del Arco.

Civil 1496, f.384.

Santiesteban, José. Español, oficial carpintero, casado con María Teresa, india.
Hijos: José, Josefa, María Ignacia.
Vive en la calle de Olmedo.

Civil 1496, f.129.

Santillán, Ana de Jesús. Española, viuda de José de Torres.
Hijas: Josefa, Francisca.
En la misma casa: Bernarda Santillán, casada con Manuel Ramírez, ausente, y sus hijos: Rafaela, Mariano y Vicente, estos dos estudiantes; Juana Postigo, española, viuda de José Santillán, y su hija Rita.
Criada: María del Carmen.
Vive en la calle de la Estampa de la Merced.

Civil 1496, f.116.

Santillán, Andrés. Español, casado.
2 hijas y 2 hijos.
1 criado.
Vive en la calle del Coliseo.

Civil 1496, f.262.

Santillán, Antonio. Portero de la Real Audiencia.
2 hijos.
Vive en la calle del Puente Quebrado.

Civil 1496, f.367.

Santillán, Felipe. v. Santillón, José.

Santillán, Francisco. Casado, dueño de sastrería.
3 hijos, 1 hija.
Aprendices: 1 español, 2 mestizas.
En la misma casa: su suegra de 60 años.
1 criada, india.
Vive en la calle de la Palma.

Civil 1496, f.253.

Santillán, José. Español, dueño de cerería, casado con Apolonia García y Andrade.
Hijos: Felipe, de 20 años, maestro cerero; Nicolás, de 18 años; María de Guadalupe de 16, Jacinta de 14, Ascensión de 10, Pioquinto de 14.
Criada: María, india de 20 años.
Vive en la calle del Empedradillo.

Padrones 52, f.54.

Santillán, Josefa. Española, viuda.
1 hijo de 15 años.
Vive en la calle de Ortega.

Civil 1496, f.343.

Santillán, Juan. Casado con Lorenza Meraz.
Hijos: Ignacio de 8 años, María de 6 meses.
En la misma casa: Nicolás Meraz, Escribano de Su Majestad.
Criada: María, india de 14 años.
Vive en la calle de la Misericordia.

Padrones 52, f.149.

Santillán, Juan. Tiene accesoria en el Empedradillo.

Padrones 52, f.57.

Santillán, Manuel. Español, comerciante de 40 años, casado.
1 hija de 16 años.
Vive en la calle de San Felipe.

Civil 1496, f.380.

Santos, Antonio. Español, soldado de caballería, de 30 años.
Hermanas: Gertrudis de 18 años, Sebastiana de 30, Juana de 19.
Vive en la calle del Reloj.

Padrones 52, f.188.

Santos, Juan. Español, comerciante, casado.
2 criadas.
Vive en la calle de San Agustín.

Civil 1496, f.329.

Santos, Juan. Mestizo, cargador, casado con Juana, ciega.
Vive en la calle de la Canoa.

Padrones 52, f.96.

Santos, Juan de los. Indio, albañil de 50 años, casado.
Vive en el callejón de la Polilla.

Civil 1496, f.415.

Santos, Juan José. Español, comerciante, casado.
2 criadas.
Vive en el callejón de la Polilla.

Civil 1496, f.417.

Santos, Leonarda de los. De 45 años, viuda de Juan Marfil.
Hija: Tomasa Guadalupe, de 30 años, casada con José Vargas, mandadero de los conventos, con 1 hija de nombre María, de 6 años.
Vive en el callejón de la Condesa.

Padrones 52, f.23.

Santos, María Luisa. Castiza, viuda.
2 hijas, 1 hijo.
Vive en la calle del Portal de Tejada.

Civil 1496, f.413.

Santos Gallardo, Juana de los. Mulata, casada con Francisco Mendoza.
En la misma casa: Hipólita Jiménez, mulata.
Vive en la calle de San Ramón.

Civil 1496, f.67.

Santos, Simón de los. Mulato, arriero, casado.
2 hijas.
Vive en la calle de Jesús.

Civil 1496, f.355.

Santos, Simón. Mestizo, sombrerero, casado.
1 hija.
Vive en la calle de Ortega.

Civil 1496, f.344.

Santos Navarro, Juan de los. Mulato de 60 años, casado.
1 hija.
Vive en la calle del Arco.

Civil 1496, f.382.

Santos Pallares, Vicente. Bachiller.
Hermana: María, de 30 años, viuda.
Criada: Luisa, de 19 años, castiza.
Vive en la calle de las Escalerillas.

Padrones 52, f.214.

Santos Reyes, Simón de los. v. Mejía Antonio.

Santos y Medina, Juan de los. Tirador de oro, casado con María Ignacia de la Cueva Guerrero.
Criada: Pascuala Vargas, india.
Vive en la calle de Chiquis.

Civil 1496, f.15.

Santoyo, Pedro. Mulato, zapatero, viudo.
Vive en la calle de la Pulquería de Celaya.

Padrones 52, f.186.

Sarabia, Antonia. Española, costurera de 36 años, casada con Antonio Velázquez, ausente.
Hijos: Mariana de 11 años, María de 7, Antonia de 6.
Hermana: Antonia Vázquez, viuda de Francisco Castañeda de 30 años, costurera.
Vive en la calle de la Alcaicería.

Padrones 52, f.59.

Sarabia, Juan. Español, dueño de tocinería, casado.
Vive en la calle de las Ratas.

Civil 1496, f.410.

Sarabia, Miguel. Español, casado, de 50 años.
Vive en la calle de Mesones.

Civil 1496, f.399.

Sarabia, Santiago. Castizo, casado.
2 hijas, 1 hijo.
Vive en la calle del Arco.

Civil 1496, f.381.

Sardinero, Eusebio. Natural de Castilla, comerciante de 30 años, casado con Juana Almonte.
1 criada, española.
Vive en el callejón de Santa Clara.

Padrones 52, f.37.

Sardo, Francisco. Español, maestro carpintero, casado con Manuela Malpartida.
Hijo: Mariano, 6 años.
Sobrinos: Manuel de 3 años, Mariano de 2.
Vive en la calle de Tacuba.

Padrones 52, f.90.

Sariquegui, Cristóbal. Español, oficial de sastre, casado.
2 hijas, 1 hijo.
Vive en la calle de Alfaro.

Civil 1496, f.404.

Sarmiento, Juan José. Español, maestro barbero, casado.
1 hija.
Vive en la calle de Ortega.

Civil 1496, f.337.

Sarmiento, Pedro. Bachiller, presbítero de este arzobispado.
Huérfana: María de 8 años, otra de 15.
Criada: Petra Valencia de 30 años.
Vive en la Alcaicería.

Padrones 52, f.74.

Saucedo, José. Mestizo, oficial zapatero, viudo de Ursula San Juan.
Hija: Paula Cayetana.
Vive en la calle de Jurado.

Civil 1496, f.106.

Sayagos, Juan. Español, maestro escultor.
Hermana: María de Ortega, viuda, con 1 hija, Ana, de 18 años.
Vive en la calle de la Estampa de la Concepción.

Padrones 52, f.132.

Sebastián, Diego. Indio, cargador, casado.
1 hija.
En la misma casa: Juana Francisca, india, viuda, con un niño.
Vive en la calle de Jesús.

Civil 1496, f.355.

Sebastiana Cayetana. Viuda.
1 hija.
1 sobrina.
Vive en el callejón del Espíritu Santo.

Civil 1496, f.264.

Segura, Andrés. Casado.
4 hijos.
2 aprendices.
Vive en la calle de San Francisco.

Civil 1496, f.245.

Segura, Ignacia. Española, viuda de 60 años.
En su compañía: Mariana Matamoros, española de 22 años.
En la misma casa: María Josefa, mestiza de 22 años.
Vive en la calle del Puente Quebrado.
Civil 1496, f.373.

Segura, Ignacio. Casado con Inés de Mendiola.
Hermana: María Segura.
Vive en la calle de la Merced.
Civil 1496, f.61.

Segura, José. Español, casado.
1 hijo.
Vive en la calle de la Cadena.
Civil 1496, f.316.

Segura, Manuel. Español, se mantiene de limosna de 50 años.
Vive en la calle de Tacuba.
Padrones 52, f.77.

Segura de Sigüenza, Ana. Española, viuda.
2 hijas.
1 criada con 2 hijos.
Vive en la Cerrada de Jesús Nazareno.
Civil 1496, f.389.

Segura y Castillo, Francisco. Español, casado con Catarina Velázquez.
Hijos: Narciso y María Josefa.
Vive en la calle de Balvanera.
Civil 1496, f.79.

Senarro, Manuel. Dueño de vinatería en el callejón de San Bernardo.
Civil 1496, f.294.

Sepúlveda, Domingo. Español, carrocero, casado.
2 hijas.
1 hermana.
1 criado.
Vive en la calle de la Cadena.
Civil 1496, f.316.

Sepúlveda, Pablo. Ensayador del Real de San Luis Potosí, de 24 años, soltero.
Vive en la calle de San Francisco.

Serna, Díaz de la. v. Díaz de la Serna.

Serralde, Felipe. Español, dueño de cigarrería, casado con Ana María Ruiz de Curia.
Vive en la calle de San Ramón.
Civil 1496, f.66.

Serralde, Francisco Javier. Español, dueño de lechería, casado.
3 hijos.
1 criada, negra con dos hijos.
Vive en la calle del Coliseo.
Civil 1496, f.262.

Serraldo, Antonio. Español, tirador de oro de 23 años.
Hijo: Pedro de 12 años.
Vive en la calle de Tacuba.
Padrones 52, f.52.

Serrano, Antonio. Presbítero.
Criada: María, mulata de 15 años.
Vive en la Alcaicería.

Padrones 52, f.67.

Serrano, Cristóbal. Cura del Puerto de Acapulco.
Criados: Manuel de 28 años, natural de Manila, Juan de 19, natural de Manila.
Vive en la calle del Aguila.

Padrones 52, f.11.

Serrano, Diego. Español, dueño de vinatería en la calle de Balvanera.

Civil 1496, f.72.

Serrano, Francisco. Español, ejecutor de una carnicería, casado con Gertrudis Suzaeta.
Hijos: Miguel, Pedro, Antonia, María.
Vive en la calle de Quesadas.

Civil 1496, f.94.

Serrano, José. Español, casado con Catarina Herrera.
Hijos: José Mariano de 2 años, María Angela de 5.
Vive en la calle del Coliseo.

Civil 1496, f.262.

Serrano, José. Español, minero de 33 años, casado con Luisa Cardela.
Vive en la calle del Reloj.

Padrones 52, f.189.

Serrano, José. Español, oficial de sastre de 50 años, viudo.
1 hija, 1 hijo.
Vive en la calle de Alfaro.

Civil 1496, f.401.

Serrano, José. Español, oficial tejedor.
En la misma casa: Antonia Serrano, María Serrano.
Vive en la calle de Quesadas.

Civil 1496, f.103.

Serrano, José. Español, oficial tocinero de 40 años, casado.
Vive en la calle de las Ratas.

Civil 1496, f.409.

Serrano, Manuel. Español, comerciante de 50 años, casado.
2 hijas.
1 criada.
Vive en la calle de Ortega.

Civil 1496, f.344.

Serrate, Andrea Dolores. Española, viuda.
2 hijas.
En la misma casa: María Josefa de 30 años, mulata.
Vive en la calle de Zuleta.

Civil 1496, f.310.

Serruto, Manuel. v. Serruto, Pedro.

Serruto, Pedro. Natural de Génova, comerciante de 62 años y 36 de reino, casado con Ana de Nava.
Hijos: Manuel, presbítero de este arzobispado; el doctor José, María de 21 años, Ana de 14, Inés de 12.
Hermana: Josefa de Nava de 40 años.
Criadas: Juana de 24 años, Isabel de 15, ambas indias solteras.
Vive en el callejón de Betlemitas.

Padrones 52, f.27.

Servando, Sebastián. Mestizo, albañil de 22 años, casado con María Espíndola.
Hija: Cayetana de 7 años.
Vive en la Plazuela del Convento de la Concepción.

Padrones 52, f.147.

Severichi, Antonio. Español, oficial de boticario de 21 años, casado con Francisca Navarro.
Hermana: María de 22 años.
Vive en la Alcaicería.

Padrones 52, f.60.

Severino, Bernardo. Mulato, maestro zapatero, casado de 30 años.
Vive en la calle de Tiburcio.

Civil 1496, f.335.

Sevilla, Ana María. Mestiza, viuda de 40 años.
3 hijas; 2 hijos.
Vive en la Cerrada de Jesús Nazareno.

Civil 1496, f.390.

Sevilla, Cristóbal de. Corredor del número de esta ciudad, casado con doña Ana.
Vive en la calle de San Francisco.

Padrones 52, f.13.

Sevilla, Francisco Javier. Mestizo, oficial de albañil, casado con Rosalía Agustina.
Hijos: Josefa, María, Francisca, Plácida.
En la misma casa: Dominga de la Encarnación, mestiza, viuda de Juan Bautista Cisneros, con 1 hijo, Juan José; Felipa, viuda de Pedro Martín.
Vive en la calle de Olmedo.

Civil 1496, f.129.

Sevilla, Ignacio. Español, maestro barbero, casado.
2 hijas.
Vive en la calle de San Felipe.

Civil 1496, f.362.

Sevilla, José. Maestro boticario, casado con Josefa Pérez.
Oficial: Alfonso Maceiras.
Criados: Vicente de Neira, Juliana Cortés.
Vive en la calle de la Estampa de la Merced.

Civil 1496, f.118.

Sevilla, Juan. Español, secretario de provincia, viudo de María de Murcia de las Llanas.
Hijos: Gerónima, Felipe, oficial de pluma, casado con Gertrudis González, y sus hijos: Ignacio Cayetano, Nicolás María, Nicolás, chicos.
Criada: María Dolores, india.
Vive en la calle de San José de Gracia.

Civil 1496, f.132.

Sevilla, Juan Antonio.
2 hermanos.
1 criada.
Vive en la calle de la Plazuela del Colegio de Niñas.

Civil 1496, f.269.

Sevilla, María Antonia. Española, viuda de José Francisco Rivera.
Hijo: Manuel.
Vive en la calle de Meleros.

Civil 1496, f.32.

Sevilla, Matías. Español, casado.
Vive en la calle del Colegio de Niñas.

Civil 1496, f.271.

Siartorio, Gregorio José. Español, comerciante, casado.
4 hijos.
Vive en la calle de San Felipe.

Civil 1496, f.362.

Sibiri Navarro, Gabriel. Dueño de figón de 34 años, casado.
1 hijo de 15 años.
Vive en la calle de la Palma.

Civil 1496, f.254.

Sierpe, Leonardo. Español, comerciante de 35 años, casado.
1 hijo, 2 hijas.
Vive en la calle de San Felipe.

Civil 1496, f.377.

Sierra, Antonio. Español, viudo de 70 años.
1 hija.
Vive en la calle de...

Civil 1496, f.392.

Sierra, Félix. Agente del Señor Fiscal, casado con Mariana Cameros.
Hermano: Melchor Cameros, amanuense, casado con María de Paz, y dos hijos: María de 17 años y Josefa de 19.
En la misma casa: Julián de Lara, Jacobina Anaya.
Criados: Mariana, india, de 40 años, Josefa de 18, Manuela de 19, Luis, mulato.
Vive en la calle del Reloj.

Padrones 52, f.189.

Sierra, Francisco. Español, comerciante, 40 años, casado.
2 hijos, uno de ellos casado con Gertrudis Abreu y con una hija.
Vive en la calle de ...

Civil 1496, f.393.

Sierra, Gerónima. De 35 años, viuda de don Roque Andonay.
Hijas: Catarina, de 25 años, María de 15.
Criadas: Luisa Aragón de 36 años, María de 15.
Vive en la calle de Tacuba.

Padrones 52, f.39.

Sierra, Joaquín. v. Cos, Bernardina.

Sierra, José. Natural del Puerto de Santa María, corredor de 40 años y 33 de reino, casado con Teresa de la Puente.
Hijos: José de 20 años, María de 18, Francisca de 19, Faustina de 15, Ana de 13.
Vive en la calle del Puente de la Mariscala.

Padrones 52, f.93.

Sierra, Juan de. Español, dueño de platería, de 26 años, soltero.
Aprendiz: Francisco Rivera, de 12 años, español.
Vive en la Alcaicería.

Padrones 52, f.62.

Sierra, Juan de. Español, comerciante, casado.
Hermano: José Castañeda, ordenado de Evangelio.
1 cuñada.
3 cajeros.
3 criados.
Vive en la calle de Monterillas.

Civil 1496, f.296.

Sierra, Juan José de la. Español, maestro zapatero, casado con Micaela Rodríguez.
Hijos: José Antonio, Policarpo, Lucía, Nicolasa, Tomasa Gertrudis, Urbano Antonio, Juan de Dios.
Vive en la calle del Puesto Nuevo.

Civil 1496, f.119.

Sierra, Manuel. v. Escobar, Diego.

Sierra, Miguel de. Español, maestro barbero, casado con María Gertrudis Torres.
Vive en la calle de Balvanera.

Civil 1496, f.71.

Sierra, Miguel. v. Cos, Bernardina.

Sierra, Petra de. Viuda de 50 años.
Hijos: Nicolás Berdeño, bachiller presbítero de este arzobispado.
Huérfano: José de 7 años.
Criada: María, mestiza de 20 años.
Vive en la calle de San José el Real.

Padrones 52 f.43.

Sierra Tagle, Francisco. Agente de negocios de la Real Audiencia, casado con Teresa Rojo.
Hijos: Juan de 16 años, Antonio de 14, Joaquín de 12, Francisco de 7, Ignacia de 8, María de 6, Ana de 4, Manuela de 1.
En la misma casa: Lucas Alvarez, bachiller, preceptor de gramática.
Criados: Ana, española de 30 años; María Antonia, mestiza de 30 años; María, mulata de 31 años; Manuel, mulato de 32 años, José, español de 38.
Vive en la calle de los Donceles.

Padrones 52, f.99

Sietes, Francisca. Española, viuda de José Villalobos.
Hijo: José, maestro barbero.
Aprendices: José y Manuel Antonio Manzanares, españoles.
Vive en la calle de Balvanera.

Civil 1496, f.72.

Sigales, José. Español, maestro sastre, soltero.
Aprendices: Juan Esteban, Luis Guzmán.
Vive en la calle de la Merced.

Civil 1496, f.52.

Sigüenza, Antonio. v. Sigüenza, Gertrudis.

Sigüenza, Francisco. Español, casado.
Vive en la calle del Arco.

Civil 1496, f.383.

Sigüenza, Gertrudis. Viuda de Cristóbal Benítez.
En su compañía: María Sigüenza, Antonio Sigüenza, tirador de oro; Ana María de Avila, Ana María Ruiz.
Criados: Antonia Josefa, mulata libre, casada con José Benito González, cuadrillero de la Real Sala.
Vive en la calle de Chiquis.

Civil 1496, f.15.

Sigüenza, Juan de. Español, cigarrero, casado con Juana de Osorio.
Hijas: Gertrudis, Joaquina.
Vive en la calle de Olmedo.

Civil 1496, f.132.

Sigüenza, Manuel. Español, pintor de 40 años, casado con María.
Hijos: Nicolás de 16 años, oficial de sastre; José de 13, María de 8, Vicente de 5, Diego de 3, María de 3.
Vive en la calle de Tacuba.

Padrones 52, f.84.

Sigüenza, María. Española de 48 años, viuda.
Hijos: Joaquín Unzueta de 30 años, María de 5.
En la misma casa: María Torreblanca de 60 años.
Vive en el callejón de Santa Clara.

Padrones 52, f.37.

Sigüenza, Miguel. Español, corredor, casado con María Ana de Avila.
Hijos: Miguel, Ana Gertrudis.
Vive en la calle del Puente de Balvanera.

Civil 1496, f.99.

Silis, Joaquín. Mulato, viudo de 50 años.
3 hijas.
1 hermana.
Vive en la calle de Capuchinas.

Civil 1496, f.297.

Silis, Juan de. Alabardero del Real Palacio, casado con María Cabrera.
Vive en la calle de Meleros.

Civil 1496, f.33.

Silis, Juan. Español, tirador de oro, casado con Francisca Arciniega.
Hijos: José, estudiante de 20 años, José de 12, Mariano de 15.
Vive en la calle de los Donceles.

Padrones 52, f.103.

Silva, Agustina. Española, viuda de 60 años.
1 hija.
Vive en la calle de San Felipe.

Civil 1496, f.364.

Silva, Francisco. Natural de Madrid, Alcalde Mayor de Guadapalca, de 33 años, casado con Josefa Rodríguez.
Criada: Baltazara de 50 años, mestiza, viuda.
Vive en la calle del Portal de Santo Domingo.

Padrones 52, f.174.

Silva, Ignacio. Mulato, casado.
Vive en la calle de Venero.

Civil 1496, f.395.

Silva, Juan. Oficial de cantero, casado con María Magallanes, de 40 años.
Hijos: Ana de 7 años, José de 6 años, Manuel de 6 meses.
Vive en la Alcaicería.

Padrones 52, f.63.

Silva, Juan José. Español, oficial de sastre, casado con María Agustina Rodríguez y Villalobos.
Vive en la calle de Balvanera.

Civil 1496, f.70.

Silva, Lucas José de. Español, casado.
2 hijas.
Vive en el Portal de Tejada.

Civil 1496, f.411.

Silva, Manuel de. Español, comisario del Corregidor, casado con María Medina, ausente.
Hijos: Juana de Silva, casada con Juan de Dios Ocaña, demente, y sus hijos: Mariana, Francisca Javiera, Manuel Antonio y María Cayetana.
En la misma casa: María Josefa Cancinos, viuda de Francisco Javier Sampayo.
Vive en el callejón del Puesto Nuevo.

Civil 1496, f.121.

Silva, Pedro de. Español de 70 años, casado.
1 hija.
Vive en la calle de Jesús Nazareno.

Civil 1496, f.386.

Silva, Pedro de. Español, maestro carpintero, casado con María Salinas.
Hijos: Basilia, Rita María, Pedro, Manuel, casado con María Candelaria, y con una hija, Ana Gertrudis.
Vive en la calle de las Rejas de Balvanera.

Civil 1496, f.53.

Silva, Salvador. Tienda de peluquería en la calle de San Francisco.

Padrones 52, f.9.

Silvero, Francisco. Mestizo, abridor de láminas de 54 años, casado con Ana Martínez.
Hijos: Juan de 20 años, Juana de 15, María de 9, José de 13, Anastasia de 7.
Criada: Cayetana, mestiza de 14 años.
Vive en la calle de la Escalerilla.

Padrones 52, f.216.

Silverio Juan. Indio, zapatero de 30 años, casado con María, y sus hijos: Guadalupe de 6 años, José de 4 y Josefa de 2.
Vive en la calle de Medinas.

Padrones 52, f.120.

Siller, Juan. v. Caraballo, Hipólito.

Simón... Oficial de carpintero.
6 hijos.
Vive en el callejón de Betlemitas.

Padrones 52, f.26.

Simón Tadeo. Mestizo, oficial de zapatero, casado con Ana María Borda.
Hijos: María Josefa, José Teodoro.
En la misma casa: María Gertrudis, Rita Gertrudis casada con José Salazar.
Vive en la calle de Talavera.

Civil 1496, f.86.

Simona. Mulata, casada con Antonio, zapatero.
Hijos: María de 20 años, Petra de 19, José de 28, cochero.
Vive en la Puerta Falsa de San Andrés.

Padrones 52, f.95.

Siqueiros, Pablo. Operario de la Real Casa de Moneda, casado con Juana María.
Hijo: Luis Hernández.
Criada: Juana, mulata, con una hija, María.
Vive en la calle de Olmedo.

Civil 1496, f.129.

Siscara, Francisca Simona. Costurera, viuda de Juan Ramos.
Hija: Juana Francisca Requena.
Criada: Francisca Olaya, mulata.
Vive en la calle de Meleros.

Civil 1496, f.33.

Sixmundo, Salvador. Español, oficial platero de 25 años, casado con Ana Téllez.
Hijas: María de 4 años, María de 2.
Vive en la calle de las Moras.

Padrones 52, f.193.

Sixto, José de. Dueño de platería en la calle de San Francisco.

Civil 1496, f.246.

Sodallos, Francisco. Natural de Vizcaya, dueño de tienda de 40 años y 25 de reino, casado con Polonia Vazori.
Hijos: José de 20 años, Joaquín de 15, Ignacio de 13.
Cajeros: Jaime, natural de Navarra de 20 años y 3 de reino, José de 25 años y 3 de reino, gachupín.
Criadas: Luisa de 28 años, Manuela de 30, Ana de 30, Juana, india de 22.
Vive en la calle de Santo Domingo.

Padrones 52, f.176.

Solano, Joaquín. v. Solano, Nicolás.

Solano, José Antonio. Mulato, oficial de castre, casado con Ana Rita Zamora.
Hija: Josefa.
Vive en la calle de San Ramón.

Civil 1496, f.64.

Solano, José. v. Montes de Oca, Nicolás.

Solano, Josefa. Española, viuda de Baltasar Machuca.
Hijo: Eligio de 14 años.
En su compañía: José Solís de 20 años, María Solís de 24.
Criado: Juan García de 15, indio.
Vive en la calle de San Lorenzo.

Padrones 52, f.144.

Solano, Nicolás. Español, oficial de sastre de 38 años, casado con Catarina Gallegos.
Hijos: Joaquín de 22 años, oficial de sastre.
Vive en la calle de Tacuba.

Padrones 52, f.85.

Solares, José. Español, comerciante de 36 años, casado.
1 hija.
1 criada.
Vive en el callejón de San Bernardo.

Civil 1496, f.293.

Soldevilla, Manuel. Español, dueño de velería, casado.
5 hijas; 5 hijos.
Vive en la calle de la Cadena.

Civil 1496, f.305.

Soler, Diego. Español, sastre, casado con María Estefanía Olmedo.
En la misma casa: Antonia de Escobar, Antonio de Olmedo.
Vive en la calle de Santa Efigenia.

Civil 1496, f.42.

Solís, Antonio de. v. Sandoval, Ana.

Solís, Bárbara. Viuda.
4 hijas.
Vive en la calle de Alfaro.

Civil 1496, f.404.

Solís, Eligio. Español, maestro batihoja, casado con María Rita de León.
Hijos: María Francisca, María Nicolasa, Josefa Mónica, Ignacia Eustaquia, María Ana, Gertrudis, Rita, Agustina.
Aprendices: Manuel de Lara, Juan Manuel Valle.
Criada: Ana Campos.
Vive en la calle de la Merced.

Civil 1496, f.60.

Solís, Juan. Castizo, oficial zapatero de 29 años, casado con María.
Madre: Francisca Morales, viuda de 70 años.
Vive en el callejón de Santa Clara.

Padrones 52, f.35.

Solís, Juan. Mulato, maestro sastre de 30 años, casado con María Puente.
Hijos: José de 19 años, Ana de 15.
Vive en la calle del Reloj.

Padrones 52, f.191.

Solís, María. Castiza, lavandera de 35 años.
Hijos: Lorenza, viuda de 22 años, con su hijo, Juan Galindo, de 5 años; Gertrudis Cobos de 19 años, María de 18.
Vive en la Plazuela del Convento de la Concepción.

Padrones 52, f.149.

Solís, Mateo. Sirviente de pulquería de 43 años, casado con María Rivera.
Hijos: Manuel de 9 años, Fernando de 3, Josefa de 16, María Guadalupe de 5.
Vive en la calle de las Moras.

Padrones 52, f.194.

Solís, Nicolás. Mestizo, zapatero de 25 años, casado con Antonia Oviedo.
Vive en la calle del Aguila.

Padrones 52, f.11.

Solís, Onofre. Mayorazgo, casado con María Robles.
Hijos: María de 27 años, María de 6 meses.
Criados: María de 28 años, María Romero de 29 años, Gaspar, indio, 25 años.
Vive en la calle de Cordobanes.

Padrones 52, f.208.

Solo, Juan. Español, tejedor de 30 años.
Vive en la calle de Mesones.

Civil 1496, f.405.

Somalo, Andrés. Comerciante.
Cajero: Toribio García.
3 criados.
Vive en la calle de Medinas.

Padrones 52, f.121.

Somera, Fernández de la. v. Fernández de la Somera.

Somera, Gómez de la. v. Gómez de la Somera.

Soria, José. v. Flores, Gertrudis.

Soria, Juan de. Español, oficial platero de 30 años, casado con Antonia.
Criada: María, mestiza de 20 años.
Vive en la calle de la Pila Seca.

Padrones 52, f.138.

Soria, Manuel. Dueño de tiraduría de oro de 43 años, casado con Agustina Rodríguez.
Huérfanos: Tomás de 15 años, Rosalía de 20 y José de 26.
Vive en la calle de San Francisco.

Padrones 52, f.3.

Soria, Manuel de. Mestizo, carpintero, casado con María Cortés.
Hijos: Francisco de 1 año, Patricia de 2.
Hermano: Felipe Cortés, aprendiz de albañil, casado con Antonia Codallos y dos hijas: María de 2 años y José de 2.
Vive en la calle de la Pila Seca.

Padrones 52, f.139.

Soria, Margarita. Mestiza, viuda de 28 años.
Hijos: Mariano de 4 años, Ignacio de 1.
Abuela: Tomasa de 60 años.
Vive en la Alcaicería.

Padrones 52, f.62.

Soria, María de. Española, limosnera de 50 años, viuda.
Hijo: Ignacio de 11 años.
Vive en la calle de la Estampa de San Lorenzo.

Padrones 52, f.157.

Soria, María Josefa. Mulata de 45 años.
Vive en la calle de San Felipe.

Civil 1496, f.363.

Soria, Miguel. Español, dueño de cigarrería de 48 años, casado con Juana Codallos.
Vive en la calle de Santo Domingo.

Padrones 52, f.176.

Soria, Martínez de. v. Martínez de Soria.

Soriano, José. Español, comerciante.
Vive en la calle de Quesadas.

Civil 1496, f.100.

Soriano, José. Comerciante de 37 años, casado con Ana de Pedraza.
Hijos: Alejandro de 3 años, María de 1.
Vive en el callejón de la Condesa.

Padrones 52, f.22.

Soriano, Juan. Repartidor de carne de 30 años, casado con Francisca Vargas.
Criada: Gregoria de 11 años.
Vive en el callejón de Betlemitas.

Padrones 52, f.28.

Soroa, Cayetano. Español, casado.
3 hijos.
Vive en la calle de San Felipe.

Civil 1496, f.363.

Sosa, Agustín. Mulato, cochero.
Vive en la calle de Tiburcio.

Civil 1496, f.333.

Sosa, Anastasio. Español, oficial de zapatero, casado con Petra García.
Hija: Vicenta Maximiliana.
Vive en la calle del Puente de Fierro.

Civil 1496, f.114.

Sosa, Manuel. Español, corredor, casado.
1 sobrina de 12 años.
Vive en la calle del Puente Quebrado.

Civil 1496, f.374.

Sosaya, María. Española, casada con Francisco.
Hija: María de 2 meses.
Vive en la calle de la Cruz del Factor.

Padrones 52, f.159.

Sotero, Andrés. Mulato, sacristán, casado con Manuela Deza.
Hijos: Juan; María Antonia.
Vive en la calle de San Ramón.

Civil 1496, f.66.

Sotero, Juan. Mestizo, albañil de 32 años, casado con María Cervantes.
Hijos: María de 2 años, José de 4.
Vive en la calle de Cordobanes.

Padrones 52, f.208.

Soto, Andrés de. Español, maestro sillero, casado.
2 hijos.
Vive en la calle de la Condesa.

Civil 1496, f.316.

Soto, Antonio de. Músico de 40 años, casado con Joaquina Sáyago.
Huérfano: Francisco Caballero de 28 años, oficial dorador.
Sobrina: Hipólita de 15 años.
Criada: Rafaela, india de 6 años.
Vive en la calle de Vergara.

Padrones 52, f.29.

Soto, Diego. Maestro sillero de 52 años, casado con Antonia Tirado.
Hermana: Inés de 30 años, casada con Francisco Alvarez, soldado de infantería y con dos hijos: María de 6 años y Gertrudis de 5.
Vive en la calle de Cordobanes.

Padrones 52, f.206.

Soto, Domingo. Casado.
4 hijos.
1 criado.
Vive en la calle de Bilbao.

Civil 1496, f.252.

Soto, Francisco de. Español de 60 años, viudo.
Hijas: María de Guadalupe de 33 años, Josefa de 32, Micaela de 16, José de 6.
Vive en la Alcaicería.

Padrones 52, f.65.

Soto, Jacinto. Español, maestro espadero de 50 años, casado con Margarita Aricocherca.
Hijos: José y María de 8 años.
Vive en la Alcaicería.

Padrones 52, f.70.

Soto, Juan de. v. Soto, Sebastián de.

Soto, Luis Antonio de. Castizo, oficial de sillero, casado con María Antonia del Castillo.
Hijas: María, Rafaela, Jacinta.
Vive en la calle de Chiquis.
Civil 1496, f.18.

Soto, Manuel. Español, oficial de sastre, casado con Josefa Alanís.
Vive en la calle del Puente del Fierro.
Civil 1496, f.115.

Soto, María. Mulata, viuda, tiene escuela de niñas.
Vive en la Plazuela del Convento de la Concepción.
Padrones 52, f.148.

Soto, Martín. Gachupín de 70 años.
Vive en la calle de la Palma.
Civil 1496. f.254.

Soto, Pascual de. Español, barbero de 27 años, casado con María González.
Sobrina: María Alvarado de 20 años.
Vive en la calle de la Estampa de San Lorenzo.
Padrones 52, f.156.

Soto, Pascuala de. Dueña de cigarrería.
2 hijos.
1 criado.
Vive en la calle de San Francisco.
Civil 1496, f.249.

Soto, Rita. Española, costurera de 30 años.
En su compañía: Petra Pacheco, costurera.
Vive en la calle de San Lorenzo.
Padrones 52, f.134.

Soto, Sebastián de. Natural de Galicia de 60 años y 20 de reino, casado con Josefa Maldonado.
Hijos: Juan, bachiller, presbítero de este arzobispado; Joaquín de 12 años, Nicolás de 9, Manuela de 10, Felipa de 15.
Criados: Leandro, mulato de 50 años; Ana, mestiza de 30 años; Luisa, mestiza de 20 años.
Vive en la calle de Tacuba.
Padrones 52, f.78.

Soto Almeida, Antonio. Español, casado.
4 hijos.
Vive en la calle de Venero.
Civil 1496, f.394.

Soto, Valentín de. Español, dueño de platería, 32 años, casado con Juana Lezama.
Hijos: José de 13 años, María de 15.
Vive en la Alcaicería.
Padrones 52, f.74.

Sotomayor, Anastasio. Español, oficial platero de 30 años, casado.
3 hijos.
Vive en el callejón de Urquiola.
Civil 1496, f.424.

Sotomayor, José. Español, cajero, casado con Ana Morales.
Hijos: María Isabel, María Dolores, Ana María, Mariano, José.
Criada: Petra, india.
Vive en la calle de la Merced.

Civil 1496, f.59.

Sotomayor, José. Español, comerciante, casado.
5 hijos.
1 criado.
Vive en la calle de Capuchinas.

Civil 1496, f.320.

Sotomayor, José Antonio. v. Sotomayor, Pedro.

Sotomayor, Pedro. Español, maestro bordador de 51 años, casado.
Hijos: José Antonio, maestro de escuela; Rafael José, Juan de Dios y otro cuyo nombre no proporcionaron.
Vive en la calle de Zuleta.

Civil 1496, f.311.

Suárez, Agustín. Español, oficial platero de 30 años, casado con Ana Flores.
Hijos: Lucas de 9 años, Ana de 3.
Vive en la Alcaicería.

Padrones 52, f.61.

Suárez, Agustín. Natural de Galicia, dueño de cacahuatería de 35 años y 15 de reino, soltero.
Cajero: José Tinoco, de Galicia de 18 años y 2 de reino.
Vive en la calle de San Francisco.

Padrones 52, f.11.

Suárez, Andrés. Español, comerciante de 30 años, casado.
1 cajero.
2 criados.
Vive en el callejón de San Bernardo.

Civil 1496, f.293.

Suárez, Andrés. Español, dueño de cacahuatería.
Cajeros: Cristóbal Quijano, natural de las Montañas de 23 años; Manuel Sánchez, natural de las Montañas, de 30 años; Manuel Carmona, natural de las Montañas.
Vive en la calle de Tacuba.

Padrones 52, f.83.

Suárez, Antonio. Mulato, arcabucero, casado con Margarita Fragoso, india.
Hijos: Antonio y Juan, menores.
Vive en la calle de la Merced.

Civil 1496, f.49.

Suárez, Catarina. Doncella.
Vive en la calle de Balvanera.

Civil 1496, f.80.

Suárez, Francisco. Español, casado.
1 hija.
Vive en el callejón de la Polilla.

Civil 1496, f.415.

Suárez, Francisco. v. Urañas Zaballo, Manuel.

Suárez, Jacinta. Española de 70 años.
Vive en el callejón de la Polilla.

Civil 1496, f.422.

Suárez, José. Castizo, oficial zapatero de 50 años, casado con María Olivares.
Hija: Agueda de 1 año.
Vive en la calle de las Moras.

Padrones 52, f.197.

Suárez, José. Español, mercader viandante, casado.
1 hija.
Vive en el callejón del Espíritu Santo.

Civil 1496, f.263.

Suárez, José Anastasio. Castizo, oficial de sastre, casado.
1 hijo.
Vive en la calle del Arco.

Civil 1496, f.384.

Suárez, José Antonio. Español, dueño de pulpería, casado con Mariana del Castillo.
Hijo: Faustino Suárez.
En la misma casa: María Josefa Luna, viuda de Manuel del Castillo.
Vive en la calle de Quesadas.

Civil 1496, f.89.

Suárez, Juana. Mulata, hilandera, viuda de José Sánchez, de 50 años.
Hijos: Lutgarda de 18 años, Valentín de 13.
Vive en la calle de San Lorenzo.

Padrones 52, f.142.

Suárez, Leandro. Oficial carpintero de 26 años, casado con Juana Rojas.
Hijos: Juan de 6 años, José de 4, Miguel de 2, Juan de 6 meses.
Vive en la calle de las Moras.

Padrones 52, f.193.

Suárez, Lorenzo. Natural de Galicia, casado con María de Castro.
Criada: María Gertrudis, mestiza.
Vive en la calle de Chiquis.

Civil 1496, f.16.

Suárez, Manuel. Mulato, casado.
1 huérfana.
Vive en el callejón del Espíritu Santo.

Civil 1496, f.265.

Suárez, María. Española, devanadora de seda de 30 años, casada con José Herrera, ausente.
Vive en la calle del Aguila.

Padrones 52, f.114.

Suárez, María. Se mantiene de limosna de 40 años, viuda.
Hija: Juana de 11 años.
En la misma casa: María Gallardo de 32 años, viuda, y su hija Josefa de 9 años.
Vive en la calle de Betlemitas.

Padrones 52, f.27.

Suárez, Pedro. Casado con Antonia Burgos.
1 hijo.
1 criada.
Vive en la calle de Tlapaleros.

Civil 1496, f.282.

Suárez, Pedro. Español, sastre de 25 años, casado con Ana Pérez.
Vive en la calle de la Estampa de San Lorenzo.

Padrones 52, f.157.

Suárez de Lemus, Francisco. Español, comerciante, casado con Manuela de Villa.
Hija: Ignacia Josefa.
Vive en la calle de la Merced.

Civil 1496, f.48.

Suárez y Morán, José. Sargento del comercio, casado con María Rodríguez de la Vega.
Hijas: María Josefa de la Soledad, María Fernanda, Antonia Teresa.
En la misma casa: José Pedro Suárez, Juan Rodríguez.
Criados: Andrea Valdés, castiza; María Gertrudis, india; María Ana, india.
Vive en el callejón de Talavera.

Civil 1496, f.84.

Suavo, Juan de. Dueño de caldereterías, no la habita.
Vive en la calle de Tacuba.

Padrones 52, f.77.

Subia, Francisco. Español, casado.
2 hijos.
Vive en la calle de Jesús.

Civil 1496, f.355.

Sudanes, Francisco. Español, oficial de panadero de 25 años.
En la misma casa: Sebastián Romero de 35 años; Juan de la Rosa, indio, casado.
1 criado.
Vive en la calle de San Bernardo.

Civil 1496, f.321.

Suero, Joaquín. Natural de Sanlúcar, dueño de vinatería de 20 años y 3 de reino.
Vive en la calle de San Lorenzo.

Padrones 52, f.134.

Sumoza, José. Mulato, arriero de 30 años, casado con Juana Pantaleón.
Hijo: José de 6 meses.
Vive en la calle de Cocheras.

Padrones 52, f.197.

Sustaita, Domingo. Español, dueño de carrocería, casado con Josefa Núñez.
Hijos: Miguel de 10 años, Bernardino de 12.
Aprendices: José de 18 años, Ignacio Castillo de 18, Pedro Castillo de 12.
Criada: María, mulata de 40 años.
Vive en la calle de Vergara.

Padrones 52, f.160.

Tabarrera, Juan. Natural de Villa de Escaray de 32 años.
Vive en la calle de Tlapaleros.

Civil 1496, f.284.

Tablas, Mariana. Española.
1 criada, mestiza de 20 años.
Vive en la calle de San Francisco.

Civil 1496, f.245.

Table, Manuel. Bachiller.
Hermana: Josefa Espinosa, viuda.
Vive en la calle de San Lorenzo.

Padrones 52, f.135.

Taboada, Juan. Español, comerciante, casado.
1 hija.
3 cajeros.
3 criadas, 3 criados.
En la misma casa: José Pasos, español, comerciante.
Vive en la calle de Don Juan Manuel.

Civil 1496, f.351.

Tabora, *José Manuel*.
1 hijo.
Vive en la calle de San Francisco.

Civil 1496, f.246.

Tabornor, Nicolás. Español, mercader, casado con Francisca Castellano.
Hija: Rosa.
Vive en la calle de Balvanera.

Civil 1496, f.75.

Tagle, Gómez de. v. Gómez de Tagle.

Tagle, Pérez de. v. Pérez de Tagle.

Tagle, Sánchez de. v. Sánchez de Tagle.

Taguada, Gregorio. Español, contador del Real Tribunal y Audiencia de Cuentas, casado con Gertrudis Gaona.
En la misma casa: María Josefa Gaona, María Magdalena, José Eduardo.
Criadas: Felipa Antonia, Leonarda.
Vive en la calle de Santa Efigenia.

Civil 1496, f.40.

Taguada, Ventura. Comerciante, casado con Ana Bárbara Romero y Zapata.
Hijo: Cristóbal Ballesteros, casado con Mónica de la Torre, y sus hijas Teresa y Catalina.
Vive en la calle del Puente de Balvanera.

Civil 1496, f.123.

Talavera, Gregorio. Español, empedrador de 40 años, casado con María Cortés.
Hija: María de 15 años.
Vive en la calle de Tacuba.

Padrones 52, f.90.

Tamaral, Alonso. Español de 60 años, comerciante, casado.
Vive en el callejón de la Polilla.

Civil 1496, f.416.

Tamarillo, Juana de Jesús. Española, casada con Nicolás Cornejo, ausente.
Hijos: Vicente José, Ana María Guadalupe, María Gertrudis, Marcelina.
Vive en la calle de la Acequia.

Civil 1496, f.83.

Tamariz, Mariana.
Hermana: María de 40 años, casada con Rafael Avila, esclavo, cochero.
Vive en el callejón de Santa Clara.

Padrones 52, f.38.

Tamayo, Francisco. Soldado de infantería del Real Palacio, casado con Felipa Moreno de Monroy.
Vive en la calle de Meleros.

Civil 1496, f.35.

Tamayo, Mónica. Española.
1 hija.
Hermana: Luisa.
Vive en la calle de Zuleta.

Civil 1496, f.313.

Taños, Manuel. Español, con tienda de platería, casado con Gertrudis Ruiz.
Hijos: Pedro de 16 años, Francisca de 21.
En su compañía: María de Zurita.
Vive en la calle de San Lorenzo.

Padrones 52, f.146.

Tapia, Antonio. Español, comerciante de 38 años, casado.
1 hija, casada.
En la misma casa: Nicolás de Noli, español de 18 años.
1 criado.
Vive en la calle de las Ratas.

Civil 1496, f.365.

Tapia, Basilio Antonio de. Indio, casado con María.
Vive en la calle que va a la Alhóndiga.

Civil 1496, f.22.

Tapia, Cristóbal, De 33 años, casado con María de los Angeles de 35 años.
Vive en la calle del Coliseo.

Civil 1496, f.261.

Tapia, Francisco. Abogado de la Real Audiencia.
En la misma casa: Manuel García, comerciante.
2 criados.
Vive en la calle de...

Civil 1496, f.392.

Tapia, Gertrudis. Mestiza, dueña de cigarrería, viuda.
Hija: María de 15 años.
Vive en la calle de la Misericordia.

Padrones 52, f.149.

Tapia, Joaquín de. Mestizo, oficial velero, casado con Bernarda Langarica.
Hijos: Estanislao, María Josefa.
Vive en la calle de la Estampa de la Merced.

Civil 1496, f.116.

Tapia, José. Español, oficial herrador, casado con Onorea Lutgarda.
Hija: María Sabina.
Vive en la calle del Puente de Fierro.

Civil 1496, f.108.

Tapia, José. Español, purero, casado con María Moreno.
Vive en la calle de la Pila Seca.

Padrones 52, f.171.

Tapia, Juan de. Mestizo, oficial de carpintero de 21 años, casado con Gertrudis.
Hijos: José de 4 años, María de 6 meses.
Vive en la calle de la Espalda de la Misericordia.

Padrones 52, f.169.

Tapia, Manuel. Español, oficial zapatero de 25 años, casado con Gertrudis Leal.
Hijo: José de 2 meses.
Vive en la calle de Cocheras.

Padrones 52, f.199.

Tapia, María Luisa. Española, viuda.
1 hija, 1 hijo.
Vive en la calle de las Ratas.

Civil 1496, f.409.

Tapia, Mariana. Mulata de 26 años, casada con Juan, cochero.
Vive en la calle de Tacuba.

Padrones 52, f.83.

Tapia, Nicolás de. Clérigo.
Criados: Gerónimo Velázquez, español; Miguel Rendón, mulato.
Vive en la calle de la Estampa de la Merced.

Civil 1496, f.116.

Tavenilla, Francisco. v. Rivas Cacho, Domingo.

Tavera, Clemente. Dueño sastrería, casado.
2 hijos, 3 hijas.
1 aprendiz.
Vive en la Plazuela del Colegio de Niñas.

Civil 1496, f.269.

Tavera, José Antonio. Indio tributario, zapatero, casado con María Antonia.
Hijos: Gregorio, Matías Antonio.
Vive en la calle de Quesadas.

Civil 1496, f.122.

Tavera, Manuel. De 42 años, casado.
8 hijos, el mayor casado con María López y 2 hijas.
En la misma casa: Valderrama, Antonio, Pedro Tavera, María Tavera, Manuela Tavera, Ciprián Tavera, José Mantilla, casado y 1 hijo.
Vive en la calle del Colegio de Niñas.

Civil 1496, f.272.

Tavera, María. Española, viuda de 50 años.
Hija: María Campos, viuda, 3 hijos.
Vive en la calle de San Felipe.

Civil 1496, f.363.

Tejada, Ana. Española, viuda.
3 hijas.
Vive en la calle de Jesús.

Civil 1496, f.354.

Tejada, Ana María. Española.
Hermana: Gertrudis, María Teresa.
Vive en la calle de Quesadas.

Civil 1496, f.102.

Tejada, Antonio. Español, casado.
8 hijos, 6 hijas.
2 criados.
Vive en la calle de Tlapaleros.

Civil 1496, f.257.

Tejada, Felipe. Español, dueño de cigarrería, casado.
3 hijos.
Vive en la calle de las Ratas.

Civil 1496, f.365.

Tejada, Francisco. Español, casado con Estefanía Hinojosa.
2 hijos.
Criadas: Ana, mestiza de 12 años; María, mestiza de 14 años.
Vive en la calle de Medinas.

Padrones 52, f.118.

Tejada, Juan Antonio. Alquilador de ropa, casado con Melchora de los Reyes.
Hijos: Francisco Javier, María Josefa.
Criados: María Manuela, india; Juan José, mulato libre, menor.
Vive en la calle de la Merced.

Civil 1496, f.45.

Tejada, María. Sirvienta de 36 años, viuda.
Hijo: Manuel del Olmo.
Vive en la calle de Vergara.

Padrones 52, f.29.

Tejadilla, José. Español de 25 años, casado con Antonia Avila.
Hija: María de 6 meses.
Vive en la calle de Santo Domingo.

Padrones 52, f.183.

Telmo, Juan. Castizo, bastonero de la Real Cárcel de esta Corte, casado con Juana María Ponce.
Hijas: María Micaela, Manuela Josefa, María Gertrudis.
En la misma casa: Hipólita Clara, viuda de Juan Manuel Ponce, con sus hijos José y Mariana Montes de Oca.
Vive en la calle de Meleros.

Civil 1496, f.31.

Téllez, José Manuel. Mestizo, zapatero, casado con Antonia Francisca de Nava.
Hijos: Jacinto, Manuel, José, Felipe Santiago, Antonio, Gertrudis, Gregorio.
Vive en la calle de Olmedo.

Civil 1496, f.129.

Téllez Girón, Diego. Escribano de Cámara de la Real Audiencia, casado con Juana de Castañeda.
Hija: María.
1 huérfana.
5 criados.
Vive en la calle del Reloj.

Padrones 52, f.191.

Téllez Girón, Diego. Escribano de Cámara del Crimen.
Hermana: Antonia Téllez Girón de 60 años, viuda de Diego del Castillo.
Criada: María, mestiza de 11 años.
Vive en la calle de las Moras.

Padrones 52, f.193.

Téllez Girón, José. Mulato, oficial de sastre de 32 años.
Hijo: Manuel de 2 años.
Vive en la calle de la Alcaicería.

Padrones 52, f.75

Téllez Girón, Miguel. Español, mercader viandante, casado.
1 hija.
En la misma casa: Tomasa, española, viuda de 40 años.
Vive en la calle de Jesús Nazareno.

Civil 1496, f.384.

Tello, Isabel. Española, viuda.
1 hija.
2 criadas.
Vive en la calle de la Acequia.

Civil 1496, f.278.

Tello, José Antonio. Español, oficial sastre, casado con Francisca Micaela.
Hija: Javiera.
Vive en la calle del Puente de Fierro.

Civil 1496, f.13.

Tello, Manuel. Mulato, sastre, casado con Lorenza García.
Hijo: José de 12 años.
Vive en la calle de San Lorenzo.

Padrones 52, f.145.

Tenorio, Bartolomé. Castizo, zapatero de 50 años, casado con Martina.
Vive en la calle de la Canoa.

Padrones 52, f.97.

Tenorio, Felipa. De 50 años, viuda de Francisco Revuelta.
1 hijo.
Vive en el callejón de Betlemitas.

Padrones 52, f.28.

Tenorio, Francisco. Español, maestro guantero, casado con Anastasia Silva.
Hija: Micaela Juárez.
Vive en el callejón de Porta Coeli.

Civil 1496, f.56.

Tenorio, Juan. Dueño de platería, casado con Ana.
1 criada, india.
Vive en la calle de San Francisco. Civil 1496, f.245.

Tenorio, Valentín. Con trato de figonero, 30 años, casado con Ana de Palacios.
Hija: Francisca de 12 años.
1 criada, india de 20 años.
Vive en la calle de San Francisco.

Padrones 52, f.15.

Tenorio de la Banda, Antonio. Dueño de nevería en la calle de San Francisco.
1 hermano.
1 criado.

Civil 1496, f.248.

Tenorio de la Banda, Santiago. Español, comerciante, casado.
1 hija.
Vive en el callejón de la Polilla.

Civil 1496, f.419.

Teodoro... Español de 30 años, oficial de sastre, casado con María.
Vive en el callejón de Santa Clara.

Padrones 52, f.37.

Teodoro Toribio. Indio, tornero de 30 años, casado.
2 hijos.
Vive en la calle de Zuleta.

Civil 1496, f.308.

Terán, Francisco. Natural de las Montañas de 45 años y 22 de reino.
Cajeros: Luis Murga, natural de las Montañas de 30 años; Francisco Buitrón, natural de las Montañas de 25 años.
Vive en la calle de Donceles.

Padrones 52, f.101.

Terán, Juan. Mestizo de 35 años, casado.
Vive en la calle de San Felipe.

Civil 1496, f.361.

Terán, Manuel. Natural de las Montañas, comerciante de 60 años y 40 de reino, casado con Ana Belufiño.
Hijo: José de 1 año.
Criados: Catarina Altamirano, casada con Francisco Paredes de 36 años, y una hija, Agustina de 15.
Vive en la calle de Tacuba.

Padrones 52, f.52.

Terán, Pedro. Natural de las Montañas de 60 años y 30 de reino.
Sobrinos: Gabriel Gutiérrez, 24 años y 5 de reino; Damián de 22 años.
Cajeros: Gabriel, gachupín de 24 años y 4 de reino; Francisco Chinique, natural de Navarra de 70 años y 30 de reino; Felipe de Hoyo de 16 años y 3 meses de reino; Ambrosio Valverde de 22 años, Juan de Guerra de 25 años y 5 de reino, naturales de las Montañas.
Criados: Francisca de 30 años, María de 50, Juan de 10, mulatos.
Vive en la calle de Santo Domingo.

Padrones 52, f.175.

Tercero, Javier. Español, oficial de sastre de 35 años, casado con Agustina Juana.
Vive en la calle de San Lorenzo.

Padrones 52, f.133.

Teresa... Mestiza, lavandera de 32 años.
En la misma casa: Josefa, lavandera de 30 años, mestiza.
Vive en la calle de Tacuba.

Padrones 52, f.41.

Teresa... Mestiza, se mantiene de coser de 30 años.
Hija: Mariana de 6 años.
Vive en la calle de Tacuba.

Padrones 52, f.89.

Teresa... Viuda.
Hija: Josefa de 5 años.
Criados: Joaquín, casado con María, 1 hija de 6 años y otro de 2.
Vive en la calle de Vergara.

Padrones 52, f.30.

Teresa Efigenia. Española, dueña de cigarrería de 50 años, viuda.
Vive en el callejón de la Polilla.

Civil 1496, f.414.

Terrazas, Alejo Antonio. Mestizo, sastre, casado con Petra Valeriana.
Hijo: José Faustino Terrazas.
En la misma casa: Francisco Valeriano, mestizo.
Vive en la calle de la Acequia.

Civil 1496, f.26.

Terreros, Alejo. Castizo, sastre de 35 años, casado con Petra Velázquez.
Hijo: José de 10 años.
Vive en la calle de las Escalerillas.

Padrones 52, f.215.

Terreros, Francisca. Española, dueña de cigarrería de 36 años, viuda de Juan Trejo.
Vive en la calle de Tacuba.

Padrones 52, f.84.

Terreros, María Francisca.
1 hija de 25 años.
1 cajero español.
2 criados, mulatos y 6 criadas de color quebrado.
Vive en la calle del Espíritu Santo.

Civil 1496, f.260.

Terreros y Trejo, Ana.
En la misma casa: Gertrudis de Berrio y Zaldívar, Miguel Francisco de Lugo, Regidor, Gabriel de Lugo y Berrio, Nepomuceno de Lugo y Berrio.
Cajero: Bartolomé de Figueroa de 50 años, casado.
4 criados.
Vive en la calle de Zuleta.

Civil 1496, f.313.

Tervete, Isidro. Natural del Puerto de Santa María, comerciante, de 23 años y 7 de reino.
Criada: Ana Aguilera, mulata libre.
Vive en la Alcaicería.

Padrones 52, f.64.

Tineo, José. Casado con Antonia Ladrón de Guevara.
2 hijos.
1 criada, mulata.
Vive en la calle de San Francisco.

Civil 1496, f.245.

Tinoco, Francisco. Mestizo, maestro sastre de 29 años, soltero.
Hermanos: María de 24 años, Ana de 36, María de 14, Juan de 28.
Madre: Tomasa Martínez de 62 años.
Vive en la calle de Medinas.

Padrones 52, f.121.

Tinoco, José. Natural de Galicia, cajero de Agustín Suárez de 18 años y 2 de reino.
Vive en la calle de San Francisco.

Padrones 52, f.11.

Tirado, Francisco. Español, maestro latonero de 42 años, casado con María Alemán.
Hija: Rosalía de 8 años.
Vive en la Plazuela del Convento de la Concepción.

Padrones 52, f.148.

Tirado, José. Español, casado.
2 criados.
Vive en la Plazuela del Colegio de Niñas.

Civil 1496, f.306.

Tirado, Juana. Administradora de las dementes de la casa del Salvador de 32 años, viuda de José Curiel.
En su compañía: Josefa González, viuda de 60 años, con su hijo José, de 3 años.
A su cargo tiene 48 mujeres dementes.
Vive en la calle de la Canoa.

Padrones 52, f.96.

Tiraud, Diego. Antonio. Español, comerciante, casado.
4 hijos.
2 cajeros.
1 maestro de clave.
9 criados.
Vive en la calle de la Cadena.

Civil 1496, f.302.

Tobio, Marcos. Español, dueño de curtiduría, casado con Juana Priego.
Hijas: Mariana, Josefa.
Criada: Ana María, india.
Vive en la calle de la Danza.

Civil 1496, f.105.

Toca, Francisco. Español, comerciante.
Criados: Uno español, dos castizos, una castiza.
En la misma casa: José Leandro, mestizo, cochero; 1 huéspeda.
Vive en la calle de Ortega.

Civil 1496, f.343.

Toca, Francisco. Español, casado.
1 hija.
1 criada.
Vive en la calle de Zuleta.

Civil 1496, f.309.

Toca, Josefa. Española, dueña de cacahuatería.
Cajeros: Juan Antonio López, Francisco Ronquillo.
Criadas: María Manuela, mestiza, María Antonia, india.
Vive en la calle de las Rejas de Balvanera.

Civil 1496, f.52.

Toledo, José. Español, comerciante, casado.
2 hijos.
1 criada.
Vive en la calle de la Monterilla.

Civil 1496, f.328.

Toledo, Juan. Mulato, cochero de 36 años, casado con Anastasia Fernández.
Hijos: Estefanía de 11 años, Francisco de 6 años, Mariano de 3, María de 2.
Vive en el callejón de Santa Clara.

Padrones 52, f.38.

Toledo, Juan de. Español, maestro de sastre de 36 años, casado con Antonia Bermúdez.
Hija: María de 1 año.
Huérfano: Gerónimo de 12 años.
Criada: María de 30 años, india.
Vive en la calle del Empedradillo.

Padrones 52, f.54.

Toledo, Nicolás. Natural de Castilla, casado con Catarina de Jáuregui.
Hijos: Gaspar, José Ignacio, María Felipa, María Gertrudis, María Vicenta.
Criadas: Juana Gertrudis, castiza, chichigua; María de la Trinidad, india de 13 años.
Vive en la calle de la Estampa de Jesús María.

Civil 1496, f.13.

Toledo, Teresa. Española, viuda de Pedro García.
Hija: Gerarda, casada con Juan Aguilar de 30 años, ausente.
Hermanos: Marcelina de 24 años, Manuel de 20 años, practicante de cirugía.
Vive en la calle de San Lorenzo.

Padrones 52, f.143.

Tomás... Bachiller, español.
Hermanas: Rita de 28 años, Leoncia de 22.
Criados: Bárbara de 25 años, Ignacio de 2, indio, Rosa de 4.
Vive en la calle de San Lorenzo.

Padrones 52, f.142.

Tomás... Mestizo, calzonero de 30 años, casado con Bárbara.
Hijos: Victoriana de 10 años, Magdalena de 9, José de 8.
Vive en la calle de la Perpetua.

Padrones 52, f.203.

Tomás... Mulato, cochero, casado con Pascuala.
Vive en la calle de Tacuba.

Padrones 52, f.40.

Torija, Ignacio. Mestizo, operario de la Real Casa de Moneda, casado con Francisca Javiera.
Vive en la calle de Quesadas.
Civil 1496, f.104.

Torijano, Juan. Español, casado.
1 hijo.
Vive en el callejón de los Dolores. Civil 1496, f.274.

Torijano, Tomasa. Española, viuda de 50 años.
Hermana: Teresa de 30 años.
Vive en el callejón de San José el Real.
Padrones 52, f.45.

Torillo, Magdalena. Española de 50 años, viuda de Felipe Naranjo.
Hija: Mónica de 25 años, casada con Julio Garfias, y dos hijos: Ignacia de 2 años y José de 15.
Criado: José de 30 años.
Vive en la calle del Aguila.
Padrones 52, f.129.

Torquemada, Antonio. De 30 años.
1 criada.
Vive en la calle de la Palma.
Civil 1496, f.256.

Torquemada. Nicolás. Español de 46 años, casado con Petra Medinilla.
Hija: María de 19 años.
Vive en la calle de la Pila Seca.
Padrones 52, f.139.

Torre, Antonio. Español, Escribano Real, casado con Mariana Cepeda.
Hijos: Petra de 11 años, Juana de 9, José de 3, María de 2.
Hermana: Luisa de 30 años.
Criados: María de 16 años; Gabriel Villarreal.
Vive en la calle de Tacuba.
Padrones 52, f.53.

Torre, Antonio de la. Español, dueño de vinatería, en la calle de San Francisco de 24 años.
Civil 1496, f.247.

Torre, Felipe Santiago de la. Español de 30 años, viudo.
Vive en la calle del Arco. Civil 1496, f.381.

Torre, Francisca Javiera de la. Viuda.
7 hijos.
2 criados.
Vive en la calle de Tlapaleros.
Civil 1496, f.251.

Torre, Francisco de la. Español, vendedor de géneros, casado con Ana María de la Peña.
Hijos: Mariano, Marcelino, Rosa María, Francisco.
Vive en la calle de Santa Efigenia.
Civil 1496, f.40.

Torre, Gertrudis de la. Española de 50 años, viuda.
1 hija casada con Félix Padilla, oficial purero, de 25 años, otra hija casada cuyo marido está ausente.
Vive en la calle del Puente Quebrado.
Civil 1496, f.368.

Torre, Juan Bernabé. Español, comerciante, casado.
2 hijas.
2 esclavos.
Vive en la calle de Zuleta.
Civil 1496, f.307.

Torre, Juan Manuel de la. Español.
2 hijos, 4 hijas.
2 criados.
Vive en el callejón de Bilbao.
Civil 1496, f.251.

Torre, Manuel. Bachiller presbítero.
Vive en la calle de San Felipe.
Civil 1496, f.361.

Torre, Manuel. Español, barbero, casado con Ana Olmedo.
Hija: María de 5 meses.
Vive en la calle de San Lorenzo.
Padrones 52, f.145.

Torre, María. De 40 años.
En la misma casa: Ana María Pérez de 30 años.
Vive en la calle del Puente Quebrado.
Civil 1496, f.374.

Torre, María. Española, trato de velería de 60 años.
Criadas: María de 40 años, María de 21, ambas mulatas.
Vive en la calle de Tacuba.
Padrones 52, f.76.

Torre, Salvador Agustín de la. Gachupín comerciante.
1 criada.
Vive en la calle de San Francisco.
Civil 1496, f.250.

Torre y Torres, Francisco José Antonio de. Casado.
En la misma casa: su suegra, Cecilia Antonia, con una hermana y su suegro.
Vive en la calle del Coliseo.
Civil 1496, f.260.

Torre y Torres, Josefa de. Española de 30 años.
2 sobrinas, 1 sobrino.
Vive en la calle de las Ratas.
Civil 1496, f.411.

Torreblanca, Joaquina. Costurera de 45 años, viuda de José Moreto.
Hija: María de 15 años.
Hermana: María de 40 años.
Vive en la cuadra frente a Santa Isabel.
Padrones 52, f.19.

Torres, Ana. Castiza, viuda de Cristóbal Ballesteros.
Hijos: Félix, oficial de sastre de 27 años; José de 5 años.
Vive en la Alcaicería. Padrones 52, f.60.

Torres, Ana María. Española, viuda de 25 años.
1 hermana.
Vive en la calle de la Acequia.

Civil 1496, f.278.

Torres, Angel de. Español, mayordomo de pulquería, casado con Ana Jaime.
Vive en la calle del Aguila.

Padrones 52, f.112.

Torres, Antonio. Español, mayordomo de panadería, casado con Ana Polanco.
Hijas: María, María Mariana.
En la misma casa: Francisca Blanco, viuda de Miguel de Aguilera, con dos hijos: Manuel y José.
Vive en la calle de Quesadas.

Civil 1496, f.91.

Torres, Casimira. Española, viuda de 45 años.
Hermanas: María de 25 años, Nicolasa de 26.
Criada: Isabel de 14 años.
Vive en la calle de Cordobanes.

Padrones 52, f.206.

Torres, Claudia. Mulata de 21 años.
5 hermanas.
En la misma casa: Miguel Brizuela, español, oficial de bordador, casado y con una hija.
Vive en la calle del Arco.

Civil 1496, f.360.

Torres, Diego de. Operario de Minas.
2 hijas, 1 hijo.
2 hermanas.
En la misma casa: Manuel Torres, español de 80 años, casado.
1 huésped.
Vive en la calle de las Ratas.

Civil 1496, f.409.

Torres, Francisco. Natural de Galicia, dueño de cacahuatería de 50 años y 24 de reino, casado con María Vergara.
Criada: Alejandra de la Cruz, soltera de 30 años.
Vive en la calle del Aguila.

Padrones 52, f.125.

Torres, Francisco. Natural de las Montañas, dueño de cacahuatería.
Cajeros: Antonio Martínez, natural de Castilla de 22 años y 2 de reino; Juan Ríos, natural de las Montañas de 45 años y 2 de reino.
Vive en la calle de la Pila Seca.

Padrones 52, f.166.

Torres, Francisco. Viudo, español.
4 hijos.
Vive en el callejón de Bilbao.

Civil 1496, f.251.

Torres, Francisco. v. Lozano, Ana.

Torres, Francisco Javier. Dueño de velería, casado.
1 hija.
2 criadas.
Vive en la calle de la Acequia.

Civil 1496, f.280.

Torres, Gaspar de. Español, herrador de 50 años, casado con María Varrales.
Hijos: Antonio de 12 años, Juan de 10.
Vive en la calle del Aguila.

Padrones 52, f.112.

Torres, Gertrudis Antonia de. Mestiza.
En la misma casa: María Micaela Delgado, mestiza, casada con Francisco Valdés, ausente.
Vive en la calle de la Estampa de Jesús María.

Civil 1496, f.14.

Torres, Ignacio. Español, oficial platero de 26 años, casado con María Rincón.
Hija: María de 8 meses.
Madre: Antonia Almazán de 50 años.
Vive en la calle del Reloj.

Padrones 52, f.189.

Torres, Isidro. Natural de Sevilla, limosnero de 58 años, casado con Ana Trejo.
Hija: Ana de 4 años.
Vive en la calle de la Encarnación.

Padrones 52, f.204.

Torres, Gerónimo de. Español, comerciante, casado de 50 años.
1 hija.
Vive en el callejón de la Polilla.

Civil 1496, f.422.

Torres, Joaquín de. Bachiller, Capellán Mayor de la Concepción.
Hermanas: Luisa Cueto, viuda; Rosalía de 30 años.
Vive en la calle de la Cruz del Factor.

Padrones 52, f.159.

Torres, Joaquín de. Maestro de arquitectura, casado con Mariana Guerrero.
Familia: María de 25 años, Antonia de 24, Felipa de 23, Juana de 20.
Aprendiz: Martín, indio, 15 años.
Vive en la calle de la Pila Seca.

Padrones 52, f.171.

Torres, José. Castizo, maestro barbero, casado con Eusebia de los Angeles.
Vive en la calle de la Capilla de los Dolores.

Padrones 52, f.130

Torres, José. Español, maestro sastre, casado.
4 hijos.
1 hermana.
2 aprendices.
Vive en la calle de la Cadena.

Civil 1496, f.317.

Torres, José. Español, maestro zapatero de 43 años.
Vive en la calle de la Pulquería de Celaya.

Padrones 52, f.16.

Torres, José. Oficial cerero de 35 años.
1 huérfana.
Vive en la calle de las Ratas.

Civil 1496, f.408.

Torres, José. Oficial de cigarrero de 40 años, casado con Ana González.
Hijos: Ana de 6 años, José de 4.
Madre: María González de 60 años, casada.
Vive en la calle del Puente de Amaya.

Padrones 52, f.168.

Torres, José Antonio. v. Vargas, Antonio.

Torres, Juan. Español, maestro sastre de 30 años, casado con Rita Hernández.
Hijas: María de 12 años, Cecilia de 6.
Vive en la Alcaicería.

Padrones 52, f.75.

Torres, Juan. Español, mercader, casado con Manuela Espinosa.
Hijos: Agustín, Gertrudis.
Criada: Juana de Dios, castiza.
Vive en la calle de la Estampa de la Merced.

Civil 1496 f.117.

Torres, Juan. Mestizo, dueño de cigarrería, casado con María Delgado.
Hijos: María de 7 años, José de 7, Andrés de 5, Basilio de 1.
Vive en la calle del Reloj.

Padrones 52, f.187.

Torres, Juan de. Español, dueño de obraje, casado.
3 cuñadas, viudas.
1 niña.
1 esclava.
Vive en la calle del Colegio de Niñas.

Civil 1496, f.335.

Torres, Juan José. Esclavo de Antonio de Rojas, casado con Marcela Flores.
Vive en la calle de la Perpetua.

Padrones 52, f.203.

Torres, Juan Miguel. Español, maestro espadero, casado con María de los Santos.
Hijos: José de Torres, Rafael, Rosalía, José Mariano, María Vicenta.
Vive en el callejón de Porta Coeli.

Civil, 1496, f.56.

Torres, Luis. Español, mayordomo de panadería, casado con Isabel Pérez.
En la misma casa: Rita de Hinojosa.
Criada: Josefa María.
Vive en la calle de Quesadas.

Civil 1496, f.10.

Torres, Dr. don Luis Antonio de. Chantre de esta Santa Iglesia Catedral; y el señor don Luis de Torres Tuñón, Prebendado de ella, y Joseph Javier de Torres de 26 años; María de Torres, de 12.
Criados: Ponciano, esclavo de 60 años; Esteban de Aranda, mulato, soltero de 25 años; Tomasa Cafuentes, mulata de 80 años, soltera; María González, viuda; Manuel González, mulato de 26 años, casado con Ana del Río de 19 años; Nicolás Ramírez, mulato de 31 años, casado con Josepha Sandos, tienen 4 hijos: Ana de 11 años, Andrea de 7, Luisa de 4 y Tomás de 1 año.
Vive en la calle de Tacuba.

Padrones 52, f.49.

Torres, Manuel. Español, casado.
1 criada.
Vive en la calle de las Ratas.

Civil 1496, f.365.

Torres, Marcela. Viuda.
3 hijos.
Vive en la calle de Zuleta.

Civil 1496, f.314.

Torres, María. Mestiza, costurera de 20 años.
Vive en el Portal de Santo Domingo.

Padrones 52, f.173.

Torres, María. Viuda de José Gallegos.
Vive en la calle de Balvanera.

Civil 1496, f.73.

Torres, María Gertrudis. Española, viuda de 40 años.
1 hija.
Vive en la calle de Ortega.

Civil 1496, f.340.

Torres, María Teresa. Española, viuda.
1 hija.
Vive en la calle de Ortega.

Civil 1496, f.345.

Torres, Mateo. Español, mayordomo de carnicería.
2 hijas, 2 hijos.
Vive en el callejón de la Polilla.

Civil 1496, f.423.

Torres, Miguel de. Español, maestro carpintero de 50 años, soltero.
Aprendiz: Mario, mestizo, de 15 años.
Vive en el callejón de Santa Clara.

Padrones 52, f.35.

Torres, Nicolás. Español, albañil de 50 años, casado con Francisca Escudero.
1 hijo, 2 meses.
3 huérfanos.
Vive en la calle de la Estampa de la Concepción. Padrones 52, f.132.

Torres, Nicolás. Español, dueño de librería, casado.
1 hijo.
1 criada.
Vive en la calle de Jesús Nazareno. Civil 1496, f.388.

Torres, Nicolás José.
2 hijos; 2 hijas, casadas.
3 nietas.
3 criados.
Vive en la calle de Jesús Nazareno.

Civil 1496, f.388.

Torres, Ricardo de. Español, maestro de escuela de 45 años, casado.
1 hijo.
Vive en la calle de Zuleta.

Civil 1496, f.308.

Torres Pesellén, Cristóbal. Español, oficial platero, casado.
1 hijo, 2 hijas.
Vive en el callejón de la Polilla.

Civil 1496, f.416.

Torres Tuñón, Luis. v. Torres, Luis Antonio.

Torresillas, Juan Manuel. Español, oficial empedrador, casado.
2 hijos, 1 hija.
Vive en la calle de Ortega.

Civil 1496, f.339

Tos, Juan de. v. Zúñiga, Juan de.

Toscano, Juan. Bachiller presbítero.
1 hermana.
2 criadas.
Vive en la calle de Jesús.

Civil 1496, f.357.

Tovar, Eligio. Castizo, albañil, casado con Rita Ortega.
Hijos: Manuela de 12 años, Simón de 11, María de 6, Francisca de 5, Luciano de 4.
Vive en la calle del Aguila.

Padrones 52, f.124.

Tovar, Felipa Ignacia. Española, viuda de Antonio Carrillo, maestro de Misa.
En la misma casa: Josefa Tovar, María Gertrudis Guadalupe.
Vive en la calle del Puente de Fierro.

Civil 1496, f.12.

Tovar, Isabel. Mulata libre, viuda.
Vive en la calle de la Alhóndiga.

Civil 1496, f.24.

Tovar, Lucas. Castizo, maestro sastre, casado con Isabel Catarina.
Hijos: Salvador Antonio, José Roberto, Ignacio José, Nicolasa, Manuela.
Vive en la calle de Quesadas.

Civil 1496, f.88.

Tovar, Lucas. Castizo, sillero de 30 años, casado con Francisca Zamora.
Hijas: María de 11 años, María de 6, María de 3, Antonia de 13.
Vive en la calle de la Puerta Falsa de San Andrés.

Padrones 52, f.107.

Tovar, Teresa. Española, viuda de José Castro.
Hijas: Ana, viuda de Diego Vilichaga; María Teresa, casada con Antonio García Castaño, cigarrero.
Criada: Juana, mulata.
Vive en la calle de Quesadas.

Civil 1496, f.103.

Tovar y Cuenca, Gregorio. Español de 60 años, viudo.
Hijos: Mariana de 26 años, Miguel de 6 años.
Criados: María Samaniego de 30 años y su hija Ana de 8, mulatas; José Islas de 27 años, casado con Ana Pineda y 2 hijos: Manuela de 7 y José de 5; María León de 50 años; Joaquín Islas de 23; Miguel López de 50, casado con Vicenta Ocampo y una hija de 3 años; Joaquín Díaz de 28 años.
Vive en la calle de Cordobanes.

Padrones 52, f.209.

Traigero, Pablo. Natural de Galicia, dueño de vinatería de 26 años y 6 de reino.
Vive en la calle de Tacuba.

Padrones 52, f.54.

Trejo, Anastasio. Mulato, casado.
2 hijas, 1 hijo.
Vive en la calle de Ortega.

Civil 1496. f.339.

Trejo, Juan de. Español, casado con Juana Sánchez.
Hija: María Gertrudis.
Vive en la calle de Balvanera.

Civil 1496, f.76.

Trejo, Laureano. Castizo, maestro zapatero, mayor de 30 años, casado con Manuela Carranza.
Hijos: María de 11 años, Felipe de 70, Pedro de 7, Bernardo de 5, José de 4.
Vive en la calle de la Puerta Falsa de San Andrés.

Padrones 52, f.95.

Trejo, Sebastián José. Español, comerciante, casado de 40 años.
Vive en la calle del Hospital Real.

Civil 1496, f.342.

Trespalacios, Domingo de. Casado con doña Mariana Rodríguez de Albuerne.
En la misma casa: Luis Fernando de Hoyos, Arcediano; Bernarda de Osorio, española de 22 años; Bárbara de Reina de 16 años.
1 cajero, Pedro Téllez Díaz.
Vive en la calle de Capuchinas.

Civil 1496, f.319.

Trigo, Francisca de. Viuda de Nicolás Núñez.
Hijo: José Mariano.
En la misma casa: Gertrudis Arrillaga.
Vive en la calle de San Ramón.

Civil 1496, f.66.

Trigueros, Josefa. Costurera de 50 años, viuda de Mateo González.
En su compañía: María Zuleta, ciega de 40 años; Luisa Solar, castiza, de 50 años, costurera.
Vive en la calle de la Pila Seca.

Padrones 52, f.139.

Trigueros, Manuel. Español, oficial zapatero, casado.
3 hijas.
Vive en la calle del Arco.

Civil 1496, f.382.

Trigueros, Nicolás. Español, Escribano Real, casado.
1 hijo.
1 huérfano, indio.
1 criada.
Vive en la Plazuela de Jesús.

Civil 1496, f.353.

Trigueros, Rita. Española, viuda de 50 años.
Vive en la calle de San Felipe.

Civil 1496, f.377.

Trinidad Manuela. Mestiza, molendera de chocolate de 30 años, viuda.
Hijos: Ventura de 7 años, Margarita de 2.
Vive en la calle de Tacuba.

Padrones 52, f.78.

Trinidad, Teresa de la. Mulata, viuda de 50 años.
2 hijos.
Vive en la calle de Jesús.

Civil 1496, f.357.

Triste, Juan Antonio. Español, hilador de plata, casado con María Antonia López, mulata.
Hijos: Cleta Antonia, Fulgencio José.
Vive en la calle de Meleros.

Civil 1496, f.35.

Troncoso, Felipe. Castizo, guarda de las calzadas de 60 años, casado con Efigenia Gómez.
Hijas: María de 31 años, Ana de 11, Manuela de 6.
Vive en la Alcaicería.

Padrones 52, f.66.

Troncoso, José. Español, comerciante, casado con Gertrudis de Aguirre y Olmedo.
Hija: María Manuela Troncoso.
En la misma casa: Miguel José Noguera, comerciante, casado con Isabel de Aguirre y Olmedo.
Vive en la calle de Quesadas.

Civil 1496, f.99.

Troncoso, José. Español, comerciante de 25 años, casado.
1 criado.
Vive en la calle del Portal de Tejada.

Civil 1496, f.412.

Troquero, Pedro. Del comercio de España.
En la misma casa: José Valenciano, del comercio de España, con 2 cajeros, gachupines.
1 cocinero, francés, de nombre Juan Serre.
Criados: María Antonia Oneto, con 1 hijo y 3 criados más.
Vive en la calle de la Palma.

Civil 1496, f.253.

Trujeque, Esteban. Mulato, sastre de 52 años, casado con María Zerralde.
Vive en la calle de Tacuba.

Padrones 52, f.78.

Trujillo, José. Escribano Real.
1 hijo.
1 criada.
Vive en la calle de Zuleta.

Civil 1496, f.309.

Trujillo, Juan José. Mulato libre, casado con Felipa de Pajaliga.
Hija: Mariana.
Vive en la calle de Balvanera.

Civil 1496, f.74.

Trujillo, Manuel. v. Hernández, Agustín.

Trujillo, Micaela. Española.
En la misma casa: María Gertrudis Olmedo.
Criada: María Manuela Ortega.
Vive en la calle de Balvanera.

Civil 1496, f.75.

Trujillo, Miguel. Dueño de *tabaquería* en la calle de Balvanera.

Civil 1496, f.71.

Trujillo, Miguel. Español, tratante de tabacos, casado con Manuela Castellanos.
Hijos: Miguel, Gabriel, Rafael, José.
Criada: Teresa Millán, española.
Vive en la calle de la Merced.

Civil 1496, f.52.

Trujillo, Nicolás de. Español de 30 años, casado.
Vive en el callejón de la Polilla.

Civil 1496, f.414.

Trujillo, Rosa. Mulata, viuda.
Hija: Jacinta de 20 años.
En la misma casa: Manuela Carranza de 42 años, Domingo Gustillos de 52, Gertrudis Ronquillo de 38 años.
Vive en la calle del Coliseo.

Civil 1496, f.262.

Tubia, Rafael. Español, maestro botonero de 30 años.
1 aprendiz.
Vive en la calle del Espíritu Santo.

Civil 1496, f.301.

Tullo, Francisco. Soldado de caballería del Real Palacio, casado.
5 hijos.
Vive en la calle de Porta Coeli.

Civil 1496, f.323.

Turcios, Lorenzo. Dueño de platería, casado.
10 hijos.
1 aprendiz.
Vive en la calle del Colegio de Niñas.

Civil 1496, f.270.

Turices, Joaquín. Español, corredor de 30 años, casado con Antonia Romero.
Hijo: Miguel de 8 años.
Criada: María Moreno, mestiza de 18 años.
Vive en la calle de Tacuba.

Padrones 52, f.92.

Turices, Miguel. Licenciado.
8 criados.
Vive en la calle de Tacuba.

Padrones 52, f.92.

Turis, Manuel. Mestizo, oficial de pintor de 30 años, casado con Antonia.
Hijo: Pablo de 2 años.
Vive en la calle de las Moras.

Padrones 52, f.196.

Ubalde, Antonio. Español, maestro de cigarrero, casado con María Solís, mulata.
Hijo: Juan Gertrudis.
Vive en la calle del Puente de Fierro.

Civil 1496, f.11.

Ubalde, Tomás. Español, tintorero de 37 años, casado con Josefa Rueda.
Hijos: María de 7 años, José de 5.
Vive en la calle del Aguila.

Padrones 52, f.124.

Ubarco, Miguel. Español, bachiller.
Hermana: María de 40 años, viuda.
Sobrina: María de 18 años.
Vive en la calle de los Donceles.

Padrones 52, f.104.

Uberrichaga, Josefa. Española, dueña de truco, viuda.
1 hijo de 21 años, 1 hija de 20.
Vive en la calle de la Monterilla.

Civil 1496, f.359.

Ugalde, Juan José. Español, oficial barbero, casado de 40 años.
Vive en el callejón de la Polilla.

Civil 1496, f.414.

Ugarte, Manuel. Español, maestro sastre, casado con Juana González.
Hijas: Francisca de 20 años, Juana de 13, Perfecta de 11, María de 5.
Vive en la calle de San Lorenzo.

Padrones 52, f.144.

Uliarca, Francisco. Oficial Mayor de la Tesorería, casado con Josefa del Río.
Criada: Luisa, india.
Vive en la calle del Arzobispado.

Civil 1496, f.11.

Ulibarri, José. Español, cigarrero, casado con María Josefa de la Luz.
Hija: Inés.
Vive en la calle de Balvanera.

Civil 1496, f.76.

Ulibarri, Josefa. Española, viuda.
6 criados.
Vive en la calle de las Capuchinas.

Civil 1496, f.318.

Ulloa, Miguel. v. Valle, María.

Ulloa, Raymundo. Casado.
2 hijos.
2 criados.
En la misma casa: 1 español, escribiente.
Vive en la calle de Tlapaleros.

Civil 1496, f.258.

Ulloa, Sarmiento y Valladares, Marcelo. Español, maestro sastre, de 40 años, casado.
1 hija de 12 años.
Vive en la calle de Tiburcio.

Civil 1496, f.349.

Uncibay, Pedro. Español, maestro carrocero, casado.
4 hijas, una de ellas casada con Ventura Barrientos y un hijo menor.
3 aprendices.
Vive en la calle de Ortega.

Civil 1496, f.346.

Unzaga Ventura, Simón de. Español, comerciante, soltero.
1 cajero.
Vive en la calle de Flamencos.

Civil 1496, f.291.

Unzueta, Juan. Español, tirador de oro de 30 años.
Su padre.
Vive en la Cerrada de Jesús Nazareno.

Civil 1496, f.390.

Unzueta, Juana María. Española de 40 años, viuda.
3 hijas.
Vive en la calle de Venero.

Civil 1496, f.393.

Unzueta, Simón de. Español, comerciante, casado.
1 hija.
Vive en el callejón de la Polilla.

Civil 1496, f.418.

Urañas Zaballo, Manuel. Dueño de cacahuatería, natural del Puerto de Santa María.
Cajeros: Francisco Suárez de 20 años, natural del Puerto de Santa María; Manuel Ceballos, natural del Puerto de Santa María.
Vive en la calle del Reloj.

Padrones 52, f.192.

Urbin de la Mora, Bernarda. Dueña de cigarrería, viuda de Carlos Balderrama y Santa Cruz.
Vive en la calle de Balvanera.

Civil 1496, f.82.

Urbina, Felipe. Español, casado.
1 hermana de 40 años.
3 criados.
Vive en la calle de San Francisco.

Civil 1496, f.250.

Urbina, María. De 30 años, doncella.
Sobrinos: Josefa de Villar de 20 años; Josefa de 9 años, Mariana de 7; Francisca de 6, José de 8, Miguel de 2, María de 6 meses.
Vive en la calle de Vergara.

Padrones 52, f.31.

Urbina, Nicolás. Español, maestro carpintero, casado.
2 hijas, 2 hijos.
Vive en la calle del Portal de Tejada.

Civil 1496, f.412.

Ureña, Roque. Hilador, casado con María Aguilar.
Hijos: Ana, Juana, María Dominga, María Josefa, casada con Miguel Roldán, caldereretero, con sus hijos: Manuel y María Josefa.
En la misma casa: Micaela Roldán.
Vive en la calle de Olmedo.

Civil 1496, f.129.

Uría, Joaquín. Contador de la Aduana, casado con María Benavides.
Hijos: Manuela de 15 años, Rosa de 14 años, Joaquín de 11, Javier de 10, Manuel de 4, Antonia de 2, Ignacio de 1, Josefa de 6.
Criados: Petra, india de 28 años, con sus hijas: María de 1 año y Antonia de 10, Juana, mulata de 18 años, Antonio García, casado con María Mares de 20 años.
Vive en la calle de Medinas.

Padrones 52, f.117.

Uriante, Marina. Española.
3 hijos, 1 hija.
2 criados.
Vive en la calle de las Ratas.

Civil 1496. f.411.

Urquiola, Manuel. Maestro carpintero.
4 hijos, uno de ellos presbítero.
Vive en la calle del Hospital Real.

Civil 1496, f.342.

Urrutia, Cayetano Mateo. v. Villar del Aguila, Marqués de.

Urrutia, María. Mulata, mandadera de 60 años, viuda.
1 hija de 20 años.
Vive en la calle de la Puerta Falsa de San Andrés.

Padrones 52, f.95.

Urrutia, María. Española, doncella de 50 años.
Hermana: Josefa de 30 años.
Vive en el callejón de Santa Clara.

Padrones 52, f.33.

Urrutia, Rodríguez de. v. Rodríguez de Urrutia.

Ursinos, Manuela. Española, costurera, viuda de Juan Muñoz.
Hija: Mariana de 13 años.
Vive en la calle de Medinas.

Padrones 52, f.117.

Ursinos, Petra. Española de 50 años.
Hijos: María de 20 años, Manuel de 10.
Vive en la calle de los Donceles.

Padrones 52, f.99.

Ursula. Mestiza de 27 años.
Vive en la calle del Aguila.

Padrones 52, f.115.

Ursuña, Juan. Mulato, maestro sastre, casado con Gabriela Malpartida.
Vive en la calle de la Puerta Falsa de San Andrés.

Padrones 52, f.107.

Uruaga, Domingo. Comerciante.
Criado: Manuel Clavijo, español, casado.
Vive en la calle de Don Juan Manuel.

Padrones 52, f.352.

Vaca, Felipa de. India de 40 años.
Vive en la calle de Porta Coeli.

Civil 1496, f.324.

Vaca, Miguel. Administrador de Rentas del Marqués de San Miguel de Aguayo.
En la misma casa: Rosa Ortiz, viuda; María Ortiz, Nicolasa Ortiz.
Criados: Josefa, Rita, Manuela, Bibiana de 18 años, esclava; Leodoro de 12 años.
Vive en la calle de la Pila Seca.

Padrones 52, f.165.

Vadehermoso, Esteban. Español, comerciante de 37 años.
2 criados.
Vive en la calle de Jesús Nazareno.

Civil 1496, f.384.

Vadiola, Juan José. Español, sastre, casado con María Guadalupe de Loganes.
Hijas: Rosalía Hurtado, Josefa Vadiola.
Vive en la calle de Balvanera.

Civil 1496, f.79.

Valcárcel. v. Balcárcel.

Valcázar. v. Balcázar.

Valderrama, Antonio. Español, tlapalero, casado.
1 hermana.
1 sobrina.
1 criada.
1 cajero.
Vive en la calle del Hospital Real.

Civil 1496, f.341.

Valderrama, Isabel. Española, costurera de 30 años, viuda.
Criada: María de 13 años.
Vive en la calle de San Lorenzo.

Padrones 52, f.136.

Valderrama, Nicolás. Español, dueño de cigarrería de 22 años, casado con Ana Vargas.
Criada: María, mestiza de 20 años.
Vive en la calle de Tacuba.

Padrones 52, f.83.

Valderrama. v. Balderrama.

Valderreina, Juan Antonio. Natural de Vizcaya, maestro sastre de 60 años, casado con María Montenegro.
Hijo: José Valderreina, bachiller, presbítero de este arzobispado.
Hermano: Juan Montenegro de 30 años.
Criados: María de 40 años, José de 11, indios.
Vive en la calle de Cocheras.

Padrones 52, f.200.

Valdés, Agustina. Negra de 40 años, viuda.
Vive en la calle del Puente Quebrado.

Civil 1496, f.373.

Valdés, Domingo. Español de 54 años, casado.
2 hijas, 1 hijo.
Vive en la calle de Alfaro.

Civil 1496, f.402.

Valdés, Francisco. Español, amanuense, casado con María Rafaela Velázquez.
Vive en el callejón de la Danza.

Civil 1496, f.105.

Valdés, Joaquín. Español, soldado de infantería, casado con Ana María Guerrero.
Vive en la calle de Meleros.

Civil 1496, f.35.

Valdés, José. v. Posadas, José.

Valdés, Juana. Española, viuda.
1 hija.
1 huérfana.
Vive en la calle de San Felipe.

Civil 1496, f.363.

Valdés, Manuel. Mestizo, gorrero de 30 años, casado con María Gutiérrez.
Hijos: María de 8 años, Vicenta de 10, José de 2, Severiano de 3.
Vive en la calle de San Lorenzo.

Padrones 52, f.142.

Valdés, Miguel. Español de 35 años, casado.
1 hijo, 1 hija.
Vive en la calle de San Juan.

Civil 1496, f.420.

Valdés, Pedro. Indio cacique, zapatero, casado con María Martínez.
Vive en la calle de Vergara.

Padrones 52, f.160.

Valdés, Gómez de. v. Gómez de Valdés.

Valdespino, José. Español, barbero de 30 años.
4 hijos.
Vive en la calle de Tacuba.

Padrones 52, f.89.

Valdivia, José. Español, maestro tintorero, casado con Micaela de Avila.
Hijas: Bárbara, María Juana.
Aprendiz: Alfonso.
En la misma casa: Rosa María de Avila, y su hija Antonia.
Vive en la calle de Quesadas.

Civil 1496, f.100.

Valdivia, María Teresa. Española, viuda de 70 años.
1 hijo.
1 nieto, ciego.
En la misma casa: Teresa Beltrán, española de 38 años, con un criado.
Vive en la calle de Tiburcio.

Civil 1496, f.347.

Valdivieso, Bernardo. Español, maestro zapatero, casado.
Hijo: Manuel Pasaio, mulato libre, soltero.
Vive en la calle de la Estampa de la Merced.

Civil 1496, f.116.

Valdivieso, Bernardo. Prebendado de esta Santa Iglesia Catedral.
En su compañía: Manuela Villalta, casada con José.
Criados: José de 25 años, casado con Juliana y un hijo de 4 meses, José de 25 años, soltero, Cosme de 30 años, Rosa de 15, Bárbara de 40, Josefa de 70.
Vive en la calle de Tacuba.

Padrones 52, f.85.

Valdivieso, Juan. Español, mercader viandante de 50 años, soltero.
Vive en la calle de Tacuba.

Padrones 52, f.91.

Valdivieso, Juana. Española, dueña de cigarrería de 40 años.
Hermana: Cayetana de 24 años.
Huérfanos: Cayetano de 20 años, Jacinta de 20, Ana de 4, María de 7, Josefa de 7.
Vive en la calle del Portal de Santo Domingo.

Padrones 52, f.173.

Valdivieso, Juana. Mulata de 50 años, viuda.
Hijos: Antonio, cochero de 36 años; Mariano de 30 años, cochero; Antonia de 24.
Vive en el callejón de Santa Clara.

Padrones 52, f.34.

Valencia, Francisco. Español, oficial de platero, casado con Juana Valencia.
Vive en la calle de Quesadas.

Civil 1496, f.122.

Valencia, Juan Bautista. Español, maestro sastre, casado.
1 aprendiz.
Vive en la calle de San Agustín.

Civil 1496, f.350.

Valentín, María. Viuda de Francisco Salamanca, de 44 años.
Hijos: Antonio de 24 años, casado con Micaela Suárez y con 1 hijo de pecho; José de 22 años, comerciantes ambos; Cecilia de 19; otra de 17 años.
Criados: Justa de 18 años, india; José de 27 años.
Vive en la calle de Cordobanes.

Padrones 52, f.212.

Valentín, María. India de México, casada con Diego de los Santos.
Vive en la calle de la Acequia.

Civil 1496, f.83.

Valenzuela, Ana. Española, dueña de cigarrería de 30 años.
Huérfana: María de 7 años.
Criada: Rosa, india de 13 años.
Vive en la calle del Reloj. Padrones 52, f.190.

Valenzuela, Angela. Mulata de 40 años.
En su compañía: María Rivera, mulata.
Vive en la calle de las Moras.

Padrones 52, f.194.

Valenzuela, José. Mulato, oficial de sastre, casado con Paula Rodríguez.
Hijos: Santiago de 20 años, José de 10.
Vive en la calle de San Lorenzo.

Padrones 52, f.136.

Valenzuela, María Antonia. Española, dueña de cigarrería, casada con Pedro Casimiro González.
En la misma casa: Ignacia Domínguez.
Vive en la calle del Puente de Fierro.

Civil 1496, f.12.

Valenzuela, Raymundo. v. Castillo, Lorenzo Antonio.

Valero, Gertrudis. Española.
1 hijo, 2 hijas.
Vive en la calle del Portal de Tejada.

Civil 1496, f.412.

Valero, Josefa. Española, viuda de Juan de Angulo.
Hijos: Mariana, Juan, María Josefa.
Vive en la calle de la Merced.

Civil 1496, f.48.

Valero, Josefa. Española, viuda de Miguel Monterde.
Hijo: José.
En la misma casa: Rita Rosalía, María de Alvarez; Valería.
Vive en la calle de Meleros. Civil 1496, f.38.

Valiente, Juan. Natural de Guatemala, dueño de panadería, de 50 años, casado con Francisca Valdés.
Hijo: José de 30 años.
Mayordomos: José de 37 años, Manuel de 43.
Criada: Rita, mestiza de 20 años, soltera.
12 operarios.
Vive en la calle del Esclavo.
Padrones 52, f.172.

Valverbe, Gerónimo. Mercader viandante de 30 años, casado con María de Islas.
Hijo: José de 15 años.
Huérfanos: Manuel de 4 años, Rafael de 3.
Criada: Tomasa, india de 15 años.
Vive en el callejón de Santa Clara.
Padrones 52, f.34.

Valverde, Ambrosio. v. Terán, Pedro

Valverde, Roque. Español, maestro arcabucero de 60 años.
En su compañía: Matías Herrera, oficial arcabucero de 29 años.
Vive en la calle de los Donceles.
Padrones 52. f.104.

Valladolid, Felipa. Tiene escuela de niñas, española, viuda de Luis Bailón.
Hija: María de 20 años.
Sobrino: Francisco Villar de 25 años.
Vive en la calle de la Misericordia.
Padrones 52, f.153.

Valladolid, Pedro. Mulato, aguador de 70 años, casado con Catarina.
Vive en la calle de Perpetua.
Padrones 52, f.203.

Valle, Felipe del. Dueño de hacienda, casado con Mariana Vergara.
Hijos: Francisca de 18, José de 17.
Criados: Sebastiana de 40 años; Micaela, mulata de 40; Dorotea, india de 14 años; Vicente Caro, cochero, casado con Ana Barrios y una hija, María de 2 años; Esteban, soltero de 20; María, española de 40 años, casada con Salvador Medina, hilador de oro.
Vive en la calle de Medinas.
Padrones 52, f.122.

Valle, Fernando del. Español, corredor de 35 años, casado con Francisca Palacios.
Hija: María, española de 18 años.
Criada: Simona, mestiza de 17 años.
Vive en la calle de Tacuba.
Padrones 52, f.84.

Valle, Francisco del. Abogado de la Real Audiencia, casado con María Rodríguez Millán.
Hijos: Leandro, Juan Manuel, Bibiana, María Manuela, Felipe, Lorenza, Ignacio, Josefa.
Criadas: Faustina, negra; María Teresa, mestiza.
Vive en la calle de Santa Efigenia.

Civil 1496, f.41.

Valle, José. Español, impedido de 40 años, casado con María Figueroa.
Hijos: José, oficial de sastre de 24 años; Polonia Ruiz de 28 años, doncella.
Vive en el callejón de Santa Clara.

Padrones 52, f.34.

Valle, José del. Casado.
7 hijas, 1 hijo.
1 criado.
Vive en la calle de San Francisco.

Civil 1496, f.248.

Valle, Juan del. Dueño de sastrería en la calle de San Francisco.
2 aprendices, españoles.

Civil 1496, f.247.

Valle, María. Española, lavandera.
Hija: Antonia de 28 años, casada con Miguel Ulloa, viandante, y cuatro hijos que son: Miguel de 16 años, Rafael de 4, José de 2 y María de 18.
Vive en la calle de la Pila Seca.

Padrones 52, f.165.

Valle, Pedro. Español, casado con María de Huertas.
Hijos: Jacinta, Ana Manuela y Miguel.
Criado: Felipe, indio.
Vive en la calle de Balvanera.

Civil 1496, f.74.

Valle, Pedro del. Escribano de Provincia, casado con Manuela Arranzón.
Hijas: María de 16 años y otra de 4.
Cuñada: Josefa Arranzón de 30 años.
Vive en la calle de San Francisco.

Padrones 52. f.3.

Valle, Rita del. Española, costurera de 38 años, viuda.
Hijo: Lucas de 10 años.
En su compañía: María Fuentes.
Vive en la calle del Aguila.

Padrones 52, f.112.

Valle, Teresa Andrea.
2 hijos.
Vive en la calle de la Acequia.

Civil 1496, f.276.

Valle, Vicente del. Español, comerciante de 56 años.
Vive en la calle de Porta Coeli.

Civil 1496, f.322.

Valle de la Colina, Marquesa de. v. Sánchez de Tagle, Francisco Manuel.

Vallecillo, José. Español, casado con Francisca Manzano.
2 hijas.
1 oficial.
1 criada.
Vive en la calle de las Ratas.

Civil 1496, f.366.

Vallejo, Antonio. Bachiller, dueño de confitería.
Vive en la calle de Mesones.

Civil 1496, f.405.

Vallejo, Manuel Joaquín. Español, casado.
1 hijo.
Vive en la calle de Jesús Nazareno.

Civil 1496, f.386.

Vallejo, Miguel. Español, platero, casado con María Melgarejo.
Hijos: Antonio, Mariano, María Manuela.
Vive en la calle de San Ramón.

Civil 1496, f.64.

Vallejos, José. Patrón de platería, casado con Josefa Monroy.
Hijo: José de 3 meses.
Criados: María de 20 años, Manuela de 17, Esteban de 10, José de 15, María de 20.
Vive en la calle de la Capilla de los Dolores.

Padrones 52, f.130.

Valleto, Rafael. v. Bojórquez, Rafaela.

Vallón, José. Dueño de caldereterría de 30 años, casado con María Castillo.
Hijos: Fernando de 9 años, José de 7, María de 3.
Criados: Mariana, española de 50 años; Juan González de 30 años; Rita Cruz, mulata de 30 años, casada con José Castillo, y sus hijos: Gerónima de 8 años, José de 5 y María de 7 meses.
Cajero: Antonio Espurgar de 40 años, casado con Bernarda Cancelada, con seis hijos, que son: María de 15 años, José de 12, María de 9, Ana de 6, Manuel de 5, Joaquín de 1, chichigua; Marcela, india de 20 años.
Vive en la calle de Tacuba.

Padrones 52, f.77.

Vanegas, Agustín. v. Vanegas, Pedro.

Vanegas, Damasio Antonio. Español, latonero, casado con Juana María Gutiérrez.
Hijos: Mariano, María.
En su compañía: Teresa Tirado, viuda con 1 hija.
Vive en la calle que va a la Alhóndiga.

Civil 1496, f.20.

Vanegas, Pedro. Español, oficial de pluma, viudo de María Chavarría.
Hijos: Angela, Bernarda, Juana, Gertrudis, Agustín, estudiante.
Vive en la calle de la Acequia.

Civil 1496, f.27.

Vanegas, Pedro.
1 cajero, español.
1 sobrino.
3 criados.
Vive en la calle del Espíritu Santo.

Civil 1496, f.258.

Vara, Juan Manuel de la. Natural de Castilla, con cigarrería, soltero.
Vive en la calle del Reloj.

Padrones 52, f.191.

Varela, Bartolomé. Natural de Jerez, dueño de vinatería de 33 años, y 3 de reino.
Vive en la calle de Santo Domingo.

Padrones 52, f.179.

Varela, Jacinto. Español, bachiller.
Sobrino: Antonio de 20 años.
Hermana: Ana Varela, viuda, con 1 hija, María Casate de 25 años.
Vive en la calle de la Estampa de San Lorenzo.

Padrones 52, f.155.

Varela, Joaquín. v. Zavaleta, Juan.

Varela, José. Español, practicante de Medicina de 20 años.
Vive en la calle de San Juan.

Civil 1496, f.420.

Varela, José. Mestizo, albañil de 30 años, casado con Feliciana Fuentes.
Hijos: José de 8 años, José de 4, Marcela de 2.
Vive en la Plazuela del Convento de la Concepción.

Padrones 52, f.147.

Varela, José. Mestizo, cantero, casado con Rosalía Rivera.
Hijo: José de 1 año.
Vive en la calle de San Lorenzo.

Padrones 52, f.133.

Varela, José. Oficial de bordador, casado con María Gómez.
Hijas: María de 4 años, María de 7 meses.
Hermana: Agustina de 28 años.
Vive en la calle de la Puerta Falsa de San Andrés.

Padrones 52, f.105.

Varela, Juan. Dueño de vinatería, en la calle de San Francisco.
Criados: 1 española, 1 indio.

Civil 1496, f.247.

Varela, Juan. Español, Escribano del Puerto de Acapulco, casado con Mariana Ramos.
Hijas: María de 3 años, María de 2, María de 1.
Criados: Melchora, mulata de 50 años, Andrés de 25.
Vive en la calle de Santo Domingo.

Padrones 52, f.179.

Varela, Manuel. Cigarrero de 35 años, casado con Tomasa Cleofas.
1 hijo de 15 años.
Vive en la Alcaicería.

Padrones 52, f.65.

Varela, María. Española, casada con Juan Manuel de Reyes, sastre.
Hija: María Vicenta.
Vive en la calle de los Chiquis.

Civil 1496, f.18.

Varela, Petra. Española, viuda de José Osa de 60 años.
Hijas: María de 27 años, Ana de 25.
Criada: Teresa Cida de 24 años.
Vive en la calle de la Alcaicería.

Padrones 52, f.65.

Varela, Ramón José de. Español, casado.
1 hijo.
1 criada.
Vive en la calle de Jesús Nazareno.

Civil 1496, f.385.

Vargas, Agustín. Mestizo, zapatero, casado con Felipa Caballero.
Hijas: Anastasia, Francisca.
En la misma casa: María Inés Ramírez, casada con Cristóbal Sánchez; Lucía de los Reyes, casada con José Rodríguez; Juana Casilda Sarabia, casada con Nicolás José de la Vega; Antonia Lutgarda, Manuel Anselmo.
Vive en la calle de las Rejas de Balvanera.

Civil 1496, f.53.

Vargas, Ana. Casada con Sebastián Pérez, ausente.
Hijos: Juan de 20 años, Joaquín de 12.
Criada: Marcela de 12 años, mulata esclava.
Vive en la calle de San Lorenzo.

Padrones 52, f.145.

Vargas, Ana. Española de 25 años.
2 hijas.
1 chichigua.
1 criada.
Vive en la calle de San Bernardo.

Civil 1496, f.320.

Vargas, Antonia. Española, limosnera de 70 años, viuda.
En su compañía: Juan Lizalde, corredor de 23 años, casado con Guadalupe; María López de 38 años, castiza.
Vive en la calle de la Cruz del Factor.

Padrones 52, f.154.

Vargas, Antonio. Español, casado.
1 hija.
Vive en el callejón de la Polilla.

Civil 1496, f.424.

Vargas, Antonio. Oficial de tirador de oro, casado con María Josefa de Torres.
Hijos: José Antonio, oficial de tirador de oro; Josefa.
En la misma casa: José Cruz, mulato, casado con Ana María Gómez, y su hija Josefa.
Vive en la calle de Quesadas.

Civil 1496, f.100.

Vargas, Baltasar. Español, comerciante de 30 años, casado con María Villegas.
Hijos: María de 7 años, José de 6.
Vive en la calle de las Cocheras.

Padrones 52, f.202.

Vargas, Benito. Español, maestro pintor, casado con María de Soto, de 30 años.
Madre: Isabel García.
Aprendiz: Gregorio González de 14 años.
Criada: Paula, mulata libre de 14 años.
Vive en la Alcaicería.

Padrones 52, f.65.

Vargas, Cesáreo. Comerciante, casado con Antonia Ramírez.
Criada: Juana María, mestiza.
Vive en la calle de Balvanera.

Civil 1496, f.73.

Vargas, Clara. Española, viuda de 39 años.
1 hija.
Vive en la calle de Jesús Nazareno.

Civil 1496, f.386.

Vargas, Diego de. Español, oficial de 26 años, casado.
1 hermana.
Vive en el callejón de la Polilla.

Civil 1496, f.418.

Vargas, Eusebio. Español, oficial de sastre de 30 años, casado con Rosa Muciño.
Hijos: José de 5 años, Anastasio de 2.
En la misma casa: María Uriña, viuda de 60 años; Juan de 1 año.
Criada: Gertrudis de Medina, mulata de 18 años.
Vive en la Alcaicería.

Padrones 52, f.61.

Vargas, Francisco. Español, dueño de cigarrería, casado con Josefa.
Hijos: Atanasio de 7 años, María de 3, Gertrudis de 5.
En su compañía: José Zendejas de 60 años.
Vive en la calle de San Lorenzo.

Padrones 52, f.136.

Vargas, Francisco de. Español, casado.
2 hijas.
1 sobrina, 1 sobrino.
Vive en la calle de Venero.

Civil 1496, f.395.

Vargas, Francisco Javier. Español, cerero, casado con María Torrado.
Hijos: María, Antonia, Juan José, José Roberto, Francisco Rafael, Miguel José.
Vive en la calle de San Ramón.

Civil 1496, f.64.

Vargas, Ignacia. Española, lavandera de 30 años, viuda.
Hermana: Josefa Martínez, casada con Cristóbal Cisneros, y un hijo Juan de 1 mes.
Vive en la calle de San Lorenzo.

Padrones 52, f.134.

Vargas, Ignacio. Mestizo, carpintero de 25 años, casado con María Reina.
Hijas: María de 4 años, María de 3 meses.
Vive en la calle de la Puerta Falsa de San Andrés.
Padrones 52, f.109.

Vargas, Ignacio Cristóbal. Mestizo, casado.
1 hijo.
Vive en la calle de Alfaro.
Civil 1496, f.403.

Vargas, José. Español, corredor del comercio, casado.
2 hijos.
Vive en la calle de la Monterilla.
Civil 1496, f.359.

Vargas, José Antonio. v. Vargas, Antonio.

Vargas, Josefa. Española, viuda de Pedro García.
Vive en la calle del Puente de Fierro.
Civil 1496, f.110.

Vargas, Juan. Español, oficial de la Fiscalía de 30 años, viudo.
Hijos: Josefa de 7 años, Francisco de 2.
Criados: Josefa Cervantes, mulata de 20 años, Vicenta de 12 años.
Vive en la calle de las Moras.
Padrones 52, f.194.

Vargas, Juan José. Casado.
1 hija.
Vive en el callejón de los Dolores.
Civil 1496, f.274.

Vargas, Lorenzo. Mulato, sirviente.
Hermana: Ana, casada con José Maldonado de 30 años, y con un hijo.
Vive en la calle de Tiburcio.
Civil 1496, f.347.

Vargas, Manuel. Español de 25 años, casado con Rosalía Coría.
Hija: Paula de 2 años.
Vive en la calle de Tacuba.
Padrones 52, f.49.

Vargas, Manuel. Natural de Andalucía, 32 años, casado con Fabiana Torres.
Hijos: María de 16 años, Ramón de 9.
Vive en la calle de Tacuba.
Padrones 52, f.86.

Vargas, María. Viuda de José del Castillo de 50 años.
Hijo: uno de 30 años, oficial de tejedor.
Vive en la calle de San José el Real.
Padrones 52, f.45.

Vargas, María. Española, viuda.
1 hija.
Vive en la calle de la Acequia.
Civil 1496, f.276.

Vargas, María. Dueña de cacahuatería en la calle del Reloj.
Cajeros: Bartolomé de Rivas, natural de Galicia; Tomás Posada, natural de Galicia.
Vive en la calle del Reloj.
Padrones 52, f.186.

Vargas, María. Española, dueña de cacahuatería de 38 años, viuda.
Hijos: José de 6 años, Rafael de 8, María de 14, Josefa de 12.
Madre: Francisca Posadas de 58 años.
Criada: Juana de 8 años, mestiza.
Vive en la calle de las Moras.

Padrones 52, f.192.

Vargas, María. Española de 50 años.
Hijos: Pedro de 11 años, Gertrudis de 12 años.
Vive en la calle de la Pila Seca.

Padrones 52, f.166.

Vargas, Miguel Antonio. Zapatero, soltero.
Hermanas: María, Manuela Antonia, Josefa Vicenta, María Guadalupe, María Francisca, Teodora Joaquina.
Madre: Alfonsa Javiera, mestiza.
Vive en la calle del Arzobispado.

Civil 1496, f.9.

Vargas, Nicolás. Español, oficial de boticario de 30 años, casado con Josefa Cázares.
Hijos: José de 10 años, María de 8.
Vive en la calle de San José el Real.

Padrones 52, f.46.

Vargas, Pablo. Español, sastre de 30 años, casado con Ana Torres.
Hijo: José de 5 años.
Vive en la calle de Cordobanes.

Padrones 52, f.208.

Vargas, Tomasa. Española de 50 años, viuda.
Vive en la calle del Aguila.

Padrones 52, f.128.

Vargas, Vicente. Repartidor de ropa de 46 años, casado con María.
Hijos: Gabriela de 13 años, Estefanía de 10, Ana de 6, Mariano de 7 meses.
Vive en el callejón de Betlemitas.

Padrones 52, f.25.

Vargas Machuca, Gregorio. Español, oficial platero, casado.
2 hijos.
1 sobrina.
1 criado.
Vive en la calle del Colegio de Niñas.

Civil 1496, f.336.

Vargas Machuca, José. Dueño de cerería en la calle de San Francisco.
Vive en la calle de San Francisco.

Padrones 52, f.12.

Vargas Machuca, José. Dueño de confitería, casado con Ana María.
2 hijos.
3 criados.
1 aprendiz.
Vive en la calle de San Francisco.

Civil 1496, f.249.

Vargas Machuca, José. Español, maestro sastre de 46 años, casado con María de Hinojosa.
Aprendices: José Saralna, mestizo de 12 años; José, mestizo de 13 años.
Vive en la calle de la Puerta Falsa de San Andrés.
Padrones 52, f.104.

Vargas Machuca, José. Español, sastre de 26 años, casado con Manuela Zurra.
Aprendiz: José Moreno.
Vive en la calle de Tacuba.
Padrones 52, f.89.

Vargas Machuca, Miguel. Casado, con María Medina.
2 hijos.
2 criados.
En la misma casa: Narciso Téllez, casado con Lutgarda y con 2 hijos.
Vive en la calle de San Francisco.
Civil 1496, f.245.

Vargas Machuca, Miguel. Español, maestro carrocero, casado.
5 hijos, 1 hija.
2 aprendices.
Vive en la calle del Arco. Civil 1496, f.382.

Vargas Machuca, Miguel. Español, maestro zapatero, casado.
4 hijos.
1 aprendiz.
Vive en la calle de Don Juan Manuel. Civil 1496, f.325.

Vargas, Martínez de. v. Martínez de Vargas.

Vargas, Pérez de. v. Pérez de Vargas.

Vargas y Escobar, Joaquín. Capitán del Tercio de Pardos de 32 años, casado.
En la misma casa: Antonio Terril, mulato, oficial de sastre de 35 años.
Vive en la calle de Jesús Nazareno.
Civil 1496, f.386.

Varralis, Gertrudis. Mulata, viuda de 42 años.
Hijos: María de 18 años, Mariano de 5.
Vive en la calle de la Alcaicería.
Padrones 52, f.62.

Vascelos, Tomás. Español, natural de Sanlúcar de Barrameda, corredor, casado con María Maldonado.
Hijos: Rosalía de 8 años, Mariana de 7, Mariana de 6, Rafael de 4.
Vive en la calle de los Donceles.
Padrones 52, f.98.

Vasconcelos, Gerónima. Española, arrendadora de casas de 52 años, viuda de José González.
Hijos: María de 23 años, Ignacio de 12.
Huérfano: Mariano de 8 años.
Tía: Micaela de Amaya de 60 años.
Criadas: Teresa, mestiza de 80 años; Manuela, mestiza.
Vive en la calle de los Donceles. Padrones 52, f.100.

Vassero, Santiago. Español, maestro sastre, casado.
1 hijo.
1 cuñada.
Su suegra.
1 chichigua.
Vive en la calle de San Agustín.
Civil 1496, f.350.

Vatanas, Servando Mateo. Español, mercader viandante, casado.
1 hija.
En la misma casa: Anastasia Recuento, española de 60 años.
Vive en la calle de San Felipe.
Civil 1496, f.361

Vaya, José. Español, comerciante.
3 hijos.
1 cajero.
2 criadas.
1 chichigua.
Vive en la calle de Tlapaleros. Civil 1496, f.286.

Vayando, María. Española, costurera de 37 años.
Vive en la calle de Cordobanes.
Padrones 52, f.208.

Vayeto, Agustín. Español, casado.
1 hijo de 2 años, 1 hija de pecho.
1 chichigua.
Aprendiz: José Casanova.
Vive en la calle de la Palma.
Civil 1496, f.253.

Vázquez, Alejandro. Mestizo, maestro zapatero, casado.
1 hijo, 2 hijas.
Vive en la calle de San Agustín.
Civil 1496, f.349.

Vázquez, Alejo. Español, corredor de perlas, casado con Ana Bernardo.
Hijos: Mariana de 2 años, Manuel de 3 meses.
Criadas: Felipa de 28 años, india, viuda; Rosa de 16.
Vive en la calle del Aguila.
Padrones 52, f.124.

Vázquez, Antonia. Española, dueña de velería.
En la misma casa: Dionisia Frías, casada con Bernardo Vidal.
Vive en la calle de la Merced.
Civil 1496, f.43.

Vázquez, Antonia. Trato de cigarrería de 35 años, viuda de Ignacio Alanís.
Hijos: Agustín de 9 años, Petra de 18.
Vive en la calle de San Francisco.
Padrones 52, f.13.

Vázquez, Bartolo. Castizo, oficial pintor, casado con Marcela de Rosas.
Hijo: Julián.
Vive en la calle de Quesadas. Civil 1496, f.104.

Vázquez, Bernabé. Oficial de zapatero de 40 años, casado con María.
Hijos: Agustín de 11 años, Francisca de 4, Josefa de 2, Manuela de 1.
Vive en el callejón de Santa Clara.

Padrones 52, f.32.

Vázquez, Francisco. del Estanco de Naipes de 30 años, casado con María.
Hijos: Mariano de 3 años, José de 1.
Hermano: José, asentista del Estanco de Naipes, casado con Tomasa Barba y Figueroa, con los hijos siguientes: Gertrudis de 14 años, María de 10. Juan de 6. María de 18, José de 4, Miguel de 2.
Sobrino: José Mate de 22 años. Todos españoles.
6 criados, color quebrado.
Vive en la calle de Tacuba.

Padrones 52, f.91.

Vázquez, Francisco. Español, casado con Lutgarda de Tapia y Beltrán.
Hijos: Mariana Fernández, Juan Pantoja.
Criado: Manuel, mulato.
Vive en la calle de San Ramón.

Civil 1496, f.66.

Vázquez, Ignacio. Español, oficial pintor, casado.
1 hija.
Vive en la calle del Puente Quebrado.

Civil 1496, f.374.

Vázquez, José. Español, comerciante.
2 sobrinos.
1 criado.
Vive en la calle de la Cadena.

Civil 1496, f.302.

Vázquez, José. v. Vázquez, Francisco.

Vázquez, Juan. Español, corredor de 40 años, casado con Josefa Ibarra.
Hijo: Juan de 12 años.
Vive en la calle de la Pila Seca.

Padrones 52, f.171.

Vázquez, Juan. Mestizo, oficial de herrero de 40 años, casado.
1 hija.
Vive en la calle de San Juan.

Civil 1496, f.420.

Vázquez, Juan Francisco. Español, casado.
1 hija.
Vive en el callejón de la Polilla.

Civil 1496, f.423.

Vázquez, Juana. Española de 60 años, viuda.
Hija: María de Lara de 20 años.
Vive en la calle del Portal de Santo Domingo.

Padrones 52, f.174.

Vázquez, Manuel. Español, oficial herrero, casado.
2 hijas, 1 hijo.
Vive en la calle de Mesones.

Civil 1496, f.407.

Vázquez, Manuel José. v. Ochoa, Juan Antonio.

Vázquez, María. India, viuda.
2 hijos.
1 huésped.
Vive en la calle de Zuleta.

Civil 1496, f.314.

Vázquez, María. De 40 años, viuda de Francisco Echeverría.
Hija: Ana de 14 años.
1 huérfana de 5 años.
En la misma casa: Vicenta Ortega de 26 años, Gervasia de 20, las mantiene el Bachiller Francisco Carrasco, presbítero de Puebla.
Vive en la Alcaicería.

Padrones 52, f.73.

Vázquez, Miguel. Oficial de zapatero de 60 años, casado con Josefa.
Hijos: María de 12 años, José de 10, Baltasar de 6, María de 8.
Vive en la calle de Vergara.

Padrones 52, f.29.

Vázquez, Teresa. Mestiza, viuda de 40 años.
1 hijo, 1 hija.
Vive en la calle de Mesones.

Civil 1496, f.405.

Vázquez, Teresa. Mestiza, viuda de José Zendejas.
Hija: Ana María.
Vive en la calle del Puente de Balvanera.

Civil 1496, f.93.

Vázquez, Tomás. Español, casado.
2 hijos.
1 portero.
2 criadas.
19 operarios, 9 de éstos casados y con 10 hijos.
Vive en la calle de las Ratas.

Civil 1496, f.365.

Vázquez Ruiz, Antonio. Español, comerciante, casado.
2 cajeras.
1 cocinero.
1 criado.
Vive en la calle de Don Juan Manuel.

Civil 1496, f.350.

Veche, Agustín. Abogado de la Real Audiencia, presbítero.
1 primo.
1 huérfano.
En la misma casa: Francisco Guerra, comerciante de 25 años.
2 criadas, españolas, 1 de color quebrado, 1 mestizo.
Vive en la calle de San Agustín.

Civil 1496, f.332.

Vega, Ana de la. v. Vega, Marcos de la.

Vega, Ana María de la. Española, viuda de Antonio Guitart.
Hijas: Rosalía, María Manuela, Ana María.
En la misma casa: María Gertrudis de la Vega.
Criado: Francisco Millán.
Vive en la calle del Parque del Conde.

Civil 1496, f.97.

Vega, Antonio. Castizo, sastre de 32 años, casado con María.
Hijos: José de 10 años, José Antonio de 9.
Vive en la calle de la Canoa.

Padrones 52, f.97.

Vega, Bernardo de la. Mulato, casado.
1 hijo.
Vive en la calle de Ortega.

Civil 1496, f.346.

Vega, Clara. Española, costurera de 50 años, viuda de Juan Meza.
Hija: María de 18 años.
Vive en la calle de los Donceles.

Padrones 52, f.101.

Vega, Francisco. Español, maestro pintor de 26 años, soltero.
Hermanas: Ana de 30 años, María de 20.
Vive en la calle del Puente de Santo Domingo.

Padrones 52, f.184.

Vega, Francisco. Maestro de barbero y José de Lazo de 26 años, ambos solteros, españoles, vecinos de esta ciudad.
Aprendiz: José Gómez, 18 años, español, vecino de esta ciudad.
Vive en la calle de San Francisco.

Padrones 52, f.13.

Vega, Francisco. Maestro de cirugía, casado con Francisca Rodríguez.
Hijos: Isabel de 26 años, Joaquina de 24, Ana de 16, Josefa de 10, María de 9, José de 12.
Huérfana: Alfonsa de 17 años.
Criados: Juana, mulata de 30 años; Fernando, mulato de 32 años.
Vive en la calle de Tacuba.

Padrones 52, f.81.

Vega, Francisco Javier. Español, oficial de herrero, casado.
Vive en la calle del Puente Quebrado.

Civil 1496, f.368.

Vega, Ignacio. Oficial platero, por estar enfermo se mantiene de limosna de 46 años, casado con María Ortiz.
Vive en el callejón de Betlemitas.

Padrones 52, f.27.

Vega, Isabel de la. Viuda del Coronel Francisco Sánchez de Tagle.
En la misma casa: Ortegón, Juan Manuel, Alférez y comerciante, con 2 cajeros, 4 criados y 4 esclavas.
Vive en la calle de la Palma.

Civil 1496, f.254.

Vega, José. Español, natural de esta ciudad, encuadernador de libros, de 43 años, casado con Rosa Manzano.
Hijo: Manuel, 7 años.
Vive en la calle de San Francisco.

Padrones 52, f.10.

Vega, José. Español, oficial cerero de 36 años, casado con Casilda Paredes.
Hijos: Juan de 12 años, Manuela de 10, María de 9.
Vive en la calle de Tacuba.

Padrones 52, f.40.

Vega, José de la. Español, florero, casado con María Simona.
Vive en el callejón de las Ratas.

Civil 1496, f.92.

Vega, Juan. v. Vega, Marcos de la.

Vega, Juan de. v. Olavarría, Juan Antonio.

Vega, Juan de la. Español, maestro herrero de 30 años, casado con Micaela García.
Hija: María de 12 años.
Aprendices: Blas Solís de 17 años, Leandro de la Vega de 13 años.
Vive en la calle de San José el Real.

Padrones 52, f.42.

Vega, Juan Antonio. Español, oficial de sastre, casado.
1 hija.
Vive en la calle de Ortega.

Civil 1496, f.338.

Vega, Juana. Española de 40 años, viuda de José Vilchis.
Hermana: Elena de 20 años.
Vive en la calle de Tacuba.

Padrones 52, f.88.

Vega, Manuel de la. Mestizo, de ejercicio baratillero, casado con Ana Josefa y Barrera.
Hijos: Rosa, Manuel, Mariano, María, india.
Vive en la calle de Quesadas.

Civil 1496, f.101.

Vega, Manuel José de la. Español, oficial platero, casado con María Micaela Carbajal.
Hijos: María Gertrudis, Juan María.
En la misma casa: Luisa Josefa Carbajal.
Vive en la calle del Puente Colorado.

Civil 1496, f.84.

Vega, Marcos de la. Natural de las Montañas, oficial de tejedor de 30 años, casado con Juana.
Hijo: Manuel de 1 año.
Hermanos: Juan de 12, Ana de 16, María de 15, María de 11.
Vive en la calle de la Puerta Falsa de San Andrés.

Padrones 52, f.95.

Vega, María de la. v. Vega, Marcos de la.

Vega, María de la. v. Vega, Marcos de la.

Vega, María. Española, viuda de Miguel de Higuera.
Hijo: Miguel de 16 años.
Vive en la calle de los Donceles.

Padrones 52, f.104.

Vega, María. Castiza, casada con Diego, harinero.
Hijos: Diego de 6 años, María de 3.
Vive en la calle de Cordobanes.

Padrones 52, f.211.

Vega, María Jacinta de la. Viuda de Baltasar Mosquera.
2 hijos, sacerdotes; 1 hija.
1 cajero.
4 criadas.
1 poertero.
1 lacayo.
1 cochero.
Vive en la calle de la Palma.

Civil 1496, f.256.

Vega, María Josefa de la. Viuda de Marcos de Esparragosa.
En la misma casa: María Dolores de Alvear.
Criado: Juan Manuel Ponce, mulato.
Vive en la calle de Santa Efigenia.

Civil 1496, f.40.

Vega, Pedro de la. Natural de las Montañas, dueño de vinatería, 50 años y 14 de reino.
Cajero: Francisco Cos de 22 años, natural de las Montañas.
Vive en la calle del Reloj.

Padrones 52, f.191.

Vega, Salvador de la. Mulato, encuadernador de 26 años, casado con Teodora Guerrero.
Hijo: Ciprián de 12 años.
Vive en la calle de Medinas.

Padrones 52, f.121.

Vega Ladrón de Guevara, Francisco. Peluquero, casado de 48 años.
1 sobrino.
1 criada.
Vive en la calle de San Bernardo.

Civil 1496, f.295.

Vega Quintero, Antonio. Español, casado.
2 hijos, 2 hijas.
Vive en la calle de Zuleta.

Civil 1496, f.313.

Vega y Rosas, José Antonio. Español de 45 años.
1 hija.
Sobrinos: Manuel y José Anastasio de la Vega y Rosas.
4 criados.
Vive en la calle de Tiburcio.

Civil 1496, f.348.

Vega y Vela, Juan de la. Español, vendedor de ropa, casado con Francisca de Puga y Villanueva.
En la misma casa: Antonia y María Micaela de Aguilar.
Vive en la calle de Balvanera.

Civil 1496, f.72.

Vega y Vique, Bartolo José de. Español, dueño de cigarrería, casado con Faustina Dorotea Rodríguez.
Hijos: José Calixto, Juan de Dios, José Mariano.
Vive en la calle del Puente de San Dimas.

Civil 1496, f.136.

Veintemillas, José. Ordenado de Menores.
Vive en la calle de las Escalerillas.

Padrones 52, f.216.

Veitia, Juan de. De 40 años, casado con doña Vasori.
Hermana: Josefa de 30 años.
Cajero: Diego Soto de 20 años.
Criadas: Josefa, mestiza de 30 años; Josefa, mestiza de 28 años.
Vive en la calle de los Donceles.

Padrones 52, f.101.

Veitia, Manuel Francisco. Negro libre, cochero, casado con María Francisca, negra.
Vive en la calle de la Merced.

Civil 1496, f.62.

Veitia, Mariano. Comerciante.
Criados: Domingo, María, casada con Felipe, mulato; Manuel de 16 años.
Vive en la Calle de Vergara.

Padrones 52, f.31.

Vela, Francisco. Español, comerciante.
En la misma casa: Pedro Alvarez, español, comerciante.
1 criado.
Vive en la calle de la Cadena.

Civil 1496, f.315.

Vela, Juan de. Presbítero.
2 criados.
Vive en la calle de la Palma.

Civil 1496, f.255.

Vela, María. Viuda de José Medina, que fue Tesorero de la Real Casa de Moneda y Secretario de la Real Audiencia.
Hija: María.
Huérfanos: Josefa, Juan.
Criados: Manuel, mulato, cochero, con su madre Manuela; María, mulata; Micaela, negra, con 2 hijos; Antonio, indio; Lorenzo, mestizo.
Vive en la calle de Medinas.

Padrones 52, f.119.

Vejarano. v. Bejarano.

Vela del Castillo, Francisco. Español, maestro carrocero, casado con María Ana de Medina.
Criada: María Hilaria, india.
Vive en la calle de Balvanera.

Civil 1496, f.78.

Vela del Castillo, Juan. Bachiller, presbítero de este arzobispado.
Hermana: María, 36 años, viuda, con 1 hijo, José Ruiz, y dos hijas, Bárbara de 9 años y Gertrudis de 6.
Vive en la cuadra frente al convento de Santa Isabel.

Padrones, 52, f.19.

Velarde, Ana María. Española, viuda de José Rodríguez.
Hija: María Manuela.
En la misma casa: María Magdalena Velarde, María Gertrudis de Avila.
Criado: Antonio, mulato.
Vive en la calle de la Acequia.

Civil 1496, f.26.

Velarde, Celedonia. Española, viuda de José Villa.
Hijas: María Josefa, Juana María.
Criada: Ana María, mestiza.
Vive en la calle de la Acequia.

Civil 1496, f.26.

Velarde, Diego. Bachiller, presbítero de este arzobispado.
Madre: María Morillo, de 60 años, viuda.
Criadas: María Fragoso, mulata; María Pérez, mulata.
Vive en la calle de la Alcaicería.

Padrones 52, f.68.

Velarde, Fabiano. Español, maestro sastre, casado con Isabel Aldana.
Hijos: Mariano, Félix, Matilde, José.
Aprendiz: Eusebio Velarde.
Vive en la calle de Olmedo.

Civil 1496, f.129.

Velarde, María. Española, viuda de Juan Estrada de 60 años.
Hijo: Juan de 20 años.
Criada: María, india de 20 años.
Vive en la calle de las Cocheras.

Padrones 52, f.197.

Velarde, Miguel. Mestizo, sastre de 28 años, casado con Josefa Garrido.
Hijos: Laureano de 10 años, María de 6, Mariano de 7, José de 10, Pedro de 1.
Vive en la Alcaicería.

Padrones 52, f.59.

Velarde, Miguel. Natural de Andalucía, repartidor de ropa de 50 años y 30 de reino, casado con Josefa Negrete.
Hijos: José de 3 años, María de 4 meses.
Sobrino: José Calderón, estudiante de 19 años.
Vive en la calle de San José el Real.

Padrones 52, f.47.

Velarde, Nicolás. Español, mayordomo de panadería de 50 años, casado con Angela Merino.
Hijos: Manuel de 10 años, Ana de 7.
Vive en la calle del Reloj.

Padrones 52, f.188.

Velarde, Simón. Español, dueño de cigarrería de 35 años, casado con Clara de Lorra y Cuéllar.
En la misma casa: Eugenia de Avalos, viuda de Juan Zencio, con 3 hijos: María de 26 años, Josefa de 29 y Mariana de 16.
Criados: Manuel, mulato de 20 años; María de 60, Teresa, mulata de 30.
Vive en la calle de Tacuba.

Padrones 52, f.81.

Velasco, Antonio. Dueño de azucarería en la calle de Meleros.

Civil 1496, f.29.

Velasco, Antonio. Español, oficial de sastre, casado.
En la misma casa: José Suárez, casado, con 3 hijos.
Vive en la calle de San Felipe.

Civil 1496, f.364.

Velasco, Claudio. Mulato, tirador de oro, casado.
3 hijos.
1 hermana.
4 sobrinos.
Huésped: Angela Rodríguez de Tapia, española, con una criada.
Vive en la Plazuela de Jesús.

Civil 1496, f.353.

Velasco, Francisco. Español, comerciante, viudo de María de Mora.
Hijos: Antonio Velasco, Francisco, María, Apolonia, José.
En su compañía: Micaela Guzmán.
Criados: Juliana García, india, cacique de 20 años; Anastasia Muñoz.
Vive en la calle de la Estampa de Jesús María.

Civil 1496, f.14.

Velasco, Francisco Javier. Español, maestro de cirugía, casado.
3 hijos.
Su madre de 50 años.
1 aprendiz.
Vive en la calle de Alfaro.

Civil 1496, f.404.

Velasco, Gertrudis. Española, costurera, viuda de Juan Guicoechea.
Hija: María de 21 años.
Vive en la calle de la Pila Seca.

Padrones 52, f.171.

Velasco, Hipólito. Español, soldado de infantería, casado con Ana Escobar.
Hijas: Felipa de 20 años, María de 7.
Vive en la calle de Tacuba.

Padrones 52, f.81.

Velasco, Ignacio. Bachiller, mayordomo de San Lorenzo.
Hijos: Ana de 40 años, María de 60, José de 13, Mariana de 14, María de 8, Manuela de 5.
Criados: Eusebio de 32 años, casado con Brígida Valdés y dos hijos: José y Mariana de 2 años, Juana de 16, José de 17, Juan, cochero, negro.
Vive en la calle del Aguila.

Padrones 52, f.127.

Velasco, Ignacio. Español, cobrador de las casas de Nuestra Señora del Rosario.
Hijos: Mariana de 22 años, José de 20, Lutgarda de 15.
Vive en la calle de las Cocheras.

Padrones 52, f.198.

Velasco, Jacinto. v. Guerrero, Micaela.

Velasco, José. Español, maestro sastre, casado.
5 hijos.
2 aprendices.
Vive en la calle de la Cadena.

Civil 1496 f.315.

Velasco, José. Español, viandante, casado con María Manuela Guzmán.
Hija: Mariana Velasco.
En su compañía: Mariana Guzmán, José Guzmán.
Criada: Juana Varela, española.
Vive en la calle de la Estampa de Jesús María.

Civil 1496, f.13.

Velasco, José Antonio. Español, casado.
Vive en el callejón de la Polilla.

Civil 1496, f.415.

Velasco, Juan. Español, calderetero de 43 años.
Vive en la calle de San Lorenzo.

Padrones 52, f.144.

Velasco, Juan José. Español, dueño de cacahuatería de 36 años, casado con María Vergel.
Hijos: Pedro de 4 años, María de 3, José de 1.
En su compañía: Gertrudis Muciño de 40 años, Miguel Garrido de 15, Manuel Vázquez de 15, José Vázquez de 13.
Vive en la calle del Puente de Santo Domingo.

Padrones 52, f.184.

Velasco, Juana. Española, viuda de Juan de Castañeda.
Hijos: José Antonio, José, Felipe, Mariana.
Vive en la calle de Talavera.

Civil 1496, f.86.

Velasco, Lorenzo. Indio cacique, carpintero, casado con Andrea Mendoza.
Hijo: Juan de 16 años.
Vive en la calle de la Puerta Falsa de San Andrés.

Padrones 52, f.109.

Velasco, Manuel. Español, pintor, casado.
3 hijos.
1 sobrino.
Vive en la calle de Zuleta. Civil 1496, f.314.

Velasco, Manuel. v. Alvarez, Diego.

Velasco, María Manuela. Española, viuda de 40 años.
2 hijas.
1 huérfana.
1 criado.
Vive en la calle de la Palma.

Civil 1496, f.257.

Velasco, Pedro. Dueño de vinatería.
Criados: María de 30 años, José de 13.
Vive en la calle de la Encarnación.

Padrones 52, f.204.

Velasco, Rafael. Español, cantero de 30 años, casado con Luisa Rojas.
Hija: Juana de 3 años.
Vive en la calle de las Escalerillas.

Padrones 52, f.216.

Velasco, Rafael. Español, oficial de sastre de 30 años, casado con Petronila Olvera.
Hija: Teresa de 15 años, demente.
Vive en la calle de las Moras.

Padrones 52, f.194.

Velasco, Teodora. Española de 28 años, viuda.
2 hijos gemelos, 1 hija.
1 criada.
Vive en la calle de las Ratas.

Civil 1496, f.411.

Velasco, Teresa. Española, viuda de 50 años.
1 hija.
En la misma casa: Antonio Ortiz, español, casado, con 3 hijas y 1 hijo.
Vive en la calle de Ortega.

Civil 1496, f.344.

Velasco, González de. v. González de Velasco.

Velázquez, Antonia. Española, viuda.
6 hijos.
Vive en la calle de Porta Coeli. Civil 1496, f.323.

Velázquez, Antonio. v. Velázquez, Juan.

Velázquez, Estanislao. Tienda de barbería, español, maestro barbero, casado con Juana María de Alcibar.
Hijos: José, Francisco, María y José Joaquín Antonio Velázquez.
Vive en la calle de Olmedo.

Civil 1496, f.128.

Velázquez, Gerónimo. v. Escandón, María.

Velázquez, José. Castizo, carpintero de 50 años, casado con María Contreras.
Vive en la calle de la Canoa.

Padrones 52, f.97.

Velázquez, Juan. Español, devanador de seda, casado con Francisca Vázquez.
Hijos: Antonio, oficial de pintor, Julián, aprendiz de sastre, y Albina.
Vive en la calle de Chiquis.

Civil 1496, f.16.

Velázquez, Juana. Española, viuda de Francisco Ruiz.
Hijos: Antonio de 23 años, librero; Francisca de 32 años, casada con Juan Larrimba, librero de 30 años, con 3 hijos: José de 10 años, otros dos de 3 años y 10 meses.
Vive en la calle de Cordobanes.

Padrones 52, f.211.

Velázquez, Justa. Española de 40 años, viuda.
1 criada.
Vive en el callejón de la Polilla.

Civil 1496, f.421.

Velázquez, Magdalena. Española.
Hermano: Domingo Velázquez, baratillero.
Vive en la calle de la Alhóndiga.

Civil 1496, f.24.

Velázquez, Manuel. Español, tintorero, casado con María Jacinta.
Hija: María Rafaela.
Vive en la calle de la Merced.

Civil 1496, f.49.

Velázquez, Manuel José. v. Bustamante, Juan.

Velázquez, María. Española de 80 años, viuda.
Vive en la Plazuela del Convento de la Concepción.

Padrones 52, f.147.

Velázquez, Miguel. Español, monedero de 52 años, casado con María Ramírez.
Hijos: José de 15 años, Marcos de 10.
Vive en la calle de las Cocheras.

Padrones 52, f.198.

Velázquez, Tomasa. Española, viuda.
Hermana: Tomasa.
Vive en la calle de...

Civil 1496, f.392.

Velázquez de la Cadena, Juan Isidro.
Hermanas: María Josefa, María Antonia.
Cuñada: María de Zamora Ponce de León, viuda con sus hijos Ignacio, José Rafael, Pedro y Francisco Cadena.
8 criados.
Vive en la calle de la Cadena.
Civil 1496, f.317.

Vélez, Andrés. Español, patrón platero, casado de 52 años.
2 hijas.
Vive en el callejón de la Polilla.
Civil 1496, f.417.

Vélez, Calixto. Español, oficial de sastre, casado.
Vive en la calle del Arco.
Civil 1496, f.380.

Vélez, Juana. Española, costurera de 30 años, viuda.
Hijo: Bonifacio de 14 años.
Vive en la calle de la Pila Seca.
Padrones 52, f.166.

Vélez Escalante, Francisco. Casado.
3 huérfanos.
5 criadas.
En la misma casa: Francisco Anzaldo, dorador, casado, con un hijo.
Vive en la Plazuela del Colegio de Niñas.
Civil 1496, f.269.

Velis, Ana. Casada con Francisco de Rivas, natural de Francia, figonero.
1 hijo de 3 años.
Vive en la calle de Vergara.
Padrones 52, f.31.

Ventura, Juan. v. Avilés, Mariano.

Vera, Gertrudis. Española, lavandera de 30 años, viuda de Domingo Miranda.
Hijos: Mariano de 21 años; Petra de 7.
Criada: Juana de 13 años, lavandera.
Vive en la calle de la Pila Seca.
Padrones 52, f.138.

Vera, Ignacio. v. Díaz, Alberto.

Vera, María. Española de 50 años, 3 hijas.
1 hijo.
Vive en la calle de las Ratas.
Civil 1496, f.410.

Vera, María Josefa. Española, viuda.
1 hija casada con Francisco López, comerciante.
Vive en la calle del Puente Quebrado.
Civil 1496, f.369.

Vera, Miguel. Español, barbero, casado con María Salvatierra.
Hijas: Mariana de 4 años, Gabriela de 3 años.
Aprendiz: Tomás de 15 años.
Vive en la calle de Cordobanes.
Padrones 52, f.207.

Vera Abarca, Mariano. Maestro sastre, *casado*.
2 hijos.
1 aprendiz.
Vive en la calle de Venero.

Civil 1496, f.396.

Vera Cisneros, Juan de. Comerciante, casado.
3 hijos.
1 sobrino.
1 cuñada.
En la misma casa: Francisco Antonio de Iriarte.
1 cajero.
3 criados.
Vive en la calle de San Bernardo.

Civil 1496, f.291.

Vera Tamayo, José. Oficial tejedor.
2 hijos.
1 criada.
Huésped: Diego Fernández Liciaga, español de 30 años.
Vive en la calle del Puente Quebrado.

Civil 1496, f.375.

Vera y Puelles, Juana.
1 hijo.
2 criados.
Vive en la calle de San Felipe. Civil 1496, f.361.

Veraces, Miguel. Español, maestro sombrerero y Ayudante de Sargento Mayor de la ciudad de Puebla, casado con Juana Cárdenas.
Hijos: Mariano, Juan, Ana.
Sobrina: Josefa Marín.
Vive en la calle de San Ramón.

Civil 1496, f.70.

Verdeja, Bernardo. Dueño de vinatería en San Francisco.
Vive en la calle de San Francisco.

Civil 1496, f.249.

Verdeja, Nicolás. Español de 35 años, casado con María del Castillo.
Vive en la calle de Tacuba.

Padrones 52, f.84.

Verdeja, Pedro. Español de 40 años, sobrestante del Sagrario *Metropolitano, casado* con Mariana Romo, naturales de esta ciudad.
Hijos: José de 11 años, Carlos de 8.
Sobrina: María de 14 años.
Vive en la calle del Esclavo.

Padrones 52, f.172.

Verdejo. v. *Berdejo*.

Verdugo, José. Vive con su familia ocasionalmente, mientras pasa a ocupar su prebenda en la Colegiata de Guadalupe.
Vive en la calle de la Merced.

Civil 1496, f.48.

Verdugo, Miguel. Oficial de la Tesorería de la Real Casa de Moneda de 35 años, casado con Hilaria de Aguerto.
Hijos: Mariana de 12 años, José de 8, Miguel de 5, Pedro de 4, Ignacio de pecho.
Criados: Antonia Martínez, mestiza de 15 años; Luis, mulato, de 24 años, casado con Petra Victoria y un hijo, José, de 12 años.
En la misma casa: María, viuda de 50 años.
Vive en el callejón de Santa Clara.

Padrones 52, f.38.

Verdugo, Miguel. Español, maestro de escuela, casado.
2 hijos.
Vive en la calle de las Ratas.

Civil 1496, f.411.

Verdugo, Nicolás. Impresor de 60 años, casado con María de Solís.
Hijos: Joaquín de 14 años, Bárbara de 11 años, Miguel de 10, José de 7.
Criados: Francisco Terrazas, 25 años, casado con Ana Galván; Juan, indio, de 18 años.
Vive en el callejón de Santa Clara.

Padrones 52, f.35.

Verdugo de Avila, José. Español, maestro de escuela.
2 hijas; 1 hijo, casado con Manuela Luque, española.
Vive en la calle del Hospital Real.

Civil 1496, f.341.

Vergara, Agustín. Castizo, oficial de sastre de 40 años, casado con María de Ojeda.
Hija: María de 9 años.
Vive en la calle del Aguila.

Padrones 52, f.113.

Vergara, Eliseo. Español, comerciante.
2 hijos.
3 cajeros.
4 criados.
Vive en la calle de la Cadena.

Civil 1496, f.302.

Vergara, Ignacio. Español de 30 años, dueño de barbería, casado.
Hermano: Gregorio.
1 aprendiz.
Vive en la calle de la Acequia.

Civil 1496, f.281.

Vergara, José. Español, maestro sastre de 46 años.
Hijos: Manuela de 23 años, Ana de 20, José de 22, Gervasio de 15, Mariano de 14, oficial de sastre.
Vive en la calle de la Alcaicería.

Padrones 52, f.68.

Vergara, Juan de Dios. Español, dueño de cigarrería, casado con Antonia Maldonado.
Hijos: Mariano, José.
En la misma casa: Ana María Maldonado.
Vive en la calle de Quesadas.

Civil 1496, f.88.

Vergara, Magdalena. Española, costurera de 30 años.
Vive en la calle de la Alcaicería.

Padrones 52, f.64.

Vergara, María. Española, costurera de 40 años, viuda de Juan Medrano.
Hijos: María de 9 años, María de 7, Felipa de 6, Petra de 5.
Vive en la calle de Tacuba.

Padrones 52, f.85.

Vergara, María. Española de 32 años, viuda de Manuel Fuentes.
Hijos: María de 18 años, viuda de José Villegas, con dos hijos: José de 12 años y Mariana de 5.
Vive en la calle de San Lorenzo.

Padrones 52, f.14.

Vergara, María. Española, dueña de cerería.
Hermana: Manuela.
1 criado.
Vive en la calle de Porta Coeli.

Civil 1496, f.336.

Vergara, María. Mayor de 40 años.
Hijos: Luis, arriero de 22 años, María de 23 años.
Vive en la calle de la Canoa.

Padrones 52, f.96.

Vergara, María Teresa, Española, dueña de lechería.
Vive en la calle del Colegio de Niñas.

Ciivl 1496, f.336.

Vergara, Miguel. Español, maestro herrador, casado con María de Avila.
Hija: María de Vergara.
Aprendiz: José de Reina, indio.
Vive en la calle de Quesadas.

Civil 1496, f.100.

Vergara, Silvestre. Español, con cigarrería, casado con María Buenacasa.
Hijos: Agustín de 2 años, Josefa de 3.
Vive en la calle de la Cruz del Factor.

Padrones 52, f.159.

Verri, José. Alférez de Panzacola.
En su compañía: Francisco Solano Verri.
Vive en la calle de las Escalerillas.

Padrones 52, f.214.

Vértiz, Juan Francisco de. Español, comerciante, casado.
2 hijas.
1 sobrina.
1 hermana.
2 huérfanos.
2 cajeros.
4 criados.
Vive en la calle de la Baja de Porta Coeli.

Civil 1496, f.352.

Vértiz, Juan Ignacio de. v. Hernández, Agustín.

Vértiz, Mariana de. Viuda de Juan Carrillo.
2 hijos, 1 hija.
3 criadas, 1 criado.
Vive en la calle de Don Juan Manuel.

Civil 1496, f.352.

Vértiz, Pedro de. Español, casado con María de Chaperena.
En la misma casa: Bárbara, española.
Criados: Pablo, mulato; Tomás, mulato; Lucas, mestizo; Juana, mestiza; María Teresa, mulata.
Vive en la calle de la Merced.

Civil 1496, f.46.

Vestija, Manuela. Se mantiene de lavar, viuda de Joaquín de León de 70 años.
Hija: María de 20 años.
Vive en el callejón de la Condesa.

Vetancourt, Francisco Macario. Español, casado.
7 hijos.
En la misma casa: Gertrudis Pino, española.
1 criada.
Vive en la calle de Tlapaleros.

Civil 1496, f.284.

Vetancourt, Ignacio. Español, casado.
1 hija; 1 hijo, Ignacio, oficial de cantero.
1 indio.
Vive en la calle de Ortega.

Civil 1496, f.337.

Vian Rodríguez, Cayetano. Contador de Resultas del Real Tribunal y Audiencia de Cuentas, casado con Gertrudis Gutiérrez de Villaseñor.
Criados: Marcos, mulato; María Manuela, española.
Vive en la calle de San Ramón.

Civil 1496, f.68.

Viana, Agustín. Castizo, oficial de sastre, casado.
2 hijos.
Vive en la calle de Jesús.

Civil 1496, f.356.

Vibet, José. v. Floret, Pedro.

Vicenta... India cacique de 20 años, se mantiene de vender chile.
Madre: María de 40 años.
Sobrino: Ildefonso de 12 años.
Vive en la calle del Empedradillo.

Padrones 52, f.54.

Vicenta Gertrudis. Viuda, castiza de 30 años.
2 hijos.
Vive en la calle de Tlapaleros.

Civil 1496, f.283.

Vicente Ferrer. Mestizo, oficial de sastre, casado con Pascuala de la Trinidad.
Hijo: Mariano.
Vive en la calle de la Talavera.

Civil 1496, f.86.

Vicioso, Antonio. Negro, comerciante de 35 años.
Vive en la calle de Zuleta.

Civil 1496, f.307.

Vicioso, José. Tiene tienda de cacahuatería, en el Empedradillo.

Padrones 52, f.56.

Víctor, Antonio. Español, sastre de 30 años, casado con María Ramírez.
Hijos: José de 14 años, Antonio de 3 meses.
Vive en la calle de Tacuba.

Padrones 52, f.78.

Victoria, Juan Antonio. Mulato de 60 años, casado con María Bermúdez de 50 años.
1 sobrino.
Vive en la calle del Coliseo.

Civil 1496, f.262.

Victoriano, José. Baratillero de 42 años, casado con María Zuleta.
Hijo: José de 16 años, cigarrero.
Vive en la calle del Aguila.

Padrones 52, f.114.

Victorino, Sebastián. Natural de Europa de 30 años, ciego.
Vive en la calle de Tacuba.

Padrones 52, f.81.

Victoredo, Fernando. Español, comerciante, casado. Su esposa, española.
2 hijos, de 5 y 3 años.
1 hermano, de 17 años, oficial de sastre.
1 huéspeda, doncella, de 14 años.
Vive en la calle de Venero.

Civil 1496, f.393.

Vidal, Pascual. Natural de La Habana, corredor de 50 años, soltero.
Vive en la calle de San Lorenzo.

Padrones 52. f.146.

Vidal, Rita. Española, viuda, con una escuela de niñas.
1 hijo de 7 años.
Vive en el callejón del Espíritu Santo.

Civil 1496, f.264.

Vidal, Silvestre. Alcalde Provincial de la Santa Hermandad, casado con Ana Sánchez.
Hijo: Mariano Vidal.
En la misma casa: Lorenza de la Vega, viuda de Agustín Sánchez; hijos: Joaquín Sánchez, clérigo de menores órdenes; Josefa, Juana Manuela, Manuela Anastasia.
Criados: Lorenza de Estévez, mestiza; Antonio de Herrera, mulato, casado con Josefa de Torres.
Vive en la calle de la Merced.

Civil 1496, f.43.

Vidal, Silvestre. Dueño de una mesa de truco.
Sirviente: Manuel Urbina, español.
Vive en la calle de la Merced. Civil 1496, f.60.

Vidarte, Antonia. Española, viuda.
2 hermanas.
En la misma casa: Josefa de 60 años, con 2 hijas.
Vive en la calle de Ortega.
Civil 1496, f.346.

Vidarte, Martín. Natural de Vizcaya, maestro de sastre de 30 años, soltero.
Aprendiz: Simón, castizo de 12 años.
Vive en la calle de los Donceles.
Padrones 52, f.98.

Viera, José. Castizo, maestro sastre de 50 años, casado con Josefa Castillo.
Hijas: Bartola de 21 años, María de 16 años.
Sobrina: Josefa Viera de 12 años.
Vive en la Alcaicería. Padrones 52, f.58.

Viescas, Manuel. Español de 30 años, soltero.
En la misma casa: Francisco Cobo, español de 22 años, soltero; Antonio Pantón, viudo de 40 años, con 2 hijas; Manuel Pantón de 31 años, viudo con 3 hijos.
Vive en la calle de Tlapaleros.
Civil 1496, f.282.

Vieyra, Juan de. Español, bachiller, presbítero.
Vive en la calle de San Felipe.
Civil 1496, f.363.

Viguera, Nicolás. Español, casado.
3 hijos.
1 *nieto*.
Vive en la calle de la Zuleta. Civil 1496, f.308.

Vilchis, José. Mulato, casado.
Vive en la calle del Coliseo.
Civil 1496, f.261.

Vilchis, Josefa. Española, costurera de 31 años, viuda de Pedro Castro.
Vive en la calle de las Moras.
Padrones 52, f.193.

Vilchis, Pedro. Español, maestro platero, casado con Josefa Ruíz.
Hijos: Antonio, Gerardo, Matías, José.
Vive en la calle de las Rejas de Balvanera.
Civil 1496, f.58.

Villa Amor, Cosme. v. Rivas Cacho, Domingo.

Villa, Fernando. Empleado en Reales Alcabalas, casado con Bárbara Ortiz.
Hijos: José de 23 años, José de 5.
Sobrinas: Mariana de 20 años, Gertrudis de 21.
Criados: Rita, negra de 50 años, con sus hijos: Francisco de 9 y María de 8 años; José, mulato de 19 años; Micaela, india de 13.
Vive en la calle de los Donceles. Padrones 52, f.100.

Villa, Francisco. Español, dueño de cacahuatería, casado con Rita Pedroza.
Huérfanos: José de 7 años, Rita de 5.
Cajeros: Nicolás de 36 años, José de 20 años.
Criada: Gertrudis, mulata de 50 años.
Vive en la calle de Santo Domingo.

Padrones 52, f.178.

Villa, María. Española, costurera, viuda de Francisco Soto.
Hijos: Ana de 35 años, Manuela de 31, Josefa de 30, casada con Nicolás López, quien se halla en presidio, y un hijo Felipe de 6 años.
Vive en la calle de la Pila Seca.

Padrones 52, f.170.

Villafañe, José. Abogado de la Real Audiencia, casado con Peregrina Friseros.
Hija: María Josefa.
Hermana: Nicolasa Friseros.
Criada: Beatriz Cabañas, negra.
Vive en la calle de Balvanera.

Civil 1496, f.74.

Villafuerte, Juan de. Español, casado de 40 años.
1 hijo.
Vive en el callejón de la Polilla.

Civil 1496, f.422.

Villagómez, Gregorio. Español, sastre, casado con María León.
Hijos: Diego de 16 años, Juana de 15, Cirila de 11, José de 8.
Vive en la calle del Aguila.

Padrones 52, f.114.

Villalobos, José. Español, vendedor de ropa de 28 años, casado con María Cuervo.
En la misma casa: Ana Rivera de 30 años, viuda, con su hija Petra de 9 años.
Vive en la Alcaicería.

Padrones 52, f.73.

Villalobos, Josefa. Morisca o mulata libre, viuda de Francisco López.
Hijo: José Antonio, aprendiz de sastre.
En la misma casa: Lutgarda Villalobos.
Vive en la calle del Puente de Fierro.

Civil 1496, f.109.

Villalobos, García de. v. García de Villalobos.

Villalta, Jacinto. Castizo, albañil, casado con Catarina Guzmán.
Hijos: Crespín de 18 años, María de 10, Nicolás de 9.
Vive en la calle de la Puerta Falsa de San Andrés.

Padrones 52, f.109.

Villanueva, Antonio. Mestizo, casado.
2 hijos.
2 huérfanos.
En la misma casa: Gertrudis, española, viuda de 30 años.
Vive en la calle del Puente Quebrado.

Civil 1496, f.367.

Villanueva, Antonio. Español, vecino de esta ciudad, dueño de cigarrería de 40 años, casado con María Vázquez.
Hijos: Bernardo de 15 años, Victoriano de 6 años, Gregorio de 2 años, Lucas de 6 meses.
Vive en la calle de San Francisco.

Padrones 52, f.17.

Villanueva, Domingo. Español, comerciante.
4 cajeros, gachupines.
1 cocinero francés, llamado Nicolás.
2 criados, mulatos.
Vive en la calle de San Agustín.

Civil 1496, f.360.

Villanueva, Felipe. Casado.
2 hijos.
Vive en la calle de la Cadena.

Civil 1496, f.315.

Villanueva José, viuda de. Tiene barbería. Española.
2 hijas, una de 25 y otra de 16 años, solteras, españolas.
Vive en la calle de las Escalerillas.

Padrones 52, f.214.

Villanueva, José Antonio. Mulato, casado.
3 hijas.
Vive en la Plazuela de Jesús.

Civil 1496, f.353.

Villanueva, José Ventura. Viudo.
Hijos: Agustín de 19 años, Josefa de 24, Teresa de 16, José de 12.
En la misma casa: Servando Bernal de 30 años, casado con Ana Cagueñas, Jacinto Urrutia, Pablo Ortega.
Cochero: José Villavicencio, morisco, casado con Gertrudis Avalos, y dos hijos: José de 3 años y José de 6.
Criadas: Tomasa Barrientos, mulata viuda, con su hija María de 7 años; Teresa, mulata, casada con Nicolás Quintana, de 40 años, mulato, y una hija, Luisa de 15 años.
Vive en la calle de la Puerta Falsa de San Andrés.

Padrones 52, f.106.

Villanueva, Juan. Español, casado de 30 años.
Vive en la calle del Hospital Real.

Civil 1496, f.342.

Villanueva, Juan. Español, corredor de 28 años, soltero.
En su compañía: Petra de 50 años, casada con Sebastián Ramos, natural de Mallorca de 65 años y 20 de reino, con dos hijos: Ana de 27 años y Manuel de 35.
Vive en la calle del Aguila.

Padrones 52, f.128.

Villanueva, Juana. Española de 40 años.
Hermanas: Mariana de 30 años y Emerenciana de 28.
Vive en el callejón de la Polilla.

Civil 1496, f.414.

Villanueva, Juliana. Española, viuda de 42 años.
3 hijas.
Vive en la calle de Tlapaleros.

Civil 1496, f.283.

Villanueva, Margarita. Española, dueña de barbería, viuda de 40 años.
2 hijos, 2 hijas.
1 aprendiz, español.
Vive en la calle de Tiburcio.

Civil 1496, f.334.

Villanueva, Martín. Español, impedido, casado con Ana Salmerón, lavandera.
Hijo: José de 2 años.
Vive en la calle de la Pila Seca.

Padrones 52, f.165.

Villanueva, Pablo. v. Cuevas, Miguel.

Villanueva, Petra. Viuda de Bartolo Ruiz.
Hijas: Mariana de 7 años, María de 2.
Vive en la calle de la Cruz del Factor.

Padrones 52, f.159.

Villanueva, Ursula. Mulata de 35 años, viuda.
En la misma casa: Juana de Villanueva de 20 años.
Vive en la calle del Arco.

Civil 1496, f.382.

Villa Río, José. Español de 30 años.
Vive en la calle de Tlapaleros.

Civil 1496, f.284.

Villar, Blas. Mulato, cochero de 50 años, casado con Francisca Rivera.
Hijos: María de 20 años, José de 12, Mariano de 5, Agustín de 3.
Vive en la calle de Tacuba.

Padrones 52, f.40.

Villar, Eugenio. Maestro carrocero.
2 hijas.
Su madre: Gertrudis Castro.
2 aprendices.
Vive en la calle de Tiburcio.

Civil 1496, f.349.

Villar, Francisco. Español, sacristán de 36 años, casado con Josefa Espinosa.
Hijo: Mariano de 5 años.
Vive en la calle de las Escalerillas.

Padrones 52, f.216.

Villar, Francisco del. Español, maestro hojalatero y alabardero del Real Palacio, casado con Ana Pardo.
Hijos: Juan de 7 años, Felipa de 6.
Vive en la calle de Tacuba.

Padrones 52, f.50.

Villar, Francisco del. Bachiller, asistente de esta Santa Iglesia Catedral, casado con Gerarda.
Hijos: José de 11 años, Mariana de 7, Rafael de 10, María de 9.
Tía: Mariana de 40 años.
Vive en la Alcaicería.

Padrones 52, f.61.

Villar, Francisco José. Maestro hojalatero, casado.
5 hijos.
1 chichigua.
2 aprendices.
Vive en la calle de San Bernardo.

Civil 1496, f.322.

Villar, José. Presbítero.
1 hermana.
1 sobrina, casada con Manuel Villar.
2 criadas.
Vive en la calle del Baratillo.

Civil 1496, f.286.

Villar, José del. Español, comerciante, casado, de 60 años.
4 hijos, 1 hija, casada con Melchor Garay.
1 cajero.
6 criados.
Vive en la calle de San Bernardo.

Civil 1496, f.293.

Villar, José del. Natural de Vizcaya, guarda del pulque, de 30 años, casado con Ana de Aguilar.
Hermana: Antonia de 18 años.
Vive en la calle de Tacuba.

Padrones 52, f.78.

Villar, Juan José del. Mestizo, casado.
2 hijos.
Vive en la calle de la Cadena.

Civil 1496, f.303.

Villar, Manuel. Español, boticario, casado con María Cuerva.
Hijos: Manuel de 2 años, María de 3.
Criados: Ana de 30 años, viuda con sus hijos: José de 10 años y José de 4; Micaela de 14.
Vive en la calle de Cordobanes.

Padrones 52, f.206.

Villar Gutiérrez, Juan. Prebendado de esta Santa Iglesia.
En la misma casa: Francisco del Villar, español, casado; 1 huérfana.
2 cajeros.
1 portero.
4 criadas.
Vive en la calle de San Agustín.

Civil 1496, f.329.

Villar Gutiérrez, Margarita. Española, viuda.
3 hijos.
3 cajeros.
4 criados.
Vive en la calle de la Monterilla. Civil 1496, f.296.

Villar del Aguila, Marquesa del.
4 huérfanas, una de ellas casada con Pedro Zorrilla, español; un huérfano de 9 años.
En la misma casa: Cayetano Mateo de Urrutia, bachiller presbítero; Antonio Iglesias Bustamante, español de 35 años.
12 criados.
Vive en la calle de San Felipe. Civil 1496, f.379.

Villar y Cobos, Francisco. Español, maestro barbero, casado.
2 aprendices.
2 hijas.
Vive en la calle de San Bernardo. Civil 1496, f.322.

Villar y Lanzagorta, Antonio. Español.
2 hijos.
En la misma casa: Santibáñez, José Lucas, bachiller, presbítero; Baltasar de Arechavala, español de 25 años, con una huérfana.
3 cajeros.
6 criados.
Vive en la calle de Porta Coeli. Civil 1496, f.323.

Villarreal, Agustín. Español, casado.
Vive en la calle de San Juan. Civil 1496, f.372.

Villarreal, Pérez de. v. Pérez de Villarreal.

Villarroel, Agustín. Español, maestro barbero, casado con Gertrudis Ortiz.
Hijos: Manuel de 11 años, Juana de 2.
Hermana: Bárbara de 18 años.
Vive en la calle del Aguila. Padrones 52, f.128.

Villarroel, Alberto. Casado.
1 hija.
Vive en la calle del Colegio de Niñas. Civil 1496, f.271.

Villarroel, Andrés Vicente de. Español, almacenero de la ciudad, casado con Ana María de Careaga.
Hijos: Manuela de Villarroel, viuda del Licenciado Don Ignacio Calderón, abogado que fue de Reales Consejos, José Mariano, bachiller, clérigo de este arzobispado.
Huérfano: José Calderón.
Cajero: Don Manuel de la Zuela Velasco, Español, soltero.
Criados: María de la Encarnación y sus hijos: José Gregorio y Mariano Alejo, esclavos chicos; María Jacinta, José Antonio de Larrea, Josefa, mulata, esclava, doncella.
Vive en la calle de las Rejas de Balvanera. Civil 1496, f.54.

Villarroel, José Mariano. v. Villarroel, Vicente.

Villasana, Juan. v. Gómez, Teresa.

Villaseca, Antonia. Costurera de 45 años.
Hermanas: Ana de 43 años, Gertrudis de 40.
Huérfanas: Clara de 50 años, María de 40, mulatas costureras.
Vive en la calle de San Lorenzo.

Padrones 52, f.135.

Villaseca, Francisco Javier. Español de 68 años, casado.
5 hijos; 1 hija, demente.
1 criada.
Vive en la calle de Alfaro.

Civil 1496, f.402.

Villaseca, Francisco Javier. Español, maestro de flebotomía, casado de 50 años.
2 hijos.
3 aprendices.
Vive en la calle del Convento de las Capuchinas.

Civil 1496, f.298.

Villaseca, Gregorio. Capitán de los Pardos de 40 años, casado con Manuela Valdés.
Hijos: Pedro de 14 años, Eusebio de 11.
En la misma casa: Juana Medina, de 60 años; Francisca Medina, viuda, con 2 hijas: María de León, Manuela de León; Catarina Medina.
Criada: Petra, india, de 15 años.
Vive en la calle de la Cruz del Factor.

Padrones 52, f.159.

Villaseca, José. Español, encomendero de los gallos, casado con María Cervantes.
Hijos: Francisco de 2 años, José de 12, Francisco de 10.
Hermana: Angela de 29 años, casada con Alfonso Figueroa de 30 años.
Criada: María Rodríguez, mestiza.
Vive en la calle de la Pila Seca.

Padrones 52, f.139.

Villaseca, Juan Antonio. Mestizo, cigarrero, casado con María Loreto.
Vive en la calle de Quesadas.

Civil 1496, f.122.

Villaseñor, Bernardo. Español, sastre de 34 años, casado con Josefa Baeza.
Hijos: José de 4 años, Joaquín de 2.
Vive en la calle de las Cocheras.

Padrones 52, f.199.

Villaseñor, Francisco Javier. Abogado de la Real Audiencia, clérigo, presbítero; domiciliario de este arzobispado.
En la misma casa: Josefa Villaseñor y Cervantes, Josefa María Villaseñor.
Criados: Lucía Micaela, mulata, casada con Baltasar de los Reyes, Ana María de la Concepción, mulata.
Vive en la calle del Puente de Fierro.

Civil 1496, f.114.

Villaseñor, Gertrudis. Española, viuda.
Hermana: Luisa, viuda.
2 huérfanos.
Vive en la calle del Puente Quebrado.

Civil 1496, f.367.

Villaseñor, José. Contador de azogues, casado con Josefa Velasco.
En la misma casa: Isabel de Arroyo de 60 años, viuda; Catarina Sánchez de 50 años, viuda; María de Velasco de 40 años, viuda con sus hijas: Ana Gordianes de 13 años e Ignacia de 8; el Licenciado José Gordianes de 20 años; Juan Plata de 16, Manuela Navarro de 24, José Villaseñor de 4, Hipólito Sánchez, bachiller de 19; Mariana Salas, doncella de 27; José Escandón, natural de Castilla de 24 años y uno de reino.
Criados: Sebastián de Torres, mulato libre de 24 años, casado con Alfonsa; Magdaleno Aguirre, mulato libre; Juana, española de 30 años viuda con una hija, María de 7.
Vive en la calle de San Francisco.

Padrones 52, f.15.

Villaseñor, José. v. Calderón, Tomasa.

Villaseñor, Josefa. Española de 46 años.
Hijas: Josefa de 21 años, Cayetana Tapia de 19.
Vive en la calle de la Puerta Falsa de San Andrés.

Padrones 52, f.95.

Villaseñor, Manuel. Casado con Gertrudis Vargas.
4 hijos.
4 criados.
Vive en el callejón del Espíritu Santo.

Civil 1496, f.263.

Villaseñor, María. Española de 50 años, viuda de Pedro Romero.
Vive en la calle de Medinas.

Padrones 52, f.123.

Villaverde, Francisco. Español, maestro tejedor, casado con Josefa Salazar.
Hija: Gertrudis, casada con Nicolás de Cázares, baratillero, y una hija, María Josefa.
Vive en la calle del Parque del Conde.

Civil 1496, f.97.

Villaverde, Luisa. Española, viuda.
1 hija.
1 hermano.
Vive en la calle del Puente Quebrado.

Civil 1496, f.367.

Villavicencio, Ana. Española, viuda de Manuel Ballesteros.
Hijo: Manuel, bachiller de 22 años.
Vive en la calle de la Estampa de San Lorenzo.

Padrones 52, f.156.

Villavicencio, Antonio. Mestiza de 25 años, casada, su marido ausente.
Vive en la calle del Arco.

Civil 1496, f.381.

Villavicencio, Juan José. Español, barbero, casado.
2 hijos, 1 hija.
Vive en la calle de Jesús Nazareno.

Civil 1496, f.387.

Villavicencio, Juan Manuel. Español, sastre, casado con María Rosell.
3 hijos.
Vive en la calle de Cordobanes.

Padrones 52, f.209.

Villavicencio, Manuel. Casado.
2 hijas, una casada con Fernando Pérez.
1 criada.
1 huésped.
Vive en la calle del Coliseo.

Civil 1496, f.266.

Villavicencio, Margarita.
1 hija de 21 años y 1 hijo de 13.
1 huérfano, indio.
Vive en el callejón del Espíritu Santo.

Civil 1496, f.265.

Villavicencio, María Gertrudis.
2 niñas, españolas.
1 criada, india.
Vive en la calle de la Palma.

Civil 1496, f.255.

Villavicencio, Núñez de. v. Núñez de Villavicencio.

Villegas, Fernando. Mayorazgo de 36 años.
Hermanas: Teresa y Gertrudis.
Criado: Joaquín, mulato.
Vive en la calle de Medinas.

Padrones 52, f.121.

Villegas, Hipólito. Español, oficial barbero, casado.
En la misma casa: Javiera Pérez de 30 años, española.
Vive en la calle de Mesones.

Civil 1496, f.400.

Villegas, Ignacia. Española, costurera de 30 años.
Hermana: Teresa de 32 años.
Vive en la calle de la Pulquería de Celaya.

Padrones 52, f.185.

Villegas, Joaquín. Mestizo, pintor de 40 años, casado con Manuela Guerra.
Hijos: José de 12 años, José de 12, Pedro de 19 meses.
Vive en la calle del Puente de Amaya.

Padrones 52, f.167.

Villegas, José. Casado.
1 hija.
3 criados.
Vive en la calle de la Plazuela del Colegio de Niñas.

Civil 1496, f.268.

Villegas, José. Español, comerciante, casado con Juana Pérez.
Su madre, viuda, de 60 años.
Vive en la Cerrada de Jesús Nazareno.

Civil 1496, f.390.

Villegas, José. Oficial de batihoja de 30 años, casado con Ana de León.
Hijos: María de 4 años, José de 2.
Criada: María, mestiza de 20 años.
Vive en el callejón de la Condesa.

Padrones 52, f.22.

Villegas, Juan. Español de 50 años, casado con Antonia Tovar.
Vive en la calle de Tacuba.

Padrones 52, f.50.

Villegas, Juan. Limosnero de 53 años, casado con María García.
En su compañía: Micaela Ruiz de 60 años, lavandera, viuda, con una hija, María, de 18 años.
Vive en la calle de la Misericordia.

Padrones 52, f.150.

Villegas, Juan Manuel. Español de 50 años, casado.
5 hijas.
1 hermana.
1 chichigua.
1 cajero.
2 criados.
Vive en la calle de San Bernardo.

Civil 1496, f.295.

Villegas, Juana. Viuda.
Hijos: Teodoro de 20 años, oficial carrocero; Maximiliano de 16.
En su compañía: Josefa Castillo de 20 años, viuda.
Vive en la calle del Reloj.

Padrones 52, f.189.

Villegas, Manuel. Español, corredor de 56 años, casado con Josefa Valdés.
Vive en la calle del Aguila.

Padrones 52, f.128.

Villegas, Manuel. Mayorazgo de 31 años.
Hermanos: Antonio de 25 años, Isabel de 24, con sus hijos: Josefa de 15 años, María de 11 y María de 9.
Criada: Ursula de 11 años.
Vive en la calle de la Encarnación.

Padrones 52, f.204.

Villegas, Manuel. Mulato libre, maestro de albañil, casado con Angela Francisca.
Hijo: José Mariano.
En la misma casa: María Lutgarda, mulata libre, con su hijo Juan José, cochero.
Vive en la calle de Quesadas.

Civil 1496, f.101.

Villegas, Manuel. Tiene un puesto de fierro, de 30 años, casado con Margarita.
Hijas: María de 14 años, Lorenza de 12, Anastasia de 6, Honoria de 2.
Vive en la calle de San Andrés.

Padrones 52, f.21.

Villegas, Manuel José. Mestizo, casado.
En la misma casa: María Guadalupe Herrera, mestiza de 18 años.
Vive en la calle de Tlapaleros.

Civil 1496, f.282.

Villegas, María. Española, costurera.
Hija: Gerónima de 25 años.
Vive en la calle del Reloj.

Padrones 52, f.189.

Villegas, Miguel. Español, oficial de pintor.
Vive en la calle de Tiburcio.

Civil 1496, f.334.

Villegas, Nicolás. Bachiller presbítero.
En la misma casa: Fernando González Callante, comerciante.
1 cajero.
1 cochero, casado y con 1 hijita.
2 criadas.
Vive en la calle del Angel.

Civil 1496, f.299.

Villegas, Puente, Manuel Angel. Español, Oficial segundo de la Factoría de esta Real Caja.
Hermano: Antonio, de 22 años.
En la misma casa: Matiana Venero de 46 años, con 3 hijos, que son: Francisco de 21 años, María de 22 y María de 29; Inés Partida, de 78 años.
Criados: Juana Estrada de 20 años, mulata; Marcelo Estrada de 16; Poleto Estrada de 16; Manuel González de 42 años, oficial de sastre, casado con Josefa Olivero, con un hijo, José de 17 años.
Vive en la calle de Tacuba.

Padrones 52, f.82.

Villena, Francisco. Bachiller, presbítero.
Hermanas: María Rita de Estrada; Francisca; Mónica.
1 criada.
Vive en la calle de...

Civil 1496, f.392.

Villerías, Agustín. Español, maestro sombrerero, casado con Lutgarda Cachaza.
Hermano: Felipe Villerías, bachiller, ayudante de la Catedral.
1 huérfano.
1 criada.
Vive en la calle del Reloj.

Padrones 52, f.191.

Villerías, José. Mayorazgo de 40 años, casado con Margarita Vargas.
Hijos: Josefa de 10 años, Ana de 3.
Vive en la calle de las Cocheras.
Padrones 52, f.201.

Villerías, Marcos. Español, oficial de sombrerero, casado.
Vive en la calle de la Monterilla.
Civil 1496, f.359.

Villerías, María Josefa. Española de 30 años, viuda.
2 hermanos.
1 sobrino.
Vive en la calle del Arco.
Civil 1496, f.382.

Villete, Juana. Española, viuda de Lorenzo Freire de 40 años.
Hijos: Lorenzo, bachiller, diácono; Josefa de 16 años, Clara de 15.
Criada: Juana Reina de 30 años, con sus hijos José de Llanos y María de 9.
Vive en la calle de Tacuba.
Padrones 52, f.89.

Villete, María Margarita de. Española, viuda de 40 años.
En la misma casa: Gregorio Robles y Mendiola, español, casado.
2 huérfanos.
Criados: 2 esclavos, 2 esclavas 2 castizos libres.
Vive en la calle de Tiburcio.
Civil 1496, f.348.

Villoro, Manuel Antonio. Español, cigarrero, casado con María Antonia de Jara.
Vive en la calle de Quesadas.
Civil 1496, f.104.

Vinar, Ruiz del. v. Ruiz del Vinar.

Viña, Francisco de. Español, soltero de 30 años, guardavista de la Real Casa de Moneda.
Vive en la calle de Tlapaleros.
Civil 1496, f.282.

Violante, Francisco. Maestro sastre, español, casado.
2 aprendices españoles.
Vive en la calle de Tiburcio.
Civil 1496, f.333.

Violante, José. Sastre, casado.
2 hijas.
Vive en la calle de Venero.
Civil 1496, f.395.

Violante, Ramón. Español, oficial de sastre, casado.
2 hijas, 1 hijo.
Vive en la calle de Mesones.
Civil 1496, f.406.

Vique, Gertrudis. Española, casada con Manuel de Vega, ausente.
En la misma casa: Rita de Estrada, Alfonsa Moreno.
Vive en la calle de San Ramón.
Civil 1496, f.65.

Vital, Francisco. Mulato, casado.
2 hijas.
Vive en la calle de la Acequia.
Civil 1496, f.277.

Vital, Petra. Española, dueña de cigarrería de 30 años.
Hijos: Manuel de 12 años, Ignacio de 10, María de 2, Antonio de 5.
En su compañía: María Rojas, costurera de 18 años.
Vive en la calle de Santo Domingo.
Padrones 52, f.181.

Vital Pino, Francisco. Español, maestro barbero, casado con Petra Leonor Gómez.
Hijos: Juana, Manuela, Paula, Petra, Mariano, Cayetano.
Vive en la calle del Puente de Fierro.
Civil 1496, f.111.

Vivanco, Miguel. Dueño de zapatería.
1 hija.
3 aprendices.
Vive en la Plazuela del Colegio de Niñas.
Civil 1496, f.268.

Vivar, Gerónimo. v. Balderrama, Tomasa.

Vivar, José. v. Balderrama, Tomasa.

Viveros, Agustín. Castizo, jicarero de 48 años, casado con Bernarda Silva.
Vive en la calle de la Pila Seca.
Padrones 52, f.167.

Viveros, Bernardo de. Español, casado.
4 hijas.
Suegra: María Ligna, española, viuda, de 50 años.
Vive en la calle de Mesones.
Civil 1496, f.399.

Viveros, Diego José. Español, maestro de tejedor, casado con Micaela Chacón.
Hijos: Macedonio y Gertrudis.
Vive en la calle del Puesto Nuevo.
Civil 1496, f.119.

Viveros, Francisco de Paula. Español, carpintero, casado con Isabel Rodríguez Cordero.
Criado: Juan Manuel, mestizo.
Vive en la calle de la Alhóndiga.
Civil 1496, f.24.

Viveros, María. Española de 40 años.
3 hermanas.
Vive en el callejón de la Polilla.
Civil 1496, f.416.

Viveros, Miguel. Español de 40 años, casado.
1 hija.
Vive en la calle de Tlapaleros.
Civil 1496, f.284.

Vizarrón, Pablo Miguel de. Español, viudo.
3 hijos.
Vive en la calle de Zuleta.

Civil 1496, f.308.

Vizcaya, José. Español, oficial pintor de 40 años, casado con Ana María Fuentes.
2 hijas.
1 criada.
Vive en la calle de Venero.

Civil 1496, f.394.

Vocaranda, Pablo. Español, dueño de bodega de tabaco, casado con Ana de Aramburu.
Hijas: María Petra, Ana Gertrudis.
En la misma casa: Estefanía de la Horta, María Josefa Merlo.
Vive en la calle del Puente de San Dimas.

Civil 1496, f.135.

Volado y Muñoz, José. Bachiller, presbítero de este arzobispado.
En la misma casa: Juan Antonio Rojo, bachiller, presbítero; María de Arana de 40 años, María de la Fuente, de 16 años, Magdalena de Soto de 50 años.
Criados: Efigenia Avendaño de 40 años, mulata; Josefa Encarnación, mulata, de 60; Pedro López, mulato de 14 años; Cosme Martínez, soltero, mestizo de 20; José de la Cruz, indio de 35 años.
Vive en la calle de Cordobanes.

Padrones 52, f.210.

Vorrat, José. Español, casado. Su esposa, española. Ambos mayores de 30 años.
2 hijos, uno de 9 años y otra de uno.
1 criada, india, de 14.
Vive en la calle del Puente Quebrado.

Civil 1496, f.372.

Xala, Conde de San Bartolomé de. Viudo de 50 años.
En la misma casa: Julián Rodríguez García de Arellano de 28 años, casado con María Francisca Pablo Fernández; Micaela Verduzco de 40 años; Leandro Sáenz de Pedrozo de 23 años; Diego Adalid Sáenz de Tejada de 30; Pedro Angel Bajo de 23 años.
17 criados.
Vive en la calle de la Cadena.

Civil 1496, f.317.

Xinori, Francisco. Español de 40 años, casado.
1 hijo, 1 hija.
2 criadas.
Vive en la calle de Alfaro.

Civil 1496, f.404.

Yáñez, Nicolás. Maestro herrero.
En la misma casa: José García de 37 años, casado con Ana Carbajal y un hijo de 16 años.
Vive en la calle de Manrique.

Padrones 52, f.162.

Yáñez, Nicolasa. Española, viuda.
1 hija.
4 nietos.
Vive en la calle de las Ratas.

Civil 1496, f.366.

Yépez, Felipe. Tiene accesoria en el Empedradillo.

Padrones 52, f.57.

Yépez, Felipe. Casado.
2 hijos.
1 cajero.
1 sobrina.
1 criada, india.
Vive en la calle de Tlapaleros.

Civil 1496, f.251.

Yépez, María. Española de 60 años, viuda de Diego González.
Hijos: Mariano de 5, Juana de 14 años, Mariana de 8, María de 7, Roque de 2 meses.
Vive en la calle de Tacuba.

Padrones 52, f.52.

Yépez, María Antonia de. Española, casada con Francisco José Tenorio, ausente en Oaxaca por diligencias.
En la misma casa: Tomasa de Bravo, mestiza, soltera, y Tomasa, mestiza, doncella.
Vive en la calle de Balvanera.

Civil 1496, f.72.

Yescas, José de. Español, tejedor, casado con María de Torres.
Hijas: María, Josefa.
En la misma casa: Rafael, español.
Vive en la calle de San Ramón.

Civil 1496, f.64.

Ymaz, Juan de. Licenciado, Secretario de la Universidad, casado con doña María Gertrudis de Luyando.
Hijos: Mariano, clérigo de epístola, domiciliario de este arzobispado; José Mateo, estudiante, y Pedro.
Criadas: Casimira, negra, esclava; María Josefa, india de México.
Vive en la calle de Olmedo.

Civil 1496, f.128.

Yparraguirre, Francisco. Presbítero domiciliario de este Arzobispado.
En su compañía: Juana Simona Moreno, española, viuda de José Iriarte.
Hijo: Ramón, pequeño.
Vive en la calle de Chiquis.

Civil 1496, f.18.

Yrairzor, Juan. Natural de Navarra, dueño de cerería de 50 años y 30 de reino.
En la misma casa: Bárbara de Aldas; Rosa de Aldas.
Huérfanos: Manuel de 12 años, José Figueroa de 11.
Criada: Gertrudis de 56 años.
Vive en la calle de Santo Domingo.

Padrones 52, f.179.

Zambrano, Bernabé. Escribano Real, casado.
1 hijo.
Vive en la calle de la Acequia.

Civil 1496, f.280.

Zambrano, José. Castizo, oficial de hilador de 50 años, casado con Lucía Casasola.
Hijos: Antonio de 20 años, María de 15, Santiago de 11.
Vive en la calle de la Pulquería de Celaya.

Padrones 52, f.186.

Zambrano, Juan. Español, maestro tejedor, casado con Juana Gómez.
Hijos: José, tejedor; Juan de Dios, María Ana, Francisca, Antonio, Miguel, Juan de Dios.
Aprendiz: Mariano Valdivieso.
Vive en la calle de Talavera.

Civil 1496, f.85.

Zambrano, Juan Tadeo. Mestizo, oficial zapatero, casado con Petra Josefa.
Hijos: Bárbara Manuela, María, José.
Vive en la calle de San José de Gracia.

Civil 1496, f.132.

Zambrano, Magdalena. Española, viuda.
1 compañera.
Vive en la calle de Mesones.

Civil 1496, f.405.

Zamora... Bachiller, casado con María Fletes.
Hija: María de 12 años.
Cuñada: Gertrudis Fletes 40 años, viuda de José Oviedo con dos hijos: Mariana de 11 años y María de 5.
Criado: Miguel, indio de 20 años.
Vive en la calle de San Lorenzo.

Padrones 52, f.137.

Zamora, Francisco. Español, maestro latonero de 30 años, casado con María de Ita.
Hijos: Lucas de 9 años, Miguel de 2.
Aprendices: José Pérez de 17 años; Antonio Cervantes de 15 años.
Vive en la Alcaicería.

Padrones 52, f.61.

Zamora, José. Mulato, oficial de sastre, soltero.
Aprendices: Faustino, español de 8 años; Rafael, mulato de 9 años.
Vive en la Alcaicería.

Padrones 52, f.61.

Zamora, Juan. Mestizo de 40 años, viudo de María de Mendoza, oficial de herrero.
Hijos: María de 20 años, viuda; Fernando de Luna de 3 años.
Vive en la calle del Parque de Amaya.

Padrones 52, f.168.

Zamora, María. Mestiza de 36 años.
Vive en la calle de Manrique.

Padrones 52, f.161.

Zamorano, Toribio. Castizo, oficial de sastre de 26 años, casado con María de Maya de 50 años.
Vive en la calle de Tacuba.

Padrones 52, f.78.

Zamudio, Francisco Javier. Español, sastre, casado con María Isabel.
Vive en la calle de Merced.

Civil 1496, f.61.

Zapata, Estefanía. Española, viuda de Cayetano Azara, dueña de velería.
Hijo: Ignacio, oficial de pintor.
Vive en la calle de Olmedo.

Civil 1496, f.124.

Zapata, Francisco.
2 hermanas.
Su madre.
Vive en la calle de la Acequia.

Civil 1496, f.278.

Zapata y Mendoza, Salvador. Indio cacique, casado con María Pérez Cabrera.
Hijos: Atanasio Antonio, aprendiz de sastre; María Rosa; Josefa Gertrudis, casada con Manuel Antonio Sámano, con sus hijos: Antonio, Andrés, María.
Vive en la calle del Parque del Conde.

Civil 1496, f.96.

Zaragoza, Joaquín. Casado.
En su compañía: Javiera de Burgos.
Vive en la calle de Tlapaleros.

Civil 1496, f.258.

Zaragoza, Juan. Mestizo, corredor, casado con Bartola.
Hija: Antonia de 20 años, casada con José Cameros, baratillero de 22 años.
Hermana: Hilaria de 20 años, Ricarda de 2.
Vive en la calle de la Canoa.

Padrones 52, f.97.

Zárate, Guillermo Tadeo. Español, casado.
3 hijas, 1 hijo.
Vive en la calle de Ortega.

Civil 1496, f.340.

Zárate, Juan Antonio. Mulato, oficial de sastre.
En su compañía: Nicolasa de Zárate, con sus hijas Rosalía y Bárbara.
Vive en la calle de Chiquis.

Civil 1496, f.17.

Zárate, María Petra. Mestiza, viuda de Ignacio Cortés.
Hijos: Feliciana Josefa.
En su compañía: María Alejandra, india.
Vive en la calle del Puente de Fierro.

Civil 1496, f.110.

Zarazúa, Juan de. Teniente de Escribano de Cámara de esta Real Audiencia, casado con Feliciana de Gálvez.
Hijos: Narciso, Mariana.
En su compañía: Juan José Bonilla, presbítero domiciliario de este Arzobispado.
Criados: José, mulato, Francisco, mulato, Pedro, mulato, Juana, mestiza.
Vive en la calle de Meleros.

Civil 1496, f.33.

Zarazúa, Luis. Oficial de pluma, casado con Nicolasa de Mendoza.
Hijo: Vicente.
En su compañía: María Josefa, castiza; Valentín Faustino Mejía, indio.
Vive en la calle de Chiquis.

Civil 1496, f.15.

Zarco, Vidal. Mestizo, oficial purero de 26 años.
Vive en la calle de Tacuba.

Padrones 52, f.79.

Zavala, Domingo. Mulato, cochero, casado con Antonia Murcio.
Hijos: José, Manuel y Mariano, menores.
Vive en la calle de Merced.

Civil 1496, f.62.

Zavala, Francisco. Mulato, oficial de pintor de 40 años, casado con Pascuala Asuado.
Hija: María de 2 años.
Vive en la calle de Alcaicería.

Padrones 52, f.67.

Zavala, Gabriel. Español, soltero de 40 años.
En su compañía: 1 española, 1 india, 1 mestiza y 2 huérfanos.
8 indios operarios, casados, con 15 hijos.
Vive en la calle de Colegio de Niñas.

Civil 1496, f.336.

Zavala, José. Castizo, oficial de albañil de 30 años, casado con Antonia Sierra.
Hijos: María de 10 años, Miguel de 8, Ana de 3 meses.
Vive en la calle de San José el Real.

Padrones 52, f.44.

Zavaleta, Francisco. Español, casado.
1 hija.
3 hermanas.
Vive en la calle de Venero.

Civil 1496, f.394.

Zavaleta, José. Natural de Navarra, asentista del pulque de 27 años y 13 de reino, casado con Petra Vélez.
Hijos: Juan de 10 años, José de 12.
Criada: Rosalía, esclava de 30 años, soltera, con 2 hijos: Francisco de 7 y Lorenzo de 2; Cipriano Miranda, esclavo de 20 años.
Vive en la calle del Reloj.

Padrones 52, f.189.

Zavaleta, José. v. Zavaleta, Juan.

Zavaleta, Juan. Español, solicitador del Consulado, viudo.
Hijos: José, bachiller, presbítero de este arzobispado; Joaquín Varela, bachiller; Juan, practicante de medicina, Miguel de 27 años, Rafael de 26, Mariana de 24, Rosa de 22.
Criados: Catarina Tapia, española; Gabriel, mulato, 25 años.
Vive en la calle de la Puerta Falsa de San Andrés. Padrones 52, f.164.

Zavaleta, Juan. Mulato, oficial de sastre, casado con Antonia Herrera.
Sobrina: Josefa, casada con Ambrosio Tenorio, con un hijo de un año, y él oficial de carpintero, todos mulatos.
Vive en la calle del Esclavo. Padrones 52, f.164.

Zea, Mariana de la. De 60 años, viuda.
Hijos: Manuel Zúñiga, bachiller, presbítero de este Arzobispado; José Zúñiga, bachiller, presbítero de este arzobispado; Atanasio Zúñiga, Regidor de esta Nobilísima Ciudad.
Criados: María, mestiza de 56 años; Mario, mulato de 40; José de 30, casado con Nicolasa, Catalana y sus hijos: Manuel de 7 y Josefa de 15; José Varón de 25 años, casado con Tomasa Blancas.
Vive en la calle de Santo Domingo. Civil 1496, f.116.

Zeferino Ramón. Mestizo, zapatero, casado con Antonia Josefa.
Hijo: Felipe de Santiago.
En su compañía: Juan Miguel.
Aprendiz: Juan Sánchez, Juan García.
Vive en la calle del Convento de la Merced.
Civil 1496, f.116.

Zendejas, José. Español, oficial platero de 25 años, casado con Ana Mateos.
1 hijo de 6 años.
En la misma casa: Gertrudis, viuda de 18 años.
Vive en la Alcaicería.
Padrones 52, f.71.

Zendejas, Miguel. Español, pasamanero, casado.
1 hijo.
2 aprendices.
1 criada, con 1 hija.
Vive en la calle...
Civil 1496, f.393.

Zepeda, María de. Propietaria de cerería de 30 años.
Hermanas: Rafaela de 25 años, Ana de 21, Melchora de 18, Francisca de 16, Rosa de 15.
Vive en la calle de San Francisco.
Padrones 52, f.3.

Zerralde, Bernardo. Español, casado.
Su madre de 50 años.
En la misma casa: José Porras, casado y con un hijo.
Vive en el callejón de Dolores.
Civil 1496, f.273.

Zetina, Juan. Mestizo, zapatero, casado con María Ayala.
Hijo: Mariano de 2 años.
Vive en la calle de San Lorenzo.

Civil 1496, f.136.

Zeuzar, Ana. Española. Doncella.
En su compañía: Mariana Díaz, doncella; Micaela Montes de Oca, soltera, y una moza mulata.
Vive en la calle del Reloj.

Civil 1496, f.192.

Zuazo, Manuel. Español, dueño de caldererería de 42 años, casado con Beatriz Dávila.
Hijo: José de 3 años.
Suegro: Esteban Dávila de 37 años, viudo, con su hija María Dávila, y una huérfana, Josefa.
En la misma casa: Francisco, casado de 55 años, español.
Vive en la calle de Tacuba.

Civil 1496, f.79.

Zuazo, Matías Antonio. Español, oficial de platero, casado.
Vive en la calle de Mesones.

Civil 1496, f.397.

Zubias, María. Española, hilandera de 30 años, viuda de Miguel Terreros.
Hijas: María de 11 años, María de 4.
Vive en la calle de San Lorenzo.

Padrones 52, f.145.

Zubieta, Jacinto. Español, oficial de sastre, casado.
5 hijos.
Vive en la calle de San Felipe.

Civil 1496, f.378.

Zuleta, Baltasar. v. Rivas Cacho, Domingo.
Zuleta, Isabel Juana de. Española, viuda de 40 años.
2 hijos, 1 hija.
1 criada.
Vive en la calle de Mesones.

Civil 1496, f.398.

Zuleta, Juana. Dueña de panadería de 32 años, viuda de Bartolomé Sarmiento.
Hijas: Bárbara, 19 años, Dominga de 3 años.
Criados: Josefa de 20 años, Joaquina de 26, Juana de 21.
Vive en la calle de Santo Domingo.

Padrones 52, f.179.

Zuleta, María. Española, viuda de José Pérez.
Hijos: José de 23 años, corredor; Mario de 14.
Vive en la calle del Aguila.

Padrones 52, f.129.

Zuleta, Melchora. Mestiza, hilandera, viuda de Manuel Paredes.
Hijo: Juan de 10 años.
Vive en la calle de la Puerta Falsa de San Andrés.

Padrones 52, f.109.

Zúñiga, Agustín. Castizo, sacristán, casado con Rosa González.
Hijos: María de 12 años, José de 7.
Huérfana: Angela, de 12 años, castiza.
Vive en la calle del Puente de Amaya.

Padrones 52, f.168.

Zúñiga, Atanasio. v. Zea, Mariana de la.

Zúñiga, Clara. Española, viuda.
1 hija.
Vive en la calle de Jesús.

Civil 1496, f.357.

Zúñiga, José. Español, mercader, casado con Juana Josefa Doncel de la Torre.
Hija: María Ignacia.
Vive en la calle del Puente de Fierro.

Civil 1496, f.110.

Zúñiga, José. v. Zea, Mariana de la.

Zúñiga, Juan de. Castizo, trabaja en carey, casado con Sebastiana Zamora, castiza.
Vive en el callejón de los Dolores.

Civil 1496, f.130.

Zúñiga, Juan de. Español, tintorero, casado con Tomasa Cervantes.
Hijas: Bárbara de 14 años, Ana de 13, Sixta de 12.
Vive en el callejón de los Dolores.

Civil 1496, f.131.

Zúñiga, Juan de. Casado con María Aponte.
Hijos: Juan de 18 años, María de 16, María de 15, Pablo de 11.
Hermana: Bárbara, casada con Juan de Tos, de Cataluña, guardavista de la Real Casa de Moneda, con sus hijos Antonio de 19 años, Mariano de 9, María de 7, José de 6, Nicolás de 2.
En su compañía: Nicolasa de Aponte, viuda, con una hija, María de 11 años.
Criados: Manuela, española; María Valenzuela de 32 años, María de 70, española; Clara de 30, esclava, viuda con tres hijos: José de 9 años, Juan de 16, María de 6; y Simona de 21, doncella, esclava; Manuela, india de 16 años; Juan, indio de 28 años, casado con Guadalupe; Juan, mulato de 30 años, casado con Bernarda; Ana, mulata de 6 años; Juan, negro de 70 años, casado con María, y una hija, Melchora de 16 años.
Vive en la calle de la Encarnación.

Padrones 52, f.205.

Zúñiga, Luis. Español, trabaja en carey de 60 años, casado con Sebastiana Castro.
Hija: Mariana de 10 años.
Vive en la calle de la Misericordia.

Padrones 52, f.153.

Zúñiga, Luis de. Español, trabaja en carey de 60 años, casado con Sebastiana de Castro.
Hija: María de 10 años.
Vive en la calle de Tacuba.

Zúñiga, Manuel. v. Zea, Mariana de la.

Zúñiga, Marcelo Marcos de. Español, velero, casado con Margarita García, india.
Hijos: María Josefa y Tiburcio.
Vive en la calle de Chiquis.

Civil 1496, f.16.

Zúñiga, María. Española.
3 hijas.
Vive en la calle de Jesús.

Civil 1496, f.354.

Zúñiga, María Antonia. Española, viuda de 48 años.
Vive en la calle de San Felipe.

Civil 1496, f.361.

Zúñiga, María Manuela. Viuda de Isidro Medina.
Hijos: José, Fernando, Rafael.
Vive en la calle de Balvanera.

Civil 1496, f.75.

Zúñiga y Castro, Joaquina. Viuda, española.
1 hija.
2 sobrinas.
Vive en la calle de la Palma.

Civil 1496, f.256.

Zúñiga y Ontiveros, Felipe. Español, comerciante, casado.
2 hijos.
1 cuñada.
2 criados.
Vive en la calle de Jesús.

Civil 1496, f.356.

Zúñiga y Toledo, Catarina. Española, viuda.
1 hijo.
1 criada.
Vive en la calle de las Ratas.

Civil 1496, f.410.

Zurbano, Casimiro. Bachiller.
1 sobrina.
1 criado.
Vive en la calle de la Acequia.

Civil 1496, f.261.

Zurita, José. Mulato libre, cochero de 35 años, casado con Manuela.
Hijos: María, José.
En la misma casa: José Acosta de 40 años, mulato.
Vive en el callejón de Santa Clara.

Padrones 52, f.34.

Zurita, José. Bachiller, presbítero de este arzobispado.
En su compañía: Ignacio Herrera, Bachiller.
Criados: Francisca, doncella de 60 años; Margarita Maldonado, viuda de 40 años, y su hija María Maldonado de 25. Todos españoles.
Vive en la calle de San Francisco.

Padrones 52, f.17.

Zustaita, Domingo. v. Sustaita, Domingo.

INDICE POR PROFESIONES Y OFICIOS

ABOGADOS

Aragón, Lorenzo.
Armendáriz, Francisco.
Barbosa, Felipe.
Becerra, José.
Bermúdez de Castro, Francisco Javier.
Bustamante, Juan Ignacio.
Camarena, Juan de Dios.
Capetillo, Miguel.
Castillo, Andrés José del.
Cerón, Antonio.
Cerón, Antonio.
Cervantes, José.
Cuevas y Aguirre, Francisco.
Dávila, José.
Espeitia, Juan de.
Estrada, Juan de.
Gallardo, José.
Gamboa, Francisco Javier.
González, Francisco.
Grana, Juan de la.
Ibáñez, Bernardo.
Larrea, Cristóbal de.
Legaria, José.
Manzano, Juan.
Marín, José Mariano.
Montes de Oca, José.
Morales, José.
Moreno, Nicolás.
Ortega, Manuel.
Pavón, José.
Paz, José Zeferino de.
Perea, Carlos.
Posadas, José.
Quero, Nicolás Francisco.
Ramírez de Arellano, Nicolás María.
Ramírez de Cartagena, José.
Reyes, Antonio.
Roa, Bernardo de.
Rojo, Esteban.
Rubio, Tomás.
Tapia, Francisco.
Valle, Francisco de.
Villafañe, José.
Veche, Agustín.
Villaseñor, Francisco Javier.

ADMINISTRADORES DE CASAS, MESONES Y HACIENDAS

Arce, José de.
Arriaga, Antonio.
Cañada, Diego.
Espinosa Esquivel, Juan José.
Garrasino, Ambrosio.
Jiménez, Bartolomé.
Jiménez, Francisco.
León, Juan de.
Lorsio, José.
Marín, Gaspar.
Nava y Castillo, Juan.
Olarte, Tomás.
Pérez Cano, Miguel.
Quintana, Lorenzo.
Riofrío, Lucas Fernando.
Velasco, Ignacio.

AGUADORES

Aranda, Domingo.
Betancurt, Francisco.
Chávez, Juan de.
Gallo, Florencio.
Jaramillo, Francisco.
Molina, Miguel de.
Pérez, Juan Antonio.
Quesada, Manuel.
Quiroga, Simón.
Rodríguez, Roque.
Rodríguez, Sebastián.
Valladolid, Pedro.
Vargas, Marcelo.

ALARIFES Y ALBAÑILES

Alamo, José.
Arrieta, José.
Ayala, Manuel.
Becerra, Bernardo.
Bernabé, Antonio.
Bernardo, Antonio.
Castillo, Jerónimo.
Cosío, Juan Francisco.
Chávez, Francisco.
Chávez, Miguel.
Espinosa, Francisco.
Feliciano, Antonio.
García, Pedro.
Gil, Manuel.
Girón, Antonio.
González, José.
Guerrero, Miguel.
Guzmán, Lucas.
Hernández, Juan.
Lorenzo, Antonio.
Mancilla, Diego.
Martínez, Francisco.
Martínez, Mariano.
Medrano, Agustín.
Miranda, Miguel.
Morales, Antonio.
Nava, Juan Javier.
Olarte, Antonio.
Ordóñez, Antonio.
Ortega, José.
Ortega, Mariano.
Parra, Manuel.
Piña, Nicolás de.
Ponce de León, Antonio.
Rayón, José.
Reynoso, Juan.
Robles, Tomás.
Rodríguez, Julián.
Rodríguez, Vicente.
Romero, José Antonio.
Romero, Nicolás.
Rosas, Jerónimo.
Salgado, Miguel.
Sámano, Juan de Dios.
Santos, Juan de Dios.
Servando, Sebastián.
Sevilla, Francisco Javier.
Silverio, Vicente.
Sotero, Juan.
Torres, Nicolás.
Tovar, Eligio.
Varela, José.
Villalta, Jacinto.
Villegas, Manuel.
Zavala, José.

ALFERECES

Ortegón, Juan Manuel.
Peña, Domingo de la.
Verri, José.

AMANUENSES

Aguilar, Francisco.
Avila, Manuel de.
Bravo, Pedro.
Briseño, José.
Bustamante, Manuel.
Caballero, Francisco.
Cameros, Melchor.
Córdova, Antonio.
Covarrubias, Francisco.
Chávez, José Miguel.
Domínguez, Estanislao.
Escalona, Domingo.
Escudero, Pedro.
Figueroa, Nicolás.
Gálvez, José.
Gallegos, José.
Gamboa, Salvador.
Girón, Salvador.
Hernández, José.
Illescas, José.
López, Juan.
López, Salvador.
Lucho Inca, Miguel.
Pedroza, Manuel.
Pineda, José.
Portilla, Manuel.
Rivas, Joaquín.
Rodríguez, Manuel.
Rosales, Juan.
Sánchez, Antonio.
Valdés, Francisco.

AMOLADORES

Coronado, Manuel.
González, José.
León, Manuel de.
Medina, Enrique.
Medina, Manuel.
Moctezuma, Nicolás.
Morante, Miguel.
Romo, Antonio.
Romo, Domingo.
Romo, Juan.

ARCABUCEROS

Angulo, Miguel.
Bocardo, Miguel.
Bocardo, Miguel José.
Carvajal, José Antonio.
Carvajal, Manuel.
Castro, Cayetano.
Castro, Francisco.
Cerdio, José Manuel.
Cardio, Juan de.
Coria, José de.
Francisco, Manuel.
Garcilaso de la Vega, Juan Antonio.
Herrera, Matías.
Mendoza, Pedro.
Montenegro, Antonio.
Peñavera, José.
Rivera, Ignacio.
Salazar, Manuel.
Salazar, Manuel.
Suárez, Antonio.
Valverde, Roque.

ARMEROS

Montaño, Juan.
Rojas, Dionisio.

ARQUITECTOS

Alemán, Bernardo. (Maestro de obras del Estado del Valle)
Alvarez, Manuel. (Maestro Mayor)
Aragón, Francisco. (Maestro)
Durán, Diego. (Maestro)
Herrera, José Eduardo. (Maestro)
Roa, José. (Maestro)
Torres, Joaquín. (Maestro)

ARRIEROS

Alvarez, Juan.
Antonio, Matías.
Camargo, Joaquín.
Castillo, Francisco.
Conejo, Juan Alejo.
Frías, Juan de.
García, Juan.
González, Antonio.
González, Miguel.
Hernández, Manuel.
Huerta, Juan de.
Ibarra, Pedro.
Jiménez, Francisco.
León, Felipe Neri de.
Nieves, Domingo de las.
Pacheco, Marcelo.
Parra, Manuel José.
Rangel, Diego.
Rodríguez, Agustín.
Rodríguez, Diego.
Santos, Simón de los.
Sumoso, José.
Torres, Juan Francisco.
Vergara, Isidro.

ARZOBISPADO, empleados del

Notarios.
Bárcena, José de la.
Monzón, Salvador.
Pardo, Juan.

Presbítero.
Mesia, Francisco Javier.

Oficial Mayor.
Rodríguez, Matías.

Procurador.
Mojica, Juan de.

AZUCARERIAS

Díaz, Juan Felipe.
Díaz Cano, Juan Felipe.
Chávez, Pedro.
García, José Julián.
Paños, Antonio.
Recio, Froylán del.
Ruiz de Castañeda, Juan Antonio.
Sánchez, Manuel.
Sánchez Carmona, Antonio.
Velasco, Antonio.

BACHILLERES

Acosta, Joaquín.
Almonte, José.
Altamirano, Domingo.
Anzurez, José.
Aragón, Joaquín Isidoro.
Arellano, Antonio.
Arias, José.
Arriaga, José Manuel.
Ballesteros, Manuel.
Bedoya, Apolinario.
Beltrán, Luis.
Bolado, Antonio.
Calderón, Manuel.
Campos, Julián.
Carranza, Ignacio.
Carrillo, Domingo.
Ceballos, Nicolás.
Cerezo, Joaquín.
Cervantes, Agustín.
Coronel, Vicente.
Cortés, Mariano.
Díaz de Acal, Diego.
Estrada, Francisco.
Estrada, Manuel.
Fonseca, Vicente.
Fuente, José Joaquín de la.
Gómez de Valdés, Francisco Javier.
González, Felipe.
González, Gaspar.
González, Manuel.
Guerrero, Bernardo.
Guerrero, Carlos.
Guerrero, Francisco.
Guerrero, Juan.
Guerrero, Nicolás.
Gutiérrez, Gregorio.
Gutiérrez, José.
Gutiérrez, Marcial.
Iparraguirre, Marcos.
Lagazar, Joaquín.
López, Andrés.
López de Loes, Diego.
Maldonado, José.
Martínez de Soria, José.
Mascareñas, Francisco.
Mayorga, José.
Medina, Juan.
Medina, Ildefonso.
Mejía, Lucas.
Mena, Eusebio.
Méndez, Francisco.
Mendoza, Ignacio.
Miguelena, Miguel.
Milano, Juan.
Montemayor, Antonio.
Monterde, José.
Mora, Agustín de.
Negrete, Joaquín.
Nolasco, Manuel.
Noruega, Antonio.
Ocampo, Agustín.
Osorio, José Tomás.
Otero, Joaquín.
Otero, José.
Otero, Manuel.
Parcayo de la Cerda, José.
Peña, Rafael.
Peñaranda, Juan.
Pérez, Alonso.
Pérez, Buenaventura.
Pico, Manuel.
Pino, José del.
Poza, José Joaquín de.
Quijada, Luis.
Ramírez, José.
Rayón, Mariano.
Reina, Juan de.
Reina, Luis.
Reyes, Manuel.
Rodríguez, Francisco.
Rodríguez, Matías.
Romo, Manuel.
Ruiz, José.
Ruiz, Juan.
Ruiz, Manuel.
Sáenz, Ignacio.
Sánchez, José.
Sandoval, José.
Santibáñez, Gabriel.
Santibáñez, José Lucas.
Santos Pallares, Vicente.
Silva, Manuel.

Tagle, Manuel.
Ubarco, Miguel.
Valdés, José.
Valenzuela, Raimundo.
Vallejo, Antonio.
Varela, Jacinto.
Varela, Joaquín.
Vala del Castillo, Juan.
Velasco, Ignacio.
Velázquez, Manuel José.
Zurbano, Casimiro.
Zurita, José.

BACHILLERES DIACONOS

Bandamber, Joaquín.
Maldonado, José.

BACHILLERES, PRESBITEROS DEL ARZOBISPADO

Anguiano, Agustín.
Anzúrez, Juan.
Arellano, Ventura.
Austria, Nicolás de.
Avila, Agustín de.
Ayala, Agustín.
Balbuena, Agustín.
Bedoya, Manuel.
Berdeño, Nicolás.
Blanco, Francisco.
Blanco, Juan.
Cabrera, Francisco.
Campo, Juan del.
Carragal, José.
Castellanos, Bartolomé.
Castillo, Juan.
Carrillo Manuel.
Castillo Joaquín del.
Cepeda, Miguel.
Cordero, Felipe.
Cordero, Juan.
Cortés de las Cuevas, Francisco.
Cruz, Antonio.
Cuenca, Tomás José.
Cueva, Juan Manuel de la.
Chavero, Matías Antonio.
Chávez, Joaquín.
Díaz, Francisco.
Diego. Romualdo.
Esquivel, Juan Cayetano.
Fernández, Juan Bautista.
Fernández de la Somera, Fulgencio.
Galván, Diego.
Gamboa, Bartolomé.
García, Juan.
Gómez, José.
González, José Antonio.
González de Aragón, ...
Gutiérrez, Francisco.
Hernández, Nicolás.
Lanteri, Bartolomé.
Liceaga, Manuel.
López de Aragón, Ignacio.
Manrique de Lara, Tadeo.
Medina, Mauricio.
Medrano, Pedro.
Mendoza, Manuel.
Mendoza, Pedro.
Minuesa, Matías.
Miranda, Juan de.
Mondragón, José.
Montes de Oca, Anastasio.
Montes de Oca, Manuel.
Montúfar, Juan.
Nava, Vicente.
Navarijo, Francisco.
Navarijo, Juan de Dios.
Negrete, José.
Ocampo, Francisco.
Oliva, Pedro de.
Orbegoso, Juan José.
Pareja, Miguel.
Pasaya, Eugenio.
Pasaya, Jacinto.

Pavón, Angel.
Peñaloza, Juan.
Peralta, Nicolás.
Pérez, José Elías.
Pérez Calderón, Andrés.
Pérez y Guzmán, Manuel.
Picazo, Nicolás.
Ponce de León, Guillermo.
Porto, Juan Miguel de.
Quintero, Juan José.
Ramírez, Felipe.
Rebolledo, Rodrigo.
Reina, Agustín.
Retes, Nicolás.
Ríos, Nicolás de los.
Rivas, Pablo.
Rivera, Manuel.
Roca, Juan de la.
Rojas, Francisco de.
Rosal, Mariano.
Rosal, Antonio.
Rosas, Miguel.
Ruiz, Jacinto.
Salgado, Joaquín.
Sámano, José.
Sánchez, Matías.
Sarmiento, Pedro.
Serruto, Manuel.
Soto, Juan de.
Torre, Manuel.
Toscano, Juan.
Urrutia, Cayetano.
Velarde, Diego.
Vieyra, Juan de.
Villaroel, José Mariano.
Villegas, Nicolás.
Villena, Francisco.
Zavaleta, José.
Zúñiga, José.
Zúñiga, Manuel.

BARATILLEROS

Avila, Antonio.
Brito, Félix.
Cabrera, Manuel.
Calderón, José.
Calzada, Miguel.
Cameros, José.
Carrasco, José.
Cázares, Nicolás.
Crespo, Manuel.
Cutiño, José.
Chano, Fernando.
Estrada, Alonso.
Gallardo, Lucas.
Góngora, Miguel de.
Luna, Tomás de.
Maya, Bernabé.
Padilla, José.
Pasaya, José.
Ponce, Miguel José.
Ríos, Antonio.
Salgado, Manuel.
Vega, Manuel de la.
Velázquez, Domingo.
Vergara, Juan José.
Victoriano, José.

BARBERIAS

Alciria, Antonio.
Alvarez, José.
Avila, José.
Corbero, José.
Guerrero, Juan.
Márquez, Ana.
Mateos, Antonio.
Mayorga, José Manuel.
Michelena, Joaquín.
Moreno, Juan José.
Velázquez, Estanislao.
Vergara, Ignacio.
Villanueva, José.
Villanueva, Margarita.

BARBEROS

Acevedo, Francisco.
Aguilar, Antonio.
Aguilar, Miguel de.
Alarcón, José.
Alvarez, Francisco.
Alvarez del Castillo, José.
Alvarez y Vega, José.
Aguireta, Juan Miguel.
Avila, Miguel de.
Avila, Miguel de.
Arratia, Antonio de.
Arriaga, José.
Bedoya, Nicolás.
Benítez, Diego.
Betancourt, Vicente.
Bruzuela, Agustín.
Bruzuelas, Agustín.
Cancinos, Manuel Anastasio.
Castañeda, José.
Castelán, Mariano.
Cázares, Francisco.
Cervantes, Joaquín.
Coronado, Juan José.
Coronel, Lucas.
Crespo, Juan.
Díaz de Aguilar, Ildefonso.
Durán, Cristóbal.
Escobar, Francisco.
Espinosa, Onofre.
Estaño, Diego.
Fernández Nieto, José.
Flores, Francisco.
Fuentes, José.
García, Antonio.
García, Antonio.
García, Francisco.
García, Nicolás.
González, Juan.
Granados, Guillermo.
Hernández, Antonio.
Hernández, Juan Francisco.
Izquierdo, José.
Landecho, Gregorio.
Landecho, José.
Ladrón de Guevara, Juan.
Ladrón de Guevara, Rosalía.
López, Gabriel.
López, Juan.
López, Manuel.
Maldonado, Manuel.

BOTICARIOS

Fuentes, Ignacio.
Gómez, Cayetano.
Gutiérrez, Ignacio.
Islas, Pedro.
Jardón, Vicente.
Moroso, Francisco.
Navarro y Guzmán, Rodrigo.
Nieto, Antonio.
Ortiz, Hipólito.
Reyes, Ignacio.
Roa, Vincencio de la.
Rodríguez, Juan.
Rodríguez, Juan José.
Santiesteban, Bernardo.
Severichi, Antonio.
Sevilla, José.
Vargas, Nicolás.
Villar, Manuel.

BOTICAS

Barrientos, Francisco.
Castro, Domingo Antonio.
Coca, José.
Flores, Tadeo.
Méndez Prieto, Antonio.
Montañez, Francisco.
Nájera, José.
Pérez, José.
Pino, Juan del.
Rodríguez, Juan José.
Roldán Maldonado, Francisco.
Sánchez, Feliciano.

BOTONEROS

Cano Cortés y Moctezuma, Juan Ignacio.
Florentino, Ignacio.
Muñoz, Juan de Dios.
Rodríguez, Juan.
Tubia, Rafael.

CACAHUATERIAS

Alarcón, Francisco.
Alvarez, Mateo.
Aponte, Ignacio.
Arellano, Juan.
Arozqueta, Juan de.
Badirel, Manuel.
Calvo, José.
Canelas, Manuel.
Carrasco, Blas.
Céspedes, José.
Coria, María.
Cosío, Teresa.
Cotera, Juan.
Díaz, Alberto.
Díaz de Castro, Simón.
Escobar, Diego.
Espiñán, José.
Fernández, Andrés.
García, Pedro.
Giles, Manuel.
Gómez Pinal, Juan.
González, Francisco.
González, Pedro.
González, Prudencio.
Hernández, Manuel.
Lizama, Antonio.
López Rondino, Manuel.
Lorena, José.
Menchaca, Andrés.
Nagona, Luis.
Palacios, José.
Perea, Pedro.
Pinal, Juan.
Rodríguez, Juan.
Román, Bartolomé.
Suárez, Agustín.
Suárez, Andrés.
Toca, Josefa.
Torres, Francisco.
Torres, Francisco.
Urañas Zaballos, Manuel.
Vargas, María.
Vargas, María.
Velasco, Juan José.
Villa, Francisco.

CAJEROS

Abarca, Felipe.
González, Gaspar.
Hastarrica, Pablo.
Ledesma, Juan.
Lunas, Manuel de.
Prieto, Alonso.
Rosales, Domingo.
Rubín de Celis, Juan Domingo.
Sotomayor, José.
Tinoco, José.

CAJONES (De ropa y fierro)

Arestia, Juan Ignacio.
Claveyra, Juana.
León, Miguel de.
Mejía, Esteban.
Mena, Hipólito.
Mugiondo, Jacinto.
Pérez, Ana.
Pérez, Gabriel.
Pérez, Pedro.
Regato, José.
Santander Herrera y Castañeda, José.
Villegas, Manuel.

CALDERETEROS

Correa, Teodoro.
Esquivel, Manuel.
González, Cristóbal.
Mendoza, Benito.
Núñez, José.
Parra, José.
Roldán, José.
Roldán, Juan.
Suavo, Juan de.
Vallón, José.
Velasco, Juan.
Zuazo, Manuel.

CANTEROS

Avilés, Mariano.
Espina, Francisco.
Fernández, Juan.
Ginea, Antonio.
Herrera, Antonio.
Miranda, José.
Palomares, Damacio.
Rojas, Juan de.
Romero, Joaquín.
Silva, Juan.
Varela, José.
Velasco, Rafael.
Vetancourt, Ignacio.

CARGADORES

Antonio, Lucas.
Cadena, Juan José.
Castañón, Marcelo.
Cruz, Diego de la.
Marfil, Mateo.
Procopio, José.
Rodríguez, Antonio.
Rodríguez, Tadeo.
Sebastián, Diego.

CARNICEROS

Alvarado, Felipe.
Buendía, José.
Cervantes, Pedro.
Fragoso, Francisco.
Franco, Baltasar.
García, Antonio.
Herrera, Eusebio.
Herrera, Manuel José.
Huerta, Manuel de la.
Isidro, Santiago.
Moreno, Agustín.
Quintero, Sebastián.
Redondo, José.
Rodríguez de Quiroga, Ramón.
Soriano, Juan.
Torres, Mateo.

CARPINTEROS

Abrego, Manuel.
Alfaro, José.
Ano, José.
Ano, Vicente.
Antonio, Silverio.
Astina, Miguel de.
Barrionuevo, Juan de.
Brito, Salvador.
Cano, José.
Cárdenas, Vicente.
Castillo, Antonio.
Castillo, Marcos del.
Castro, Gaspar.
Ceballos, Ignacio Altamirano.
Cervantes, José.
Colón, Juan.

Cortés, José.
Cortés, Luis.
Cortés, Simón.
Espinosa, Bernardo.
Espinosa, Juan.
Esquivel, Francisco.
Esquivel, José.
García, Miguel.
Gómez, Domingo.
Gómez, Felipe.
Hernández, Juan Manuel.
Honorio, José.
Idaria, Domingo.
Jiménez, Francisco.
Jiménez, Manuel.
López, Tomás.
Machado, Cristóbal.
Manzano, Francisco.
Marchena, Vicente.
Marqués, Pedro.
Martel, Cristóbal.
Martínez, Francisco.
Medina, Felipe.
Medina, José.
Medina, Juan Dionisio.
Moreno, Manuel.
Nava, Agustín.
Osorio, José.
Osorio, Manuel.
Pardo, Ignacio.
Pastrana, Francisco.
Patiño Moscoso, José.
Peralta, Juan de Dios.
Pereyra, Carlos.
Pérez, José.
Pineda, Juan.
Pineda, Marcos.
Pliego, José.
Ponce de León, Francisco.
Posadas, Tomás.
Pozo, Felipe.
Reyes, Nicolás de los.
Ríos, José.
Rosa, Ramón de la.
Robles, Francisco.
Robles, José.
Robles, Miguel Jacinto.
Rosal, Ignacio.
Rubio, Diego.
Ruiz de Oropeza, José.
Salazar, José.
Sampayo, José.
Sánchez, Jerónimo.
Santiesteban, José.
Sardo, Francisco.
Silva, Pedro de.
Soria, Manuel de.
Suárez, Leandro.
Tapia, Juan de.
Torres, Miguel de.
Urbina, Nicolás.
Urquiola, Manuel.
Velasco, Lorenzo.
Velázquez, José.
Viveros, Francisco de Paula.

CARROCEROS

Bárcena, Andrea.
Cuervo, Antonio.
Gallardo, Manuel.
García, Ignacio.
Gil, Miguel.
Guzmán, Domingo.
Llanas, Andrés de.
Oliveros, Marcos.
Oropeza, Antonio.
Padilla, Francisco.
Pavón, Juan José.
Ponce, José.
Ríos, Guillermo.
Rodríguez, Vicente.
Rosales, Manuel Antonio.
Sepúlveda, Domingo.
Sustaita, Domingo.
Uncibay, Pedro.
Vargas Machuca, Miguel.
Vela del Castillo.
Villar, Eugenio.

CATEDRAL

Canónigos.

Eguiara, Juan José.
Hurtado de García, Juan.
Rojo, Manuel.

Cantor.

Aguila, José.

Cura.

Rocha, Juan Ignacio de la.

Chantre.

Torres, Luis Antonio.

Deán.

Moreno, Ildefonso.

Músico.

Pedraza, Ignacio.

Notarios.

Esquivel, Juan.
Lima, Joaquín.

Nuncio.

López, Andrés.

Prebendado.

Torres Tuñón, Luis de.

Sacristanes.

González, Cayetano.
Sancado, José.

CERERIAS

Arrieta, Simón.
Betancourt, Juan José.
Bustinza de la Vega, Miguel.
Castro, Cristóbal.
Díaz, Juan.
Figueroa, Juan María de.
Garcés, Francisco.
Ginuecio, Magdalena.
González, Pedro.
Jiménez, María.
Morillo, Manuel.
Rosas, Felipe.
Salazar, Pedro.
Santillán, José.
Vargas Machuca, José.
Yraizor, Juan.

CEREROS

Angulo, José.
Carrillo, Bernardino.
Gallegos, Agustín.
Hidalgo, Manuel.
Morán de la Serna, José.
Navarro, Manuel.
Ortiz, Antonio.
Peña, Antonio.
Pérez, Manuel.
Sánchez, Francisco.
Santillán, Felipe.
Torres, José.
Vargas, Diego de.
Vargas, Francisco Javier.
Vega, José.

CERRAJEROS

Pérez, José.

Rueda, Nicolás Casimiro.

CIGARRERIAS

Acevedo, Ambrosio.
Acosta, Luis.
Agertas, José de.
Aguirre, Diego.
Albornoz, Tadeo.
Alcíbar, Pedro.
Allén del Agua, José.
Anzures, Antonia.
Aranda, Teresa de.
Argüello, José.
Argumedo, Juan.
Arrieta, Juan.
Arteaga, Ana.
Baños, Juan Esteban.
Blancas, Francisco.
Caballero, Casimiro José.
Cabañas, Inés.
Calderón, Josefa Ventura.
Camargo, Juan.
Caro Moctezuma, Juana.
Castañeda, Ana.
Cataño, María.
Ceballos, Miguel.
Cereceda, Domingo.
Cerón, Juan.
Cesarina, María.
Cisneros, Antonio.
Cisneros, José.
Cobos, Rosa.
Cortazar, José.
Coutiño, Santiago.
Chacón, Manuela.
Chaire, José.
Damellán, Nicolasa.
Díaz, Bartolomé.
Dueñas, Francisco.
Dueñas, Francisco.
Durán, Francisco.
Durán de Huerta, Manuela.
Echeverría, María.
Enríquez, Vicente.
Escobar, Teresa.
Espinosa, María.
Fernández, José.
Flores, Juan José.
Flores, María Teresa.
Flores, Vicente.
Fonseca, Felipe José.
Fuente, Domingo.
Galicia, María.
Gallardo, Francisco.
García, Antonio.
Gómez, Cornelio.
Gómez, Juan.
Gómez, María Casimira.
González, Matiana.
Guerrero, Francisca.
Herrera, Manuel.
Hinojosa, José.
Ibarra, Efigenia.
Jardón, Mauricio.
Jiménez, Antonio.
Jiménez, Bernarda.
Labrada, Juan José.
Lagunas, Nicolás.
Maldonado, José.
María de la Merced.
Martínez, José.
Medrano, María Francisca.
Méndez, Juan Antonio.
Mendiola, Gertrudis.
Mendoza, José.
Mendoza, Juan de.
Meraz, Juan.
Miranda, José.
Molina, José.
Montúfar, Pedro.
Morales, Juana.
Morán, Joaquín.
Moreno, Bernardo.
Moreno, José.
Mota, Luis.

Moya, Pedro.
Moya Torres, Francisco de.
Naranjo, Isidro.
Navarro, José.
Navarro, María.
Olmedo, José.
Osuna, Vicente.
Ortega, Ignacia.
Paqueño, Juan.
Pardiñas, Rita.
Paz, Felipe.
Paz, José.
Peña, Juan Antonio de la.
Perea, Diego.
Pérez, Ana.
Pineda, Juan Antonio.
Quintana, Manuel.
Reyes, Antonio.
Rodríguez, Antonio.
Rodríguez, Luis.
Rodríguez, Ventura Manuel.
Romero, José.
Romero, Roque Jacinto.
Rosal, José.
Salgado, Margarita Antonia.
Salinas, Josefa.
Sanabria, María Josefa.
San Román, Justo.
Serralde, Felipe.
Soria, Miguel.
Soto, Pascuala de.
Tapia, Gertrudis.
Tejada, Felipe.
Terreros, Francisca.
Torres, José.
Torres, Juan.
Ubalde, Antonio.
Ulibarri, José.
Valderrama, Nicolás.
Valdivieso, Juana.
Valenzuela, Ana.
Valenzuela, María Antonia.
Vara, Juan Manuel de la.
Vargas, Francisco.
Vázquez, Antonia.
Vega y Vique, Bartolo de la.
Velarde, Simón.
Vergara, Juan de Dios.
Vergara, Silvestre.
Villanueva, Antonio.
Vital, Petra.

CIGARREROS, maestros y aprendices

Aguilar, Sebastián.
Alburquerque, Francisco.
Alvarado, José.
Alvarado, Matías.
Berrocal, Marcos
Blancas, Cristóbal.
Cabrera, Juan.
Carranza, María.
Contreras, Antonio.
Dongo, Juan.
Donís, Vicente.
Fajardo, Anastasio.
Fragoso, Antonio.
Galisteo, José.
Guaso, Ambrosio de.
José, Felipe.
Larrea, Gabriel.
Leoncio, Francisco.
López, Juan.
Lupercio, Antonio.
Montalvo, José.
Orihuela, José.
Orona, Francisco.
Recuenco, José.
Rosas, Felipe.
Ruiz, José.
Salcedo Pérez, José.
Salgado, Cayetano.
Salvador, Julián.
Sigüenza, Juan de.
Varela, Manuel.
Villaseca, Juan Antonio.
Villoro, Manuel Antonio.

CINCELADOR

Amador, Francisco Javier.

CIRUJANOS

Arriola, José.
Ayala, José.
Blancas y Santoyo, Lucas.
Camacho, Juan.
Camargo, Manuel.
Canseco, Pedro Ignacio.
Casas, Ignacio.
Dorantes, Francisco.
Fuente, Mateo de.
Fuentes, Mateo.
Gómez de Valdés, Pedro.
Lucientes, Manuel.
Munís, Pedro.
Narváez, Juan de Dios.
Narváez, Miguel.
Polanco, José.
Rojo, Maximiliano.
Vega, Francisco.
Velasco, Francisco Javier.

CLERIGOS

Bravo y Zorrilla, Juan Francisco.
Campo Marín, Antonio del.
Fernández, Benito.
Mejía, Lucas.
Osorio, Felipe Antonio de.
Paños, Francisco Javier.
Pino, Joaquín del.
Rodríguez, Francisco.
Tapia, Nicolás.

COCHEROS

Acuña, José.
Agüero, Mariano.
Aguilar, Sebastián.
Agustín, Antonio.
Amaya, Juan de.
Aparicio, Ignacio.
Argandoña, José.
Aricochez, Manuel.
Arreola, Pedro de.
Astorga, Miguel.
Avila, Rafael.
Avilés, Mariano.
Barrera, Antonio Pioquinto.
Bazán, Juan.
Blancas, Francisco Javier.
Brito, Pedro.
Camacho, Ignacio.
Campos, Miguel.
Candil, Vicente.
Caro, Vicente.
Castillo, Francisco.
Cayetano, Narciso.
Cerón, Nicolás.
Cervantes, Juan.
Cisneros, José Joaquín.
Córdoba, Francisco.
Correa, Javier.
Chavarre, Ramón.
Domínguez, Ignacio.
Escarza, Manuel.
Espinosa, Manuel.
Juan, Esteban.
Estrada, Domingo.
Facundo, Antonio.
Flores, Juan de Dios.
Gama, José.

García, Onofre.
González, Matías.
Gorráez, Antonio.
Güemes, Francisco.
Hurtado de Mendoza...
Hoyuela, Ignacio.
Medina Limón, José.
Meza, Cristóbal de.
Meza, José.
Murguía, Francisco.
Nava, José.
Ojeda, Bernardo.
Padilla, Francisco.
Palacios, Pedro.
Peña, Anastasio.
Picado, Manuel.
Pulido, Juan.
Ramírez, Eusebio.
Ramírez, Francisco.
Ramírez, Manuel.
Ramírez, Manuel.
Ramírez, Tomás.
Reyes, Juan.
Rivera, Atanasio.
Rivera, José.
Rivera, José Antonio.
Rodríguez, José.
Rodríguez, Pedro.
Rojas, Manuel.
Romero, Diego.
Romero, Juan Manuel.
Rosario, José Antonio.
Sosa, Agustín.
Toledo, Juan.
Valdivieso, Antonio.
Valdivieso, Mariano.
Veitia, Manuel Francisco.
Ventura, Juan.
Villar, Blas.
Villavicencio, José.
Zavala, Domingo.
Zurita, José.

COHETEROS

Aguirre, Francisco.
Bracamont, Diego.
Clavijo, María.
Fuente, José de la.
León, Pedro de.
Maldonado, Lorenzo.
Martínez de Soria, Pedro.
Meléndez, Juan.
Montes de Oca, Francisco.
Pillado, Antonio.
Rivera, José.
Robles, José.

COIMES

Barrate, José.
Mota, Francisco.
Pérez Crespo, Martín.
Pinto, Nicolás.
Uberrichaga, Josefa.
Vidal, Silvestre.

COLISEO, Apuntador

Ruiz, Joaquín.

COMERCIANTES

Alanís y Calderón, Miguel.
Albarrán, Santiago.
Albercombi, Jorge.
Alcedo, Manuel.
Aldama, Vicente.
Aldazoro, Juan Bautista.
Alpando, José.
Altamirano, Juan.

Alvarez, Diego.
Alvarez, Pedro.
Alzaga, Domingo.
Angulo, Juan.
Anguis, Pedro Vicente.
Anzures, Ignacio.
Aponte, Manuel.
Aragón, José.
Arce, Alonso.
Argumedo, José.
Arroez, Manuel.
Arreguí, Pedro.
Arriba, Martín.
Arrieta, José de.
Arrieta, Manuel.
Avila, Tomás.
Ayala, Cayetano de.
Baquier, Juan.
Bárcena, Miguel de.
Barnuevo, Felipe Antonio.
Barrera, José.
Barrio, Francisco Aniceto del.
Barrio, Juan de.
Bécquer, Andrés.
Bello, José del.
Betancourt, Domingo.
Blanca, Agustín de la.
Bonilla, Miguel José.
Bueno, Romualdo.
Buitrón, Francisco.
Burgoa, Manuel.
Burnes y Bustamante, Juan Antonio.
Cabadillas, Pedro.
Cabrera, Pedro
Calderón, Juan Antonio.
Calderón, Juan Antonio.
Calderón, Juan Antonio.
Calvo, José.
Calvo Rendón, José.
Cameros, Pablo Baltasar.
Campa, Antonio de la.
Camporredondo, Francisco.
Canales, José.
Candil, Eligio.
Cano, Diego.
Cano, Francisco Gregorio.
Capaz, Juan.
Caraballo, Hipólito.
Carmona, Felipe.
Casaos, Alonso.
Castainza, Juan.
Castañeda, Juan de.
Castillo, José del.
Castillo, Manuel del.
Castro, Francisco de.
Castro, Sebastián.
Castro Tomás.
Castro Taveiro, Fernando.
Castro y Bedolla, Domingo.
Causeiro de Andrade, Pedro Antonio.
Ceballos, Francisco.
Ceballos, José.
Ceballos, Juan Manuel.
Ceballos, Lorenzo.
Cenarro, Manuel.
Cerón, Francisco.
Cienfuegos, Manuel.
Cifuentes, Gabriel.
Clavijo, Manuel.
Cobián, Nicolás.
Cobos y Mojica, José de los.
Coloma, Domingo.
Coloma, Lorenzo.
Concha, Gaspar de la.
Constante, Juan.
Coronel, Fernando.
Coronel, Fernando.
Correa, Juan.
Cortés, José.
Cosgaya, Alberto.
Cosío, Diego.
Cosío, Francisco.
Cotera, Francisco de la.
Cueva, Manuel de la.
Chalas, Ignacio.
Chavarría, Ignacio.
Chavarría, Pedro.
Chiriban, Roberto.
Chrilin, Francisco Javier.
Delgado, Pedro.
Díaz, Mauricio.
Díaz, Tomás.
Díaz, Ventura Pablo.
Domínguez, Antonio.
Dozal, José.
Dozal, Manuel.

Elías, José.
Enríquez, Bernardo.
Escalante, Manuel.
Escamoza, Bernardino.
Estrada, Manuel.
Fagoaga, Juan José.
Fernández, Andrés.
Fernández Manuel.
Fernández Pascual.
Fernández Ventura.
Fernández Canel, Francisco.
Fernández Carrillo, Pedro.
Fernández Heredia, Valerio.
Fernández Maza, Juan.
Fernández de Noriega, Toribio.
Ferrete, Mateo.
Flores, Ignacio.
Flores, José.
Floret, Pedro.
Freire, José.
Fránces, Carlos.
Fuente, Joaquín de la.
Galarza, Eugenio.
Gálvez, Ignacio.
Gallegos de Lara, Miguel.
Gallón de la Barrera, Francisco.
Gama, Ignacio.
Gamboa, José.
Ganuza, Pedro.
García, Ignacio.
García, Juan.
García, Juan.
García, Manuel.
García Allende, Andrés.
García y Tejada, Francisco.
Genovés, Juan Bautista.
Godoy, Pablo.
Gómez, Cristóbal.
Gómez de la Somera, Domingo.
Gómez Portillo, Pedro.
González, Antonio.
González, Benito.
González, Domingo Mariano.
González, Francisco.
González, José.
González, Juan.
González, Miguel.
González, Pedro.
González Calderón, José.
González Collante, Fernando.
González Madera, Miguel.
González de la Cuesta, Rafael.
González Diez, Juan.
Guelgo, José.
Guerra, Antonio Vicente.
Guerrero, Francisco José.
Guevara, Antonio.
Gutiérrez, José.
Gutiérrez, Nicolás.
Gutiérrez de Rivera, Alberto.
Gutiérrez Palacios, Bartolomé.
Guzmán, Eugenio.
Guzmán, José.
Guzmán, Luis.
Hernández, Agustín.
Herrera, Ignacio.
Hidalgo, Juan.
Hinojosa, José Antonio.
Hoyos, Andrés de.
Hoyuela, José de la.
Hurtado, José.
Hurtado, Laureano.
Ibáñez, Corbera, Juan.
Ibarrola, Manuel.
Ibarrola, Melchor.
Iñíguez, Francisco.
Irigoyen, Miguel.
Isnajar, Francisco.
Iturri, Juan Bautista.
Izquierdo, Agustín.
Izquierdo y Acosta, Luis.
Lama, Pedro.
Larrazabal, Cosme.
Lazcano, Silvestre.
Lazo de la Vega, Francisco.
Leal, Antonio.
León, Juan Felipe.
León, Juan.
León, Miguel Antonio.
Ley, Francisco.
Lezama, Matías.
Lobato, Juan.
Lizárraga, Juan de.
López, Francisco.
López de Ortuño, Sebastián.
Llantada e Ibarra, Manuel.

Llorente, Salvador.
Madariaga, Pedro.
Madriñal, Francisco.
Malo Alvarez, Francisco.
Marín, Luis.
Márquez, Juan José.
Marreate, Nicolás.
Martagón, Francisco.
Martínez, Felipe José.
Martínez, Francisco.
Martínez, Juan.
Martínez, Julián.
Martínez, Manuel de la Trinidad.
Martínez, Luis.
Martínez, Madrid.
Martínez Arenal, Gabriel.
Martínez Lagos, Cristóbal.
Martínez de Espinoza, Félix.
Martínez de Figueroa, José.
Martínez de Rivas, José.
Mateos Navarro, Francisco.
Mateos Navarro, Leonardo.
Matos y Ribera, José.
Mauriño, José.
Meave, Ambrosio.
Medina, Antonio.
Medina, Ildefonso.
Medina, Nicolás.
Meléndez y Pasos, Sebastián.
Mendoza, Pedro.
Meneses, Manuel.
Mercado, Esteban.
Michelena, Ignacio.
Mireles, Lucas.
Mondragón, Manuel.
Montero, Nicolás.
Montero del Castillo, Sebastián.
Monterrubio, Lorenzo.
Monzón, Diego.
Morales, Melchor.
Morante, Gregorio.
Moya, Francisco Antonio.
Moreno, Pedro.
Muñoz, Juan Francisco.
Nájera, Juan.
Naranjo, Andrea.
Navarro, Fernando.
Navarro, Juan José.
Negrete, Simón.
Neira, Pedro.
Nieto, Bernardo.
Nieto Villanueva, Bernardo.
Noli, Nicolás.
Noriega, Juan.
Noriega, Toribio.
Ocampo, Manuel.
Ocaranza, Diego.
Oliva, Joaquín.
Olivares, Francisco.
Olmedo, Mariano.
Ontiveros, Cristóbal.
Ontiveros, Domingo.
Orcosolo, Juan de.
Ordóñez, Ignacio.
Ortega, Ildefonso.
Ortigosa, Miguel Alonso de.
Ortigosa, Miguel de.
Ortiz, José.
Ortiz, Juan de.
Ortiz, Manuel.
Oyeregui, José.
Pablo, Francisco Marcelo.
Pacheco, Antonio.
Páramo, Francisco.
Pasos, José.
Patricio, Juan.
Pavía, Esteban.
Peña, José.
Peña Tomás de la.
Perea, Juan.
Pereda, Francisco.
Pérez, Félix.
Pérez, Matías.
Picazo, Antonio.
Picazo, Diego.
Piedra, Juan de la.
Piedra, Juan José de.
Pinto, Félix.
Pliego, Juan de.
Portilla, Antonio.
Prado, Narciso.
Priego, Manuel.
Puente, Manuel de la.
Puente, Pedro.
Puerto, Antonio del.
Quintana, Lorenzo.

Quintana, Nicolás.
Quintela, Andrés Francisco de.
Rábago, Domingo.
Ramírez, Diego José.
Ramírez, Francisco.
Ramírez de Arellano, Manuel.
Ramírez de la Santa, Francisco.
Ramos y Rivera, Domingo.
Reyes, Juan Antonio.
Reyes, Teodoro José.
Riaño, Antonio.
Rieta, Pablo de la.
Rincón, José.
Riojas, Blas de.
Ríos, Francisco Javier de los.
Ríos, Juan de los.
Rivera, Antonio.
Robledo, Bartolomé.
Rodríguez, Diego.
Rodríguez, Matías.
Rodríguez Guzmán, José.
Rojas Gutiérrez, Antonio.
Roldán, Jerónimo.
Romero, Carlos.
Romero, Juan.
Romero, Salvador.
Rubio, Juan Manuel.
Ruiz de Allende, Miguel.
Rumoroso, Francisco.
Sáenz de Santa María, Antonio.
Sáenz Sicilia, Francisco.
Salamanca, Antonio.
Salazar, Joaquín.
Salazar Juan.
Salazar, Manuel.
Salazar, Pedro José.
Salgado, Antonio.
Sámano, José.
Sánchez de la Madrid, José.
Sánchez, Eugenio.
Sánchez, Miguel.
Sánchez, Miguel.
Sánchez, Pedro.
San Román, Francisco.
San Román, Juan Manuel.
Santa María, Manuel.
Santiesteban, Francisco.
Santillán, Manuel.
Santos, Juan
Santos, Juan José.
Sardinero, Eusebio.
Serrano, Manuel.
Serrito Pedro.
Siartorio Gregorio José.
Sierpe, Leonardo.
Sierra, Francisco.
Sierra, Juan de.
Siller, Juan.
Sabón de Oliveros, Miguel.
Solares, José.
Somalo, Andrés.
Soriano, José.
Soriano, José.
Sotomayor, José.
Suárez, Andrés.
Suárez de Lemus, Francisco.
Suárez y Morán, José.
Taboada, Juan.
Taguada, Ventura.
Tamaral, Alonso.
Tapia, Antonio.
Tavenilla, Francisco.
Tenorio de la Banda, Santiago.
Terán, Manuel.
Tervete, Isidro.
Tiraud, Diego Antonio.
Toca, Francisco.
Toledo, José.
Torre, Juan Bernabé.
Torre, Salvador Agustín de la.
Torres, Jerónimo de.
Trejo, Sebastián, José.
Troncoso, José.
Troncoso, José.
Trujillo, Manuel.
Unzueta, Simón de.
Uruaga, Domingo.
Vadehermoso, Esteban.
Valle, Vicente del.
Vargas, Baltasar.
Vargas, Cesáreo.
Vaya, José.
Vázquez, José.
Vázquez Ruiz, Antonio.
Vela, Francisco.
Velasco, Francisco.

Velasco, Jacinto.
Ventura de Unzaga, Simón.
Vera Cisneros, Juan de.
Vergara, Eliseo.
Vértiz, Juan Francisco.
Vértiz, Juan Ignacio.
Vibet, José.
Vicioso, Antonio.
Victoredo, Fernando.
Villanueva, Domingo.
Villar, José del.
Villegas, José.
Zúñiga y Ontiveros, Felipe.

CONFITERIAS, OFICIALES CONFITEROS

Acevedo, Antonio.
Algase, Juan.
Andrade, José Antonio
Arce, Francisco.
Arellano, Miguel.
Carabés, Juan.
Castro, Juan de.
Delgado, Fernando.
Díaz, María.
Esija, José Antonio.
Flores, Manuel.
Fuentes, Juan de.
Gil, Gregorio.
Ingelmo, José.
León, Juan de.
Morales, José.
Morales, Juan.
Pasaya, Francisco.
Pérez de León, Francisca.
Presa, Antonia de.
Ramírez del Castillo, Juan.
Reyes, Antonio.
Robles, Felipe.
Romero, María.
Vallejo, Antonio.
Vargas Machuca, José.

CORREDORES DEL COMERCIO

Aguilar, José.
Aguirre, Rafael.
Alabarrea, Francisco.
Almonte, Juan.
Altamirano, Fernando.
Amaya, Luis.
Barroso, Antonio.
Benítez, Tomás.
Borda, José.
Bustamante, Manuel.
Camacho, Juan.
Campos, Pedro.
Carrillo, Simón.
Carvajal, José.
Castillo, Pedro.
Castro, Juan.
Contreras, Francisco.
Curras, Juan.
Domínguez, José.
Escalante, Matías.
Escuadra, Manuel de la.
Escudero, Pedro.
Estrada, Vicente.
Fernández, Vicente.
Fernández, Antonio.
Fernández, Miguel.
Flores, Antonio.
Gambeta, Santiago Antonio.
García, Roque.
Casuero, Isidro.
Gigia, Alfonso de.
Gil, José.
Góngora, Luis de.
González, Francisco.
González, José.
González, Miguel.
González Castañón, Joaquín.
Guerrero, Juan.
Gunguito, José.
Gutiérrez, Felipe.

Haro, Francisco.
Hernández, Manuel.
Herrera, Francisco.
Herrera, Gregorio de.
Herrera, Nicolás.
Huerta, José.
Larizaga, Juan José.
León, Juan de.
Lizarde, Francisco.
López, Andrés.
Lucio, Francisco.
Malvasea, Santiago.
Martínez, José.
Mateos de Herrera, Juan.
Mier, Andrés de.
Montaño, Francisco.
Núñez, Miguel.
Ojeda, Juan.
Ortega Montañez, Joaquín.
Ortiz, Julián.
Ortiz, Tomás.
Patiño, Juan.
Pérez de León, José.
Pérez, José.
Piña, Juan de.
Posadas, Antonio.
Ramírez, Andrés.
Repeto, Nicolás.
Rivera, José.
Rodríguez, Manuel.
Rodríguez, Pedro.
Romero, Francisco.
Romero, Pedro.
Ruiz, Juan.
Ruiz, Manuel.
Ruiz de Oropeza, Miguel.
Salamanca, Antonio Cristóbal.
Salazar, Diego.
Saldaña, José.
Salgado, Nicolás.
Sevilla, Cristóbal.
Sierra, José.
Sigüenza, Miguel.
Sosa, Manuel.
Turices, Joaquín.
Valle, Fernando del.
Vargas, José.
Vascelos, Tomás.
Vázquez, Alejo.
Vázquez, Juan.
Villanueva, Juan.
Villanueva, Pablo.
Villegas, Manuel.
Zaragoza, Juan.

COSTURERAS

Abrego, Andrea.
Acosta, Francisca.
Alcayada de Cuevas, Josefa.
Alvarado, Rosa.
Allentes, Ana.
Anguiano, Gertrudis.
Arámbulo, Juana.
Arellano, María.
Arévalo, Juana de.
Argüello, Ana.
Arias, Ana.
Avilés, Micaela.
Beata, Ana.
Berdiguel, Isabel.
Cabeza de Vaca, Ana.
Cabrera, Juana.
Calderón, Juana.
Caña, Gertrudis.
Carrasco, Antonia.
Carreón, María.
Carvajal, Ignacia.
Casas, Josefa.
Castañeda, Juana.
Castillo, Ana.
Castillo, Luisa.
Cervantes, Lorenza.
Cifuentes, Ana.
Cisneros, Manuela.
Cortés, Catarina.
Correa, Antonia.
Cos, Petra de.
Chávez, Nicolasa.
Dávila, Ana.
Delgadillo, Juana.

Delgado, Isabel.
Deza, María.
Díaz, Rita.
Durango, Luisa.
Fernández, Inés.
Flores, María.
Franco, María.
Gálvez, Felipa.
García, Ana.
García, Francisca.
García, Juana.
García, Juana.
García, Teresa.
Giraud, María.
Gonzaga, Francisca.
González, María.
González, María.
Greugeri, Mariana.
Guerrero, Juana.
Guevara, María.
Gutiérrez, María.
Gutiérrez, María.
Hernández, Antonia.
Herrera, Ignacia.
Hurtado, Efigenia.
Ibarra, Ignacia.
Ibarra, María.
Jaramillo, Manuela.
Jiménez, Anastasia.
Jiménez, María.
Jordanes, Francisca.
Ladrón de Vergara, María Ana.
Lara, Juana Luisa.
Lazo de la Vega, Juana.
Lazo de la Vega, Mariana.
León, Francisca.
López, Gertrudis.
López, María.
Machuca, Juana.
Manrique de Lara, Leonarda.
Marín, Nicolasa.
Mateos, Rosa.
Mayoral, Antonia.
Medina, Apolonia.
Mejía, María.
Mendizara, Francisca.
Meneses Monroy, Juana.
Mesías, Juana.
Mogueira, María.
Montes de Oca, Josefa.
Montes de Oca, María.
Moreno, María.
Morillo, María Lutgarda.
Nava, Mariana.
Negreros, Josefa.
Negrete, Antonia.
Noriega, Ana.
O, María de la.
Ocampo, María Manuela.
Ocaña, Josefa.
Oronzón, María.
Ortíz, Antonia.
Oviedo, Marcela de.
Palacios, Catarina.
Pallares, Mariana.
Pareja, Francisca.
Pedroza, Juana.
Peña, Mariana.
Pérez, Ana.
Pérez, Ana.
Pérez, Gertrudis.
Pineda, Teresa.
Poblana, María la.
Ponce de León, Ana.
Priego, Juana.
Puellos, Josefa.
Ramírez, Ana.
Rangel, Josefa.
Real, María.
Rincón, María.
Rivas, Manuela.
Rivera, Josefa.
Rodríguez, Josefa.
Rodríguez, Juana.
Rodríguez, María.
Rodríguez Domínguez, Manuela.
Romero, Ana.
Romero, María.
Ruiz, María.
Salazar Cayetano, Josefa.
Salazar, Juana.
Sampayo, María.
San José, Raymundo de.
Sánchez, Ana.
Sánchez, Francisca.
Sánchez, Manuela.

Santa Cruz, Rita de.
Sarabia, Antonia.
Siscara, Francisca Simona.
Soto, Rita.
Torreblanca, Joaquina.
Torres, María.
Trigueros, Josefa.
Ursinos, Manuela.
Valderrama, Isabel.
Valle, Rita del.
Vayando, María.
Vega, Clara.
Velasco, Gertrudis.
Vélez, Juana.
Vergara, Magdalena.
Vilchis, Josefa.
Villa, María.
Villaseca, Antonia.
Villegas, Ignacia.
Villegas, María.

CHOCOLATERIAS

Castillo, Felipa María.
Coronel, Manuel.
Huerta, María.
Posa, Juana.
Rendón Páez y Sarmiento, Antonio.

DANZA, MAESTROS DE

Castro, Manuel.
Rosa, Ramón, de la.

DEMENTES

48 dementes en la casa del Salvador.

DORADORES

Anzaldo, Francisco.
Caballero, Francisco.
Chávez, Francisco.
Chávez, Francisco.
Chávez, José.
Chávez, Juan.
Fuentes, Juan de.
Martín, José.
Naval, Juan.

EMPEDRADORES

Talavera, Gregorio.
Torresillas, Juan Manuel.

ENCAJEROS

Guzmán, Lucas José.
Olea, Joaquín.

ENCUADERNADORES

César, José.
Estrada, Manuel.
Flores, Antonio.
Vega, Salvador de la.

ENSAMBLADOR

Muñoz, Mateo.

ENTALLADOR

Anaya, Francisco.

ESCARCHADOR

Pizaña, Tomás.

ESCRIBANOS

Adán, Antonio.
Avilés, Pedro Joaquín.
Bermúdez, Andrés.
Buitrón, Francisco.
Castrejón, José de.
Castro Cid, Miguel.
Castro, Francisco.
Castro, Ignacio.
Ceballos, Ambrosio.
Condazo, José.
Delgado, José.
Figueroa, Simón.
García de Mendieta, Baltasar.
Gorráez, José.
Guerrero, Agustín.
Hernández, Francisco.
Hidalgo, Juan.
Horno, Juan del.
Jaraba, Ignacio.
León, Jacinto.
López de la Palma, Manuel Agustín.
Martínez de Vargas, Agustín.
Martos, Bartolomé.
Meraz, Antonio.
Montalbán, Miguel.
Morán, Francisco.
Moreno, Nicolás.
Moreno, Nicolás Esteban.
Mota, Lorenzo de la.
Nebro, Juan José.
Retes, José.
Romo, Felipe.
Romo, Juan.
Rosal, Luis.
Sánchez, Francisco Javier.
Téllez Girón, Diego.
Téllez Girón, Diego.
Torre, Antonio.
Trigueros, Nicolás.
Trujillo, José.
Varela, Juan.
Zambrano, Bernabé.

ESCRIBIENTES

Agneses, Juan.
Cabrera, Andrés.
Castillo, Nicolás.
Espino, Juan Antonio.
Fonseca, José.
Huerta, Francisco de.
Lara, Manuel de.
León, José de.
Navarijo, Pedro.
Priego, Diego.
Priego, Francisco.
Priego, Joaquín.
Ruiz, Andrés.
Villaseñor, José.

ESCUELAS, PROPIETARIOS Y MAESTROS

Aragonés, Miguel.
Bravo, Francisco.
Correa, María.
Falcón, Alfonso.

Gómez Montenegro, Miguel Cayetano.
Guido, José.
Hurtado de Mendoza, Juan.
Lizalde, Manuela.
López, María.
Maldonado, María.
Manzano, Juana.
Ordóñez, María.
Páez, Baltasar.
Paz, Nicolás de.
Peralta, Ana.
Pérez y Guzmán, José.
Pozo, José del.
Rivera, María Josefa.
Ruiz, Antonio.
Salazar, María.
Salvatierra, Cristóbal.
Soto, María.
Sotomayor, José Antonio.
Torres, Ricardo de.
Valladolid, Felipa.
Verdugo, Miguel.
Verdugo de Avila, José.

ESCULTORES

Borda, José de.
López, Nicolás.
Sáyagos, Juan.

ESPADERIAS, ESPADEROS

Castellanos, José.
Chavira, Juan.
Ecija, José.
Enríquez, Juan.
Enríquez, Juan José.
Enríquez, Manuel Dionisio.
Harau, Salvador de.
Ramírez, José.
Soto, Jacinto.
Torres, Juan Miguel.

FIGONEROS

Asperón, Lorenzo.
Bailón, Antonio.
Bala Genovés, Antonio.
Bueno, Antonio.
Bulla, Joaquín.
Cano, Pedro.
Guerrero, José.
Enríquez, Jacinto.
Heredia, Francisco.
León, Ignacio.
Lugones, Santiago.
Mantilla, José
Medina, Vicente.
Morales, Manuela.
Plaza, Sebastián.
Ramírez, José.
Reimasa, Andrés.
Rodríguez, Juan.
Tenorio, Valentín.

FLEBOTOMIA, MAESTROS

Arriaga, José.
García, José.
Hernández, Juan Francisco Javier.
Jiménez, Francisco.
Jiménez, Francisco.
Landecho, José.
Pardo, Antonio.
Pérez, José.
Rendón, José.
Rojas, José de.
Villaseca, Francisco Javier.

FLOREROS

Ruiz, Marcos.
Vega, José de la.

FUNDIDORES

Chávez, Vicente.
Gil, Cayetano.
Ponce de León, Juan.

GAMUCEROS

Flores, Pedro.
González, Antonio.

GOLILLERO

Pérez, Pascual.

GUANTEROS

Arana, José.
Ramírez, José.
Salazar Martínez, Basilio Antonio.
Tenorio, Francisco.

GUITARREROS

Alvarado, Florencio.
Alvarado, Tomás.
Lara, Santiago.

HERRADORES

Aranda, José Manuel.
Barrera, Antonio.
Caballero, Juan.
Caballero, Vicente.
Cataño, Juan José.
Cataño, Ramón Antonio.
Espinosa, Matías.
Flores, Juan.
García, Lorenzo.
González, Juan Manuel.
Gutiérrez de Avila, Pedro.
Hernández, Cristóbal.
Mesa, Manuel.
Montes de Oca, Antonio.
Osorio y Peña, Felipe.
Pablo, José.
Pardo, Manuel.
Pastrana, Diego Martín.
Rosa, Miguel de la.
Sameya, Pedro.
Tapia, José.
Torres, Gaspar de.
Vergara, Miguel.

HERREROS

Alemán, Felipe.
Alvarez, Juan José.
Barragán, Vicente.
Barrientos, Matías.
Beltrán, Diego.
Brunce, Mariano.
Cacho, Juan.
Cantún, Miguel.
Carpio, León.
Carrillo, Joaquín.

Castillo, Francisco.
Castillo, Salvador.
Cerna, Diego de.
Cerna, José de la.
Coba, Juan José.
Chamorro, Luis.
Chávez, Simón.
Escartín, José.
Espinosa, Bartolomé.
Garcés, Pedro.
García, Juan.
García, Juan Manuel.
García, Miguel.
García de Alva, Juan.
Herrera y Soria, Joaquín de.
Juárez, José Antonio.
León, José.
Leonel de Cervantes, Juan Manuel.
Loría, José.
Llorente, Jacinto
Manzano, Miguel.
Millán, Gregorio.
Moctezuma, Tomás Manuel.
Montaño, Juan.
Montero, José.
Montero, José.
Montes de Oca, Ignacio.
Montes de Oca, Manuel.
Morales, Juan.
Naños, Nicolás.
Noverto, Antonio.
Orihuela, José.
Palomino, José.
Peláez, José.
Pérez, José.
Prieto, Felipe.
Prieto, Salvador de.
Rendón, Antonio.
Rico, Pedro José.
Ríos, Rafael de los.
Ruiz, Antonio.
Ruiz, Juan.
Sánchez, Joaquín.
Vázquez, Juan.
Vázquez, Manuel.
Vega, Francisco Javier.
Vega, Juan de la.
Yáñez, Nicolás.
Zamora, Juan.

HILADORES E HILANDERAS

Altamirano, Joaquín.
Avalos, María de.
Cárdenas, María Gertrudis.
Carrillo, Ignacio José.
Cosmetalle, Ventura.
Díaz, María.
Figueroa, Antonio.
Hernández, Sebastián.
León, Cristóbal de.
Leonís, Francisco Domínguez.
López, Luis.
Medina, Salvador.
Meléndez, José.
Melgarejo, Bernardo.
Minaya, Diego.
Ortega, María.
Palacios, María.
Pérez Conde, Antonio.
Pinal, Juan del.
Roldán, José.
Salazar, Juan José.
Sánchez, Gertrudis.
Suárez, Juana.
Ureña, Roque.
Zambrano, José.
Zubias, María

HOJALATEROS

Anguiano, Francisco Antonio.
Anzures, Pedro.
León, José.
Maldonado, Miguel.
Maldonado, Miguel Tadeo.
Parra, Miguel.
Romero, Nicolás.
Sánchez, Basilio.
Villar, Francisco José.

HORNERO

Nicolás, Cornelio.

IMPRESORES

Arizmendi, Juan.
Campos, Nicolás.
Jiménez, Vicente.
Milán, José.
Morales, Diego.
Moreno, Antonio.
Munguía, José Bernardo.
Olibán, Juan de.
Verdugo, Nicolás.

LAPIDARIOS

Peralta, José.
Peralta, Francisco.

LATONEROS

Calero, Juan.
Contreras, José.
Chávez, José.
Guzmán, Juan.
Herrera, Luis.
Herrera, Manuel.
Hurtado, Mariano.
Meza, Juan.
Ortega, Cristóbal.
Rodríguez, Antonio.
Saavedra, Crisóstomo José.
Saldaña, Francisco.
Saldaña, José.
Tirado, Francisco.
Venegas, Damasio Antonio.
Zamora, Francisco.

LAVANDERAS

Alcalá, Josefa.
Altamirano, María.
Aricochea, Josefa.
Barbarroja, Rosa.
Bermúdez, Josefa.
Blanco, María Ignacia.
Cisneros, María.
Cisneros, Sebastiana.
Escandón, María.
Escobar y Mendoza, Casilda.
Estrada, María Guadalupe.
Estrada, Patricia de.
Flores, María.
Galán, María.
García, Micaela.
Guerrero, María.
Guinea, María.
Guzmán, María.
Herrera, María de.
Ibarra, María.
Landa, Angela.
Landa, Josefa.
Landa, María.
Leyva, María.
Lizardo, Juana.
López, Antonia.
López, Isabel.
Medina, Agustina.
Muñiz, Rosalía.
Ocampo, María.
Pegueros, María.
Ramírez, Gertrudis.
Ramos, Ana María.
Rangel, Gertrudis.
Rodríguez, Serafina.
Romero, María.
Rosa, Antonia.
Rosa, María.
Ruiz, Manuela.
Salcedo, María.

Salmerón, Ana.
Solís, María.
Valle, María.
Vargas, Ignacia.
Vera, Gertrudis.

LECHERIA

Acosta, Martín.
Avalos, Petra.
Avila, Andrea.
Ayllón, Pedro.
Caballero, Gertrudis.
Calderas, Alejandro.
Covarrubias, Bernardo.
Hinojosa, Juan Francisco.
Martínez Navanjo, María.
Pasaya, Felipe.
Peñaflor, Nicolasa.
Rodríguez, Micaela.
Serralde, Francisco Javier.
Vergara, María Teresa.

LIBREROS

Cabrera, Juan.
Chávez, Juan de.
Díaz, Antonio.
Fernández, José.
Flores, José viudo de.
Larrimba, Juan.
Lozano, Pedro.
Maltraca, José.
Rivera, Ignacio.
Ruiz, Antonio.
Torres, Nicolás.

LIMOSNEROS

Adán, Lorenzo de.
Arrieta, Juan de.
Avila, Juana.
Balbuena, Vicente.
Barrios, Francisca.
Bregón, Manuela.
Gómez, Leonarda.
Guerrero, Gertrudis.
López, Bernarda.
Maldonado, María.
Mascareñas, Ana.
Meza, María de.
Millán, María.
Minaya, Nicolasa.
Miranda, Ana.
Miranda, Santiago.
Munguía, Juana.
Oviedo, Manuel de.
Pérez, Juana.
Porras, Ana.
Ramírez, Juana.
Ramos, Rafael.
Rebolledo, Juana.
Reyes, María de los.
Ríos, José.
Rodríguez, Pascuala.
Ruiz, Felipe.
Sámano, Tomás.
Segura, Manuel.
Soria, María de.
Suárez, María.
Torres, Isidoro.
Vargas, Antonia.
Vega, Ignacio.
Villegas, Juan.

LOCEROS

Cuevas, José.
Cuevas, José de.
Piña, Juan Bautista.
Romero, Mateo.

MAESTRAS DE MISA

Alvarez Jovia, Margarita.
Castro, Nicolasa María.
Enríquez, María.
Haro, María de.
Iturbide, Josefa.
Osuna, María Francisca.

MAROMERO

Ortiz, Juan.

MEDICOS

Arguinao, Juan Ignacio.
Capetillo, Antonio.
Cortesero, Antonio.
Cortesero, José.
Domínguez, Manuel.
Dumón, José.
Garcés, José.
García, Mariano.
Girón, Pablo.
González, Francisco.
González, Juan José.
Guerrero, Carlos.
Lemus, Ignacio.
Maldonado, José.
Ortega, Rafael.
Quijada, Luis.
Sánchez, Miguel.
Varela, José.

MERCADERES, VIANDANTES

Aguilar, Salvador.
Alvarez, José.
Astete, José.
Ayala, Pedro de.
Campos, Antonio.
Castillo, Ignacio.
Coya, Bernardo.
Cumano, Domingo.
Curras, Juan Alonso.
Díez de la Fora, Francisco
Escobar, José.
Estrada, Antonio.
Estrada, Miguel.
Figueroa, José.
Figueroa, Raymundo.
García, Antonio.
González, Luis.
Hernández, Manuel.
López, Sebastián.
Maeda, Juan.
Malton, Juan.
Noriega, Juan.
Olmedo, Pedro.
Pérez, Juan.
Picazo, Lorenzo.
Quintana, Francisco.
Reina, Antonio.
Ruiloba, Bartolomé.
Salvatierra, Bernardo.
Sánchez, Diego.
Tabornor, Nicolás.
Téllez Girón, Miguel.
Torres, Juan.
Valdivieso, Juan.
Valverde, Jerónimo.
Vatanas Servando, Mateo.
Zúñiga, José.

MUSICOS

Aguilar, Gabriel.
Arneto, Juana.
Bernárdez de Rivera, José Tomás.
Campuzano, Juan Miguel.

Campuzano, Teodoro.
Castillo, José.
Cerezo, Antonio.
Coronel, Ignacio.
Cuenca, José.
Gil, Nicolás.
Girón, Manuel.
Hernández, Antonio.
Montiel, José.
Muñoz, Leonardo.
Olea, Felipe.
Picero, Jerónimo.
Plata, Sebastián.
Reina, Diego de.
Rodríguez, Juan.
Soto, Antonio de.

NAIPES, ESTANCO DE, EMPLEADOS

Garavito, Ignacio.
Iturri, Nicolás.
Valleto, Rafael.
Vázquez, Francisco.
Vázquez, José.

NEVERIAS, NEVEROS

Argüello, Sebastián.
González, Cristóbal.
Gutiérrez, Vicente.
Río, Juan José del.
Rodríguez, José.
Rojas, María.
Romero, Salvador.
Tenorio de la Banda, Antonio.

PASAMANEROS

Bernárdez, Antonio.
Castillo, Pedro.
Claverín, Rafael.
Clavijo, Juan.
Martínez, José.
Mejía, Lorenzo José.
Orduña, José.
Ortega, Bartolomé.
Rojas, Pedro.
Rosa, Manuel de la.
Zendejas, Miguel.

PASTELERIAS

Argüello, Pedro Francisco.
Cruz, Andrés de la.
Franco, Juan Bautista.
López, Antonio.
López, Manuela.
Mora, Francisco.
Palacios, Diego.
Pantaleón, Mario.
Plata, Luis.

PINTORES

Acovas, Diego.
Aguilar, Ricardo.
Alburquerque, José.
Arana, Cayetano.
Avila, Juan de.
Ayala Gorozpe, José Antonio.
Azcona, José.
Báez, Francisco.
Balbuena González y Picazo, Sebastián.
Barrios, José.
Basurto, José.
Caballero, Manuel.
Calvo, Juan Manuel.
Carrillo, Eusebio.
Carrillo, Manuel.
Castañeda, José.

Cuevas, Domingo.
Eslobes, José.
Florido, José Antonio.
Galindo, Francisco.
Gallardo, Juan.
Gido, Manuel.
Gradillas, Juan.
Hidalgo, Juan.
Ibarra, José.
Ignacio, Juan.
Landecho, Miguel.
León, Alejandro.
Marfil, Juan.
Martínez, Francisco.
Medina, José.
Medina, Juan.
Medina, Juan.
Miranda, Juan Francisco.
Morales, José.
Muciño, Manuel.
Osorio, Manuel.
Otaz, José de.
Páez, José.
Palomares, Nicolás.
Pastor, Antonio.
Rivadeneira, Vicente María.
Rivera, José.
Rodríguez, Francisco.
Rodríguez, Teodoro.
Romero, Lorenzo.
Romero, Lorenzo.
Ruiz, Juan Patricio.
Salinas, Antonio.
Sigüenza, Manuel.
Solís, Antonio de.
Turis, Manuel.
Vargas, Benito.
Vázquez, Bartolo.
Vázquez, Ignacio.
Vega, Francisco.
Velasco, Manuel.
Velázquez, Antonio.
Villegas, Joaquín.
Villegas, Miguel.
Vivar, José.
Vizcaya, José.
Zavala, Francisco.

PLATEROS

Acosta, Bernardo.
Aguiar, Antonio.
Alemán y Rangel, José.
Alvarez, José.
Andrade, Juan.
Anzures, Francisco.
Aragón, José.
Arenas, Joaquín.
Arenas, José.
Arenas, Miguel.
Aróztegui, Joaquín.
Avalos, Nicolás.
Barrera, Manuel.
Barrio, Juan del.
Beltrán, Juan.
Benítez, Manuel.
Bojórquez, Francisco.
Bonilla, Mateo.
Borda, Marcelo.
Brito, José.
Brito, José Antonio.
Cabrera, José.
Calderón, Luis.
Calderón, Luis.
Cancelan, Esquivel Felipe.
Caravantes, Miguel.
Cárdenas, José.
Carrillo, Ignacio.
Cásares, Juan.
Casillas, José.
Casillas, Manuel.
Castañeda, Pedro.
Castaño, Agustín.
Castaño, Lorenzo.
Castillo, Antonio.
Castillo, Felipe.
Castillo, Pedro.
Centeno, Juan.
Centeno, Pascual.
Cervantes, José.
Córdova, Antonio.
Córdova, Juan.

Córdova, Francisco.
Cortero, Lorenzo.
Cruz, Jacinto.
Cruz, José.
Cruz, José.
Cueva, Isidro de la.
Cueva, Isidro de la.
Cueva, Tomás.
Chávez, Joaquín.
Chávez, Vicente.
Ecija, Juan Antonio.
Escobar, Raymundo.
Esquivel, José.
Estrada, Juan de.
Estrella, José.
Fernández, Antonio.
Fernández, Francisco.
Fernández, Joaquín.
Fernández, José.
Figueroa, Alvaro.
Frías, Bernardo.
Fuentes, Juan de.
García, Antonio.
García de Arce, Juan.
García Infante, Juan.
Garrido, Cristóbal.
Góngora, Mariano.
Góngora, Miguel.
González, Francisco.
González, Miguel.
Grijalba, Domingo.
Guillén, José.
Guzmán, José.
Hacha, Agustín de.
Herrera, Agustín.
Huertas, José Antonio.
Landecho, Ignacio.
Leñigo, José.
León, Nicolás.
León, Pablo.
León, Pablo.
Limas, Pedro.
Linares, Juan José.
López, Domingo.
López, Joaquín.
López, Julio.
Mantilla, José.
Martínez, Cristóbal.
Maya, Juan de.
Medina, Joaquín.
Melo, Juan de.
Montiel, Juan.
Morente, Nicolás.
Navia, Nicolás.
Nebro, José.
Oliver, José.
Olivera, Joaquín.
Onofre, José.
Ontiveros, Juan de.
Ortiz, Francisco.
Ortiz, José.
Ortiz, José Antonio.
Ortiz, Tomás.
Otas, Manuel.
Oviedo, Miguel de.
Padilla, Antonio.
Palacios, Vicente.
Palma, Manuel de la.
Paz, Juan Francisco.
Pérez, Felipe.
Pérez, Joaquín.
Pérez, Miguel.
Pérez de Villarreal, José.
Quiñones, Francisco.
Quirós, Pedro.
Ramos, Miguel.
Rivera, Miguel de.
Rivera, Vicente.
Rodríguez Cabeza de Vaca.
Rodríguez, Sebastián.
Rojas, Gregorio.
Rojas, José de.
Rojas, Juan de.
Romero, Antonio.
Rosas, Anastasio.
Roseral, Antonio.
Saavedra, Jorge.
Salinas, Antonio.
Salinas, José.
Salvatierra, José.
Sánchez, José.
Sierra, Juan de.
Sixmundo, Salvador.
Sixto, José de.
Solís, Eligio.
Soria, Juan de.

Soto, Valentín de.
Sotomayor, Anastasio.
Suárez, Agustín.
Taños, Manuel.
Tenorio, Juan.
Torres, Ignacio.
Torres Pesellén, Cristóbal.
Triste, Juan Antonio.
Turcios, Lorenzo.
Valencia, Francisco.
Vallejo, Miguel.
Vallejos, José.
Vargas Machuca, Gregorio
Vega, Ignacio.
Vega, Manuel José de la.
Vélez, Andrés.
Vilchis, Pedro.
Villegas, José.
Zendejas, José.
Zuazo, Matías Antonio.

REAL GOBIERNO, funcionarios y empleados

ALCALDES, Mayor

Braxales, Narciso de.
Colina, Francisco.
Ita y Salazar, José de.
Munilla, Tomás.
Orozco, Gaspar de.
Rivadeneira, Joaquín.
Rodríguez, Andrés.
Silva, Francisco.

ALCALDE DE LA ALHONDIGA

Juárez, Joaquín Javier.

EX ALCALDE MAYOR

Montero, Cipriano.

TENIENTE DE ALGUACIL MAYOR

Mendieta, Manuel.

ALCALDE PROVINCIAL DE LA STA. HERMANDAD

Vidal, Silvestre.

COMISARIOS

Carvajal, Miguel.
Rivera, Francisco.
Rivera, Francisco Javier.
Serrano, Francisco.

CONTADORES MAYORES

Claras, Félix.
Lince, Félix.

CONTADURIA DE AZOGUES

Altamirano, Juan.
Pérez de Tagle, Ignacio.

CONTADURIA DE MEDIA ANATA

Avalle, Fernando. (Oficial Mayor)

CONTADURIA DE TRIBUTOS

Oficial Mayor

Argueros y Aspricia, Andrés.

Oficiales Segundos

Maldonado, Marcos Francisco.
Sandi, Manuel.

REAL ADUANA

Alcalde.

Mengochea, Sebastián.

Cobrador.

Amerzo, José.

Contadores.

Cerna, Manuel.
Iturbide, Juan.
Olasarán, Juan.
Uría, Joaquín.

Guardas.

Gómez, Francisco.
González, Bartolomé.

Visitador.

Cipreste, Mateo.

Tenientes.

García, Manuel.
Lagua, José.

REAL AUDIENCIA

Agentes de negocios.

Arízabalo, Pedro.
Cervantes, Manuel.
Cuevas, Miguel.
Sierra Tagle, Francisco.

Alcaldes de la Real Sala del Crimen.

Mesia, José.
Rojas, Antonio.

Cabo de ronda.

Carrasco, Alonso.

Comisarios.

Bernal, Juan.
Hurtado de Mendoza, Juan.

Cuadrillero.

González, Benito.

Escribanos.

Peña, Felipe de la.
Zarazúa, Juan de.

Firmante.

Espejo, José.

Fiscal de lo Civil.

Reina, Francisco.

Intérprete.

Luna, Francisco de.

Ministros de Vara.

Escobar, Julián.
Gutiérrez, Juan.
Montaño, José.

Oidores.

Balcárcel, Domingo.
Echeverría, Antonio.
Padilla, Pedro.

Procuradores.

Cervantes, Juan Atanasio.
Chirlin, Juan.
Guerrero, José.

Molina, Rafael.
Osorio, Antonio.
Ramírez, Montejano, Jacobo.

Receptores.

Godoy, Ignacio Miguel.
Lanfranco, Vicente.

Lazo, Francisco Javier.
Monzón, Hipólito.
Ocharte, José.

Relatores.

Gama, Pedro de.
Poza, Nicolás de.

TASADOR

Ochaga, Juan.

REAL CAJA

Contador.

Lanteri, José.

Factor Oficial.

Miranda, Ignacio José.

Oficiales.

Cázares, Antonio.
Díaz de Celis, Francisco.
Marichala, Juan.
Mascareñas, Juan.
Mazo, José.
Villegas Puente, Miguel Angel.

REAL CARCEL

Bastonero.

Telmo, Juan.

Cirujano.

García, Manuel.

REAL CASA DE MONEDA

Balanzarios.

Hoz y Larrea, Miguel de la.
Rojas, Francisco.

Contadores.

Guerrero, Antonio.
Rábago Terán, José.

Director Fiel.

Peinado de Valenzuela, Nicolás Antonio.

Ensayadores.

González de la Cueva, Diego.
León, Manuel de.
Peña, Francisco de la.
Rivas, José de.

Fundidor.

Mendoza, Francisco.

Guardacuños.

González de Guevara, José.

Guardamateriales.

Guerra Manzanares, Francisco.

Guardavistas.

Corona, José.
Tos, Juan de.
Viña, Francisco de.

Oficiales.

Lino, Mateo.
Mudarra, José.
Retis, Manuel.
Rubio, Miguel.
Verdugo, Manuel.

Operarios.

Antonio Isidoro.

Arteaga, José.
Arzate, José Antonio.
Figueroa, José.
González de Mendoza, Sebastián.
Martínez, José.
Mendriz, Francisco Antonio.
Morales, Miguel.
Ochoarin, Tomás.
Parrilla, Francisco Javier.
Rivas, Pablo de.
Ruiz, José.
Siqueiros, Pablo.
Torija, Ignacio.
Velázquez, Jerónimo.

Portero.

Coca, José.

Tallador.

Monroy, Francisco.

Tesorero.

Pardo de Figueroa, Baltasar.

Superintendente.

Núñez de Villavicencio, Pedro.

REAL HACIENDA

Contador.

Avendaño, Manuel.

Recaudador de Tributos.

Ayala, Baltasar.

Receptores.

Girón, Joaquín.
Gómez de Tagle, Toribio.

REAL PALACIO

Cabo de escuadra.

Robles, José.

Alabarderos.

Aldana, Ramón.
Castañeda, Antonio.
Guzmán, José.
Millán, Lucas.
Montenegro, Juan José.
Ochoa, Juan Antonio.
Villar, Francisco del.

REGIDORES

Cuevas y Aguirre, José Angel. (Regidor Perpetuo de esta Nobilísima Ciudad.)
Bermúdez Pimentel, Gregorio. (Ex Corregidor).
Lugo, Miguel Francisco de.
Oriñuela, Francisco. (Regidor de Querétaro.)
Silva, Manuel de.
Zúñiga, Atanasio.

SECRETARIOS DE S.M.

Gómez, Alfonso Antonio.
Martínez de Soria, Juan Ramón.

TRIBUNAL DE CUENTAS

Contadores.

Abad, Santiago.
Mella, Antonio.
Monterde, Manuel.
Navarro, Juan.
Taguada, Gregorio.
Vian Rodríguez, Cayetano.

Oficial de Libros.

Fuentes, Juan de las.

Tesorero.

TRIBUNAL DEL CONSULADO

Zavaleta, Juan.

OTROS EMPLEADOS

Alba, Lázaro.
Avalle, Fernando.
Barroeta, Juan Crisóstomo.
Cervantes, Ignacio Manuel.
Contreras, José.
Cortés, Felipe.
González, José Benito.
Gutiérrez, Juan.
Ledos, Tomás.
Meza, Antonio.
Ordóñez, Juan.
Pacheco, José.
Pulgalte, Francisco.
Quiñones, Juan José.
Ramírez, José.
Rubí, Manuel Jacinto.
Sierra, Félix.
Uliarca, Francisco.
Villa, Fernando.

RELOJEROS

Campos, Juan de.
Jaén, Francisco José.
Márquez, Pedro Javier.
Orihuela, José.
Palacios, Juan.
Pino, Jacinto del.

ROPA, REPARTIDORES, ALQUILADORES Y DUEÑOS DE CAJONES

Aguilar, Juan.
Calvo, Manuel.
Castillo, Marcos.
Delgado, Andrés.
González, Josefa.
López, Tomás.
Montes de Oca, Nicolás.
Muciño, Antonio.
Olvera, Antonio.
Pareja, Juan.
Salazar, José.
Sanabria, Miguel.
Tejeda, Juan Antonio.
Vargas, Vicente.
Vega y Vela, Juan de la.
Velarde, Miguel.

SACRISTANES

Alfaro, José.
Arellano, José.
Bolio, Lorenzo.
Corona, Nicolás.
Guerrero, Antonio.
Guzmán, Gabriel.
León y Mendoza, Pedro.
Méndez, Nicolás.
Palacios, Salvador.
Pozos, José.
Ríos, Francisco.
Sotero, Andrés.
Villar, Francisco.
Zúñiga, Agustín.

SASTRES

Aguado, Juan.
Aguayo, Agustín.
Aguilar, Francisco.
Almaraz, Miguel.
Altamirano, Clemente, José.
Altamirano, Pedro.
Andrade, José.
Andrade, José Manuel.

Anguía, Felipe.
Arévalo, Juan de.
Argüello, Felipe.
Arías, José Antonio.
Arredondo, Pedro.
Arroyo, José.
Arzate, Juan de.
Ascención, Nicolás de la.
Avendaño, Simón.
Ayala, Juan Bautista.
Ayala, Luis.
Balcárcel, Francisco.
Barrera, Ignacio de la.
Basoco, Manuel.
Bedolla, Miguel.
Beldaray, Juan.
Beltrán, Juan.
Benítez, Andrés.
Benítez, Manuel.
Bermúdez, José.
Bernal, José.
Bernal, José.
Berrocal, Antonio.
Borja, Francisco.
Bovarte, José.
Bravo, Vicente.
Briboya, Marcos.
Brito, Mateo.
Burgos, Francisco.
Cabrera, Jerónimo.
Calderón, Pedro.
Camacho, Pedro.
Campuzano, Francisco.
Cano, Francisco.
Cano, Pedro.
Cantun, José Justo.
Cardón, Juan.
Cardoso, Francisco Antonio.
Cardoso, Juan.
Carmona, Juan.
Carrillo, Francisco.
Carvajal, Francisco.
Castillo, Juan José del.
Castillo, Pablo.
Castro, Juan de.
Catalán, Antonio.
Cayetano, Lucio.
Ceballos, Carlos.
Ceballos, Manuel.
Cepeda, Gregorio.
Cepeda, Juan Ventura.
Cerna, Juan José.
Cervantes, Francisco.
Cervantes, José.
Cervantes, José Ignacio.
Cisneros, Manuel.
Córdova Allende, Juan Manuel.
Coronel, Nicolás.
Cortés, Manuel.
Cuadrado Bárcena, Francisco.
Cueto, Juan Antonio.
Cueto, Juan de.
Cuevas, Domingo.
Cuevas, José.
Cuevas y Buenbrazo, Manuel.
Chávez, Antonio.
Chavira, Felipe.
Delgado, Francisco.
Delgado, Ignacio.
Delgado, Manuel Francisco.
Deza, José.
Díaz, Antonio.
Díaz, Antonio.
Díaz Delgado, Pablo.
Díaz de Salazar.
Díaz, Hermenegildo.
Díaz, José.
Díaz, José.
Díaz, Juan.
Domínguez, Gregorio.
Domínguez, Marcelino.
Enríquez, Anastasio.
Enríquez, Cayetano.
Enríquez, José.
Escobar, Agustín.
Escobedo, Manuel.
Escoy, Antonio.
Escudiera, Manuel.
Espinosa, Nicolás.
Esquivel, Ignacio.
Esquivel, Juan.
Estrada, Francisco de.
Fernández, Antonio.
Fernández, Antonio.

Fernández, José.
Fernández, Leoncio José.
Fernández, Pedro.
Flores, Antonio.
Flores, Agustín.
Fragroso, Francisco.
Franco, José.
Frías, Juan Antonio.
Fuentes, José.
Fuentes, José.
Galindo, José.
Gallardo, Fernando.
García, Cayetano.
García, Diego.
García, Gregorio.
García, Luis.
García, Marcos.
Garnica, Antonio.
Gervasio, Antonio.
Gómez, Antonio.
González, Angel Francisco.
González, Felipe.
González, Miguel.
González, Pablo.
González Ruvalcaba, José.
Guadarrama, José Joaquín.
Guerra, Antonio.
Guevara, Rafael.
Guinea, Francisco.
Gutiérrez, José.
Guzmán, José.
Hernández, Francisco.
Hernández, Miguel.
Hernández, Miguel.
Hernández, Silvestre.
Herera, Gregorio Miguel.
Horta, Juan de.
Ibáñez, José.
Ibarra, José.
Iñigo, Juan.
Ita, Cristóbal de.
Jacobo, Agustín.
Jiménez, Manuel.
Jiménez, Miguel.
José Antonio.
Juárez, José Antonio.
Labra, Miguel.
Lagunas, José.
Lanzagorda, José.
Lara, Antonio.
Lara, Diego Valentín de.
Laurencio, Salvador.
Ledesma, José.
León, José.
Lira, Bartolomé.
Lizarde, José.
López, Francisco.
Lozada, Isidro.
Lozano, Agustín.
Lubilla, Manuel.
Llanos Estrada, José.
Malterol, Juan Francisco.
Mancilla, Manuel.
Mancilla, Pascual.
Mandulando, Pedro.
Manzano, José.
Marín, Ramón.
Márquez, Luis.
Martínez, Francisco.
Martínez, José.
Mascareñas, Francisco.
Mayorga, Agustín.
Medina, José.
Mejía, Luis.
Mejía, Tomás.
Méndez, Manuel.
Mendiola, Nicolás.
Mesa, Leonardo.
Milán, Ignacio.
Miranda, Eugenio Antonio.
Miranda, José Antonio.
Monares, José.
Monroy, José.
Monroy, José.
Montemayor, Antonio.
Morales, Antonio.
Morales, José.
Morales, José.
Morales, Luis.
Moreno, Matías.
Naranjo, Juan.
Navarro, Ignacio.
Navarro, José.
Navarro, José.

Navas, Carlos José de.
Navas, Miguel.
Nolasco, Pedro.
Núñez, Miguel.
Núñez, José.
Núñez, José.
Ochoa, José.
Ochoa, Manuel.
Olave, José.
Ortiz, José.
Ortiz, Juan.
Osorio, Gregorio.
Osuna, Francisco.
Osuna, Mariano.
Pacheco, Adrián.
Padilla, José.
Padilla, Juan.
Parra, Bernardo José.
Parra, Lucas.
Pavón, Juan.
Pedraza, Francisco.
Pedraza, Justo.
Pegueros, Desiderio.
Pedro, Miguel.
Peña, Pablo.
Peralta, José.
Pérez, Gregorio.
Pérez, Juan.
Pérez, Manuel.
Pérez, Miguel.
Pimienta, Agustín.
Pinto, Ignacio.
Pinto, Pedro José de.
Priego, José Antonio.
Puente, Félix.
Puseda, Manuel.
Quero, Sabastián.
Quevedo, Manuel.
Ramírez, José.
Ramírez, Juan.
Ramírez, Manuel.
Ramírez, Miguel.
Ramírez, Nicolás.
Rea, Manuel de la.
Rebenos, Blas.
Rendón, Joaquín.
Rendón, Mateo Antonio.
Reséndiz, José.
Reyes, Juan Manuel de.
Rivas Cacho, Simón.
Rivas, Pedro.
Rivera, Antonio.
Rivera, Blas de.
Rivera, Marcelo.
Robles, Antonio Miguel de.
Rodríguez, Cristóbal.
Rodríguez, Juan.
Rodríguez, Manuel.
Rodríguez, Pedro.
Rodríguez, Ramón.
Rodríguez de la Rosa, Francisco.
Rojas, Antonio.
Rojas, José de.
Romero, José.
Rosario, Francisco del.
Ruiz, Felipe.
Ruiz, Ignacio.
Salas, Francisco.
Salazar, Matías.
Sámano, José.
Sánchez, Cayetano.
Sánchez, Salvador.
Sandoval, Ignacio.
San Román, Francisco.
San Román, Francisco.
Santillán, Francisco.
Sariquegui, Cristóbal.
Serrano, José.
Sigales, José.
Silva, Juan José.
Solano, Joaquín.
Solano, José Antonio.
Solano, Nicolás.
Soler, Diego.
Solís, Juan.
Soria, José.
Soto, Manuel.
Suárez, José Anastasio.
Suárez, Pedro.
Tavera, Clemente.
Téllez Girón, José.
Tello, José Antonio.
Tello, Manuel.
Tercero, Javier.

Terrazas, Alejo Antonio.
Terreros, Alejo.
Tinoco, Francisco.
Toledo, Juan de.
Torres, Francisco.
Torres, José.
Torres, Juan.
Tovar, Lucas.
Trujeque, Esteban.
Ugarte, Manuel.
Ulloa, Sarmiento y Valladares, Marcelo.
Ursuña, Juan.
Vadillo, Juan José.
Valencia, Juan Bautista.
Valenzuela, José.
Valle, José.
Valle, Juan del.
Vargas, Eusebio.
Vargas Machuca, José.
Vargas Machuca, José.
Vargas, Pablo.
Vega, Antonio.
Vega, Juan Antonio.
Velarde, Fabiano.
Velarde, Miguel.
Velasco, Antonio.
Velasco, José.
Velasco, Rafael.
Vélez, Calixto.
Vera Abarca, Mariano.
Vergara, Agustín.
Vergara, José.
Viana, Agustín.
Víctor, Antonio.
Vidarte, Martín.
Viera, José.
Villagómez, Gregorio.
Villaseñor, Bernardo.
Villavicencio, Juan Manuel.
Violante, Francisco.
Violante, Ramón.
Zamora, José.
Zamorano, Toribio.
Zamudio, Francisco Javier.
Zárate, Juan Antonio.
Zavaleta, Juan.
Zubieta, Jacinto.

SEDA, DEVANADORES

Anguiano, Martín Francisco.
Arteaga, José.
Arteaga, Manuela.
Bazán, Diego.
Castillo, José Onofre del.
Cervantes, María.
Chávez, Pedro de.
Espinosa, Antonio.
Espinosa, Jerónimo.
Fernández, María.
Herrera, Josefa.
Isaguirre, Juana.
León, María de.
López, María.
Mascareñas, Josefa.
Morales, María.
Morillo, María.
Morras, Josefa.
Nájera, Juan.
Pedraza, Ana.
Pineda, Francisca.
Prado, Cayetana de.
Ramírez, Josefa.
Ramírez, María.
Rendón, Felipa.
Rendón, María Antonia.
Rivera, María.
Rojas, Gertudris.
Roldán, Agustín.
Romero, Micaela.
Sandi, Paula.
Suárez, María.
Velázquez, Juan.

SILLEROS

Arce, Jerónimo.
Bedoya, Francisco.
Bedoya, Leonardo,
Belzo, Ramón.
Cámara, Juan Isidro de la.
Espinosa, Antonio Bruno.
Espinosa, José.
Espinosa, Pablo.
Fonseca, Cristóbal.
García, Matías.
Gutiérrez, Francisco.
Núñez, Felipe.
Rivadeneira, Felipe.
Rivadeneira, Joaquín.
Rivadeneira, José.
Soto, Andrés de.
Soto, Diego.
Soto, Luis Antonio de.

SOBRESTANTES

Lastre Tomás,
Márquez, Joaquín.
Ponce de León, Juan.
Verdeja, Pedro.

SOLDADOS

de caballería

Acosta, Juan Antonio.
Banda, Cristóbal.
Berdejo, Antonio.
Buendía, Bartolomé.
Escalera, Juan José de la.
Flores, Pedro.
Flores, Pedro.
Forte, Pedro Gil.
Luque, Antonio.
Piélagos, Jacinto.
Pozas, Pedro.
Reyes, Francisco Juan de los.
Ripaldo, Francisco.
Santos, Antonio.
Tulio, Francisco.
Vivar, Ignacio.

de infantería

Aguila, Ignacio.
Aguila, Manuel.
Alvarez, Francisco.
Amar, José del.
Avila, José de.
Bejarano, Francisco.
Belaunzarán, Juan Bautista.
Benavides, Miguel.
Bravo, Francisco.
Cervantes, Pedro.
Estrada, José.
Gallardo y Bernal, Juan.
García, Antonio.
García, Cristóbal.
Gutiérrez, Manuel.
Lara, Juan.
León, Cristóbal de.
Lizama, Mateo.
López, Francisco.
Marmolejo, Salvador.
Mayorga, Manuel.
Meraz, Juan.
Merchán, Juan Miguel.
Pobeano, Antonio.
Ponce de León, Miguel.
Presa, Antonio de la.
Recamar, Cayetano.
Ruano, Francisco.
Tamayo, Francisco.
Valdés, Joaquín.
Velasco, Hipólito.

TABAQUERIAS

Bonilla, Francisco.
Bonilla, Miguel José.
Lazo, Pedro.
Martínez de Figuerora, José.
Mitre, Francisco.
Rodrigo, Francisco.
Trujillo, Miguel.
Vocaranda, Pablo.

Aguilar, Diego.
Alarcón, Pedro.
Arcos, José.
Arellano, José Antonio.
Arellano, Pedro.
Arrestigueta, José.
Astarica, Vicenta de.
Avila, José de.
Avila, Pablo de.
Bermúdez y Carballo, Antonio.
Blancas, Antonio.
Blancas, Bernardo.
Blanco, Francisco.
Bocanegra, María.
Campa, Juan Antonio.
Campuzano, María.
Castillo, Francisco.
Castillo, Tomás del.
Castro, José.
Cepeda, Bernarda.
Cervantes, Felipe.
Cervantes, Valeria.
Cobarrubias, Manuel Antonio.
Cruz de Soto, Atanasio de la.
Cuenca, José de.
Chamusgado, Francisco Javier.
Díaz, José.
Espinosa, José.
Fluján, José.
Gamboa, Andrés.
Gómez, Juan José.
Guerrero, Miguel.
Guevara, Simón.
Gustinza, Matías.
Guzmán, Nicolás Francisco.
Hernández, José.
Hernández, Manuel.
Herrera, Manuel.
Izquierdo, Antonio.
Izquierdo, Vicente.
Lara, Manuel José de.
Leal, Miguel.
Lerín, Ignacio.
Leyva, Francisco.
Limón, Dionisio.
López, Antonio.
López, Francisco.
Lumbrera, Mateo.
Luna, Basilio Antonio de.
Mangas, Juan de.
Manzano, Francisco.
Marcha, José.
Mariano, Anastasio.
Marín, Simón.
Martínez, Estanislao.
Medina, Gertrudis.
Melgarejo, Juan José.
Mercado, José.
Monquis, Juan José.
Montealegre, Diego.
Morales, Pedro.
Moreno, María.
Mota, Antonio.
Moya, Juan.
Muñiz, Claudio.
Navarro, Juan Antonio.
Olbin, Francisco.
Olmeda, Manuel.
Ortega, José.
Ortiz, Gabriel.
Ortiz, Juan José.
Portillo, Lorenzo.
Puras, Juan.
Ramírez, Francisco Javier.
Ramírez, Juan Manuel.
Recuerco, Antonio.
Reyes, Juan.
Reynoso, José.
Rivera, Tomás.
Robles, Juan.
Rosas, Manuel.
Salazar, Francisco Javier.
Salinas, Antonia.
Sánchez, Esteban.
Sánchez, Francisco.
Serrano, José.
Solano, José.
Vega, Marcos de la.
Vera Tamayo, José.
Villasana, Juan.

Villaverde, Francisco.
Viveros, Diego José.
Yescas, José de.
Zambrano, José.
Zambrano, Juan.

TINTOREROS

Almódovar, Juanto Antonio.
Anzures, Tiburcio Antonio.
Aparicio, Miguel Antonio.
Barragán, Juan.
Benavides, Francisco.
Bernal, Andrés.
Blanco, Vicente.
Cárdenas, Joaquín.
Carmona, Hipólito.
Ceballos, Salvador.
Díaz, José.
Estrada, Francisco.
Galindo, Diego.
Galindo, José.
Galindo, Tomás.
García, Alejo.
Girón, José.
Guzmán, Manuel.
Izquierdo, José.
Mancera, Manuel Vicente.
Mendoza, Juan.
Monroy, Salvador.
Moreno, José.
Reyes, José.
Rivera, José.
Rivera Rivera, José.
Ubalde, Tomás.
Valdivia, José.
Velázquez, Manuel.
Zúñiga, Juan de.

TIRADORES DE ORO

Aguilar, Mariano.
Alburquerque, Felipe.
Anaya, Benito.
Arizón, Bernardo.
Arlanzón, Lucas.
Barquilla, Jacinto de la.
Benito, Antonio.
Castillo, José.
Castro, Francisco.
Cataño, José Julián.
Cuevas, José.
Chávez, Lorenzo.
Díaz, José Mateo.
Flores, Cayetano.
Gralde, Miguel.
Guerrero, Francisco.
Guerrero, Pedro.
Gutiérrez, José.
Guevara, Pedro Antonio.
Huelva, Jerónimo de.
Inclán, José.
Jarillo, Antonio.
Jurado, Manuel.
López, Salvador.
Maldonado, José.
Medina, José.
Molina, Nicolás.
Montenegro, Salvador.
Morales, Pedro.
Navarro, Juan.
Reina, Felipe.
Reynoso, Juan.
Rivas, Manuel.
Rivas, Manuel.
Rivera, Antonio.
Rivera, Domingo de.
Rivera, Francisco.
Rivera, Matías.
Río, Pedro del.
Robles, Felipe.
Rojas, Nicolás de.
Roldán, Antonio.
Romero, Francisco.
Rosa, Juan de la.
Rosas, Juan.
Santos y Medina, Juan de los.
Serraldo, Antonio.
Sigüenza, Antonio.

Silis, Juan.
Torres, José Antonio.
Unzueta, Juan.
Vargas, Antonio.
Vargas, José Antonio.
Velasco, Claudio.

TOCINEROS

Aparicio, Manuel.
Hernández, Bartolomé.
Llano y Valdés, José.
Pichardo, Francisco.
Pichardo, Francisco.
Ramírez, José.
Sarabia, Juan.
Serrano, José.

TONELEROS

Altamirano, Tomás.
Cortés, Domingo.
Garcilaso de la Vega. Juan.
González, Miguel Antonio.

VELERIAS

Alcibia, José.
Alvo Rivero, Francisco.
Arrieta, Sebastiana.
Barrio, Miguel del.
Cano, Manuel.
Carrión, Teresa.
Carvajal, Juan Francisco.
Castillo, Cayetana del.
Conejo, María.
Díaz de Acal, Juan.
Espinosa, José.
García del Castillo, José.
García, Rafael.
Guzmán, Antonia.
Guzmán, Francisco José.
Jubera, Miguel de.
Mendoza, María.
Meneses, María.
Morales, María.
Nápoles, Antonio.
Navarro, Juana.
Navarro, Nicolás.
Negrete, Juana.
Pareja, Catarina.
Paulín, Antonio.
Peña, María.
Peña, María Manuela de la.
Sáenz, Ana.
Sagañez, Juan Bautista.
Salazar, Francisca.
Soldevilla, Manuel.
Torre, María.
Torres, Francisco Javier.
Vázquez, Antonia.

VIDRIEROS

Gómez, Agustín.
Ponce, Alejo Antonio.
Prieto, José.

VINATERIAS

Asperol, Lorenzo.
Balderas, Marcos.
Barreneche, Juan.
Blanco, Francisco.
Bononato, Ramón Antonio.
Bustamante, Domingo.
Bustamante, Juan Domingo.
Calleja, Josefa.
Candaneo, Fernando.
Carrera, Manuel.
Casasola, Miguel.
Cassanande, Miguel.

Castro, Felipe.
Escobar, Diego.
Espinal, José.
Fernández Cosio, Apolinario.
Folco, Antonio.
Franco, Tomás,
García, Francisco.
García, Josefa.
García, Juan.
García Tagle, José.
Gómez, Joaquín.
Gómez, José.
Iglesias, Pedro Antonio.
Isnar, Francisco.
Jiménez, Juan.
Junco, Sebastián.
Lara, Juan de.
Larrea, Bernardo.
Manzano, Manuel.
Martínez, Antonia.
Martínez, Bartolomé.
Martínez, José.
Martos, Bartolomé.
Mela, José.
Mier, Juan.
Minero, Manuel.
Minero, Manuel.
Moreno, Antonio.
Ochoa, Tomás.
Ortega, Mateo.
Otero, Angel Antonio.
Padura, José.
Pateiro, Nicolás.
Pérez, Antonio.
Pino, Juan del.
Prigo de Montaos, Ignacio.
Puente, Manuel.
Quevedo, Antonio.
Ramos, Francisco.
Ramos, Lorenzo.
Riego, Manuel del.
Riva, Domingo de la.
Robles, María.
Rubio, Domingo.
Ruiz del Vivar, Antonio.
Senarro, Manuel.
Serrano, Diego.
Suero, Joaquín.
Torre, Antonio de la.
Traigero, Pablo.
Varela, Bartolomé.
Varela, Juan.
Vega, Pedro de la.
Velasco, Pedro.
Verdeja, Bernardo.

ZAPATEROS

Acosta, Joaquín.
Aguirre, Francisco.
Alvarado, Esteban.
Anzures, Manuel.
Aranda, Antonio.
Aranda, Tomás Antonio.
Argüelles, José Vicente.
Arroyo, Francisco.
Basilio, Antonio.
Blas, Antonio.
Caballero, Francisco.
Cacho, Miguel.
Calixto, Florencio.
Cárdenas, Juan José.
Cárdenas, Julián.
Cárdenas, Manuel.
Carrión, Basilio.
Castañeda, Antonio.
Castro, Antonio.
Castro Esquivel, Juan.
Castro, Manuel.
Cayetano, Gregorio.
Ceballos, Vicente.
Cervantes, Felipe.
Dávila, José.
Díaz, José Joaquín.
Domínguez, Pedro.
Escalona, Domingo.
Flores, Lorenzo.
Franco, Francisco.
Frías, Ignacio.
Galán, Manuel.
Galicia, José Toribio.
Gama, José Ventura.

García, Mateo.
Godoy, Marcos José.
González, José Antonio.
González, Salvador.
Gregorio, Eugenio.
Guadalupe, Santos de.
Hernández, Juan.
Herrera, Juan José.
Isasi, José.
Jiménez, Jacinto.
Juárez, Andrés.
Lara, José de.
López, Bernardo.
López, Juan.
López, Luis.
López, Miguel.
López, Ricardo.
Lucio, José.
Luna, Antonio.
Luna, Francisco.
Luna, Ignacio.
Maravilla, Juan José.
Martín, Bernardo.
Mejía, Bernardo.
Mendieta, Manuel.
Mendoza, Juan.
Montero, Pablo.
Monterrey, Guillermo.
Morales, José.
Moreno, Agustín.
Moreno, Juan.
Nájera, Juan de.
Navarro, Eusebio.
Nieto, Antonio.
Olmedo, Juan.
Ortega, Francisco.
Ortega, Nicolás.
Ortega, Simón.
Ortiz, Domingo.
Ortiz, Manuel José.
Ortiz, Nicolás.
Pacheco, José.
Pacheco, Juan Félix.
Palacios, Juan.
Palacios, Juan Santiago.
Pastrana, Tomás.
Patiño, Juan.
Paulín, Juan.
Perea, José Antonio.
Pérez, Anastasio.
Pinto, Pedro José de.
Plata, Blas Antonio de.
Rangel, Cristóbal de San Juan.
Reyes, Manuel de los.
Reyes, Nicolás.
Rivera, Francisco.
Rivera, Francisco.
Rojas, Francisco.
Rojas, Juan de.
Rojas, Manuel.
Rojas, Pedro.
Salazar, Miguel.
Salvador, Mariano.
Sánchez, Bartolomé.
Sandoval, Pedro.
Santoyo, Pedro.
Saucedo, José.
Severino, Bernardo.
Sierra, Juan José de la.
Solís, Juan.
Solís, Nicolás.
Sosa, Anastasio.
Suárez, José.
Tapia, Manuel.
Téllez, José Manuel.
Téllez Girón, Juan.
Tenorio, Bartolomé.
Torres, José.
Trejo, Laureano.
Trigueros, Manuel.
Valdés, Pedro.
Valdivieso, Bernardo.
Vargas, Agustín.
Vargas, Miguel Antonio.
Vargas Machuca, Miguel.
Vázquez, Alejandro.
Vázquez, Bernabé.
Vázquez, Miguel.
Vivanco, Miguel.
Zambrano, Juan Tadeo.
Zetina, Juan.

RELACION DE ESPAÑOLES PENINSULARES

ANDALUCES

Agudo, Cristóbal.
Bermúdez, Francisco.
Bolias, Fernando.
Botón, Lucas de.
Bustamante, Domingo.
Castro, Gaspar.
Domínguez, Alonso.
Domínguez, Antonio.
Farfaño, Santiago.
Izquierdo y Acosta, Luis.
Jiménez, Alonso.
Martínez, José.
Moreno, Antonio.
Nagona, Luis.
Olivares, Francisco.
Olivares, Nicolás.
Perea, Marcos.
Vargas, Manuel.
Velarde, Miguel.

ASTURIANOS

Arroez, José.
Buerdo, Julián.
Candaneo, Fernando.
Cantillo, Juan.
Casero, Juan.
Collados, José.
Díaz, Santiago.
García, Juan.
García, Roque.
González, Santiago.
Llano y Valdés, Jorge.
Martínez, Bartolomé.
Nieto, Bernardo.
Palacios Castillo, José Antonio.

ARAGONES

Bardonava, Francisco.

BILBAINO

Ochoa, Tomás.

BURGALESES

Beltranilla, Ventura.
Bardales, Toribio.
Blanco, Juan.
Canelas, Manuel.
Carabés, Juan.
Díaz de la Serna, Manuel Antonio.
Fernández, Andrés.
Gallón de la Barrera, Francisco.
Martínez, Domingo Antonio.
Martínez, Francisco.

CONCUENSE

García Alvarez, Juan Francisco.

CASTELLANOS

Aldaco, Antonio.
Alvarez, Diego.
Baun, Pablo.
Becerril, Lucas.
Carrasco, Blas.
Claras, Félix.
Elías, Juan.
Escandón, José.

Escudas, Juan.
Fernández, Lorenzo.
Fernández Pintas, Antonio.
García, Manuel.
González, José.
Hernández, Manuel.
Lince, Félix.
Manzano, Manuel.
Martínez, Antonio.
Mateos, Domingo.
Osorio, Margarita.
Pérez, José.
Pérez, Pedro Alonso.
Plaza, Joaquín.
Rivero, Marcos del.
Rodríguez, Pedro.
Rodríguez de Quiroga, Ramón.
Rojas, Juan de.
Roldán, Jerónimo.
Ruiz, Juan.
Santa María, Isidro.
Sardinero, Eusebio.
Toledo, Nicolás.
Vara, Juan Manuel de la.
Villa Amor, Cosme.

CATALANES

Claverín, Rafael.
Flores, José.
Tos, Juan de.

EXTREMEÑOS

Botello, Pedro.
Cordero, Alonso.
Reyna, María de.

GADITANOS

Borda, José.
Duque, Félix del.
Envila, Cristóbal de.
Germán, José.
Gómez, María.
López, Julio.
Ostal, Pedro.
Reyes, Francisco Juan de los.
Sánchez, Pedro.
Tavenilla, Francisco.

GALLEGOS

Alvitos, Francisco.
Avendaño, Manuel.
Bailón, Antonio.
Bermúdez, Antonio.
Carrera, José.
Cassanande, Miguel.
Curras, Juan.
Fernández de Figueroa, Antonio.
Filgueras, Pedro.
García de Naveira, Domingo.
González, Pedro.
González, Santiago.
Hernández, Manuel.
Lemus, José.
Mela, José.
Otero, Angel Antonio.
Peña, Rosendo.
Pérez, Roque.
Posada, Tomás.
Priego de Montaos, Ignacio.
Riva, Domingo de la.
Rivas, Bartolomé de.
Romero, Pedro.
Saavedra, Ventura.
Sánchez, Domingo.
Sánchez, Ferreño.

Soto, Sebastián de.
Suárez, Agustín.
Suárez, Lorenzo.
Tinoco, José.
Torres, Francisco.
Traigero, Pablo.

GRANADINOS

Chávez, Pedro.
Fernández, Diego.
Pérez, José.
Rodríguez, Cayetano.

JEREZANO

Varela, Bartolomé.

LEONESES

Recio, Froylán del.
Recio, Manuel del.

MADRILEÑOS

Coronel, Manuel.
Cuervo, Antonio.
Cuesta, Francisco.
González, Gaspar.
González, Juan.
Silva, Francisco.

MALLORQUINOS

Fuentes, José.
Mier, Andrés de.
Ramos, Sebastián.

MONTAÑESES

Apolinario...
Bonilla, Manuel.
Bárcenas, Francisco.
Bravo, José.
Buitrón, Francisco.
Carmona, Manuel.
Cos, Francisco.
Díaz, Alberto.
Díaz, José.
Díaz, Juan.
Díaz de Celis, Felipe.
Fernández, Andrés.
Gallardo, José.
García, Manuel.
Gómez, Joaquín.
González, Francisco.
González, Juan.
Guerra, Juan de.
Gutiérrez, Gabriel.
Gutiérrez, Miguel.
Gutiérrez Palacios, Bartolomé.
Herrera, Antonio.
Hoyo, Felipe del.
Lagua, José.
Ledesma, Juan.
López, Basilio.
López, Joaquín.
López Rondino, Manuel.
Lorena, José.
Martínez, Gregorio.
Murga, Luis.
Noriega, Juan.
Pardo, Domingo.
Pereda, Francisco.
Pineda, Juan de.
Prieto, Alonso de.

Puras, Juan.
Quijano, Cristóbal.
Rábago, Francisco.
Rábago, Manuel.
Río, Francisco del.
Ríos, Juan.
Ruiz, Ignacio.
Sánchez, Manuel.
Sierra, Manuel.
Terán, Francisco.
Terán, Manuel.
Terán, Pedro.
Torres, Francisco.
Vega, Ana de la.
Vega, Juan de la.
Vega, Marcos de la.
Vega, María de la.
Vega, Pedro de la.
Valverde, Ambrosio.

NAVARROS

Chinique, Francisco.
Iraizor, Juan.
Iturri, Juan Bautista.
Loperena, Joaquín.
Luvisa, Fermín.
Oroquieta, Alejandro.
Zavaleta, José.

RIOJANOS

Cipreste, Josefa.
Cipreste, Josefa.
Cipreste, Mateo.
Fernández, Ventura.
Gabastilla, Francisco.
Neira, Pedro.

SANLUQUEÑOS

Cameros, Juan de.
Castro, Sebastián.
Domínguez, Antonio.
Fernández, Luis.
Puente, Manuel.
Suero, Joaquín.
Vascelos, Tomás.

SANTA MARIA, PUERTO DE, NATURALES DEL

Ceballos, Manuel.
Cienfuegos, Rodrigo.
Dávila, Tomás.
Delgado, Andrés.
Delgado, Fernando.
Dozal, Lorenzo.
Dozal, Manuel.
Escalera, Claudio José.
Morales, Luis.
Pineto, José.
Sierra, José.
Suárez, Francisco.
Tervete, Isidro.
Urañas Zaballo, Manuel.
Zuleta, Baltasar.

SANTANDERIENSE

Cabadillas, Pedro.

SEVILLANOS

Avalos, Nicolás.
Bracho, Baltasar.
Bresilla, Francisco.
Cárdenas, Salvador.
Cázares, Juan.
García, José Julián.
Gasuero, Isidro.
González, Cristóbal.
González, Miguel.
Pérez, Antonio.
Ramos, Francisco.
Ramos, Lorenzo.
Salinas, Antonio.
Torres, Isidro.

TOLEDANOS

Escobar, Diego.
Pedraza, Francisco.
Sánchez, Pedro.

VALENCIANOS

Martínez, Juan P.
Pulgalte, Francisco.

VIZCAINOS

Acevedo, Juan.
Adrián. ...
Aguirre, Juan de.
Alcedo, Manuel.
Alvo Rivero. Francisco.
Amerzo, José.
Armillo, Juan.
Badirrel, Manuel.
Coloma, Domingo.
Coloma, Lorenzo.
Contagos, Ignacio.
Chavarría, Pedro.
Erresti, Fernando.
Fernández. Antonio.
Garro, Nicolás.
Idaria, Domingo.
Iturrarán, Vicente.
José. ...
Lardizábal, Francisco.
Lunas, Manuel de.
Llantada e Ibarra, Manuel.
Marriate, Nicolás.
Mengochea, Sebastián.
Mugiondo, Jacinto.
Ortiz, Felipe.
Rodrigo, Francisco.
Rodrigo, Francisco.
Salazar, Juan.
Sodallos, Francisco.
Velasco, Manuel.
Vidarte, Martín.
Villar, José del.
Valderreina, Juan Antonio.

PENINSULARES, SIN ESPECIFICACION DE PROVINCIA

Abad, Santiago.
Aponte, Manuel.
Arriba, Martín.
Bringas, Manuel.
Bustamante, Pedro.
Cuenca, José.
Espinosa, Juan de.
Haro, Pedro de.
Márquez Coronel, Carlos.
Montealegre, Manuel.
Oroqueta, José.
Pérez, Bartolomé.
Rodríguez, Pedro.
Rosales, Domingo.
Soto, Martín.
Torre, Salvador Agustín de la.
Vera, Ignacio.

EUROPEOS

FLAMENCO

Constante, Juan.

FRANCESES

Arniague, Guillermo.
Bulla, Joaquín.
León, Juan de.
Reyna, Juan María.

GENOVESES

Brocado y Guedo, Santiago.
Gazano, José.
Reimasa, Andrés.
Repeto, Nicolás.
Serruto, Pedro.

INGLES

Albercombi, George.

ROMANO

Laviate, Blas.

CUBANOS

Alcocer, María.
Almodóvar, Pedro.
Sánchez, Manuel.
Vidal, Pascual.

GUATEMALTECO

Valiente, Juan.

FILIPINOS

Acosta, Manuel.
Aguilar, Francisco.
Cabrera, Domingo.
Castillo, Nicolás.
Chino, Domingo.
David Juan...
Echeverría, José.
Escudero, Pedro.
García Cortés, Roque.
Caricochea, José.
Lara, Diego Valentín de.
Lara, Manuel de.
Pantaleón, Manuel.
Pérez, Domingo.
Ríos, Gaspar de los.

EL CORONEL DON JOSE DE ESCANDON Y LA CONQUISTA DEL NUEVO SANTANDER

Introducción y notas de *Roberto Villaseñor E.*

INTRODUCCION

La incorporación política y administrativa de los territorios que ahora forman parte vital de la federación mexicana, debe considerarse como el fruto de un prolongado proceso de integración y desarrollo que ni siquiera pudo suspenderse en los años que siguieron al triunfo de la independencia. Al caer en las ávidas manos extranjeras la otrora poderosa y opulenta metrópoli mexicana y con ella los cacicazgos feudatarios, apenas se diseñaba el futuro cuerpo de la Nueva España. Solamente los Tratados de Guadalupe, trágico resultado de la primera invasión anglosajona, hicieron retroceder varios centenares de kilómetros hacia el sur, las dilatadas pero todavía inciertas fronteras de lo que no hacía muchos años habían sido las más preciadas posesiones de la corona española.

Estepas y montañas, selvas y desiertos, archipiélagos y litorales, fueron incorporándose rápidamente al ya desorbitado patrimonio de la monarquía metropolitana. Casi a mediados del siglo XVI, prácticamente todos los extremos meridionales de la América del Norte, las Antillas, el Istmo Centroamericano, la llamada Tierra Firme, los contornos occidentales de la América del Sur y hasta las remotas Islas Filipinas, estaban sujetos a la muy rica pero ya decadente parentela de los Hapsburgos españoles.

Después de numerosas exploraciones y de constantes campañas de colonización o de conquista violenta, en los albores de la centuria siguiente podemos ver cómo el mapa de la América española había extendido sus linderos hasta el noroeste de la Nueva España. Adscritas al trono, se encontraban además grandes porciones de las Californias y una buena parte de los territorios centrales y meridionales de los Estados Unidos. A partir de Cortés y de todos los arrojados capitanes que lo acompañaron en tan discutida empresa, los nombres de muchos caudillos, apóstoles o simples aventureros, siempre irán asociados a este frenesí conquistador que, si bien experimentó sensibles letargos, en determinados momentos llegó a tener proyecciones ecuménicas.

De Florida a Yucatán, se habían recorrido los amplios perfiles de lo que en el futuro llevaría el nombre de "Gran Seno Mexicano", pero quedaban numerosos parajes del interior virtualmente marginados de la jurisdicción metropolitana. Por el rumbo del noreste los dominios españoles se extendían más allá de las herbosas praderas de Texas y de las semidesérticas llanuras bañadas por el Río Bravo y sus afluentes. Ya no quedaban muy lejanas las factorías, los aserraderos y las plantaciones tabaqueras que en el siglo XVII fundaran los súbditos del Rey de Francia en los valles inferiores del Mississipi y en los ricos territorios del Medio Oeste norteamericano.

Sin embargo, las distantes regiones de la América Septentrional continuaban tercamente sumergidas en el arcano. Ya no se pensaba, como en la época de Fray Marcos de Niza y Vázquez de Coronado, en Cíbolas populosas o en Quiviras deslumbrantes, porque las flechas de la feroz apachería o el encuentro con los rústicos aduares de los indios pueblos se encargaron por lo pronto de ponerle un freno a tantas y tan afiebradas alucinaciones.

Al norte de Sonora, en las agrestes cordilleras de las dos Pimerías, Eusebio Francisco Kino había dejado su huella evangélica y civilizadora. Otros, como el venerable Margil, habría de seguirla con un celo apostólico casi rayano en la santidad. Empero, poco se ganó en el campo de los conocimientos geográficos. No podían definirse todavía las magnitudes territoriales del nuevo continente, sobre todo en lo que a las partes más septentrionales se refiere. En 1771, el caritativo Cardenal Lorenzana, que años atrás ocupara el solio arzobispal de México, no tendría empacho en apuntar que: "...es dudoso si la Nueva España, por lo más remoto de la diócesis de Durango, confina con la Tartaria y Groenlandia; por las Californias con la Tartaria y por Nuevo México con la Groenlandia". *Todo esto cuando había transcurrido poco más de medio siglo de haberse explorado, principalmente por los rusos y por los daneses, las costas de Alaska, los estrechos boreales y los puentes isleños que unen al Nuevo Mundo con los cabos orientales de Siberia.*

Además, ya estaba en pleno desenvolvimiento la esforzada tarea colonizadora que, en 1748 y por soberano acuerdo, iniciara el Coronel santanderino don José de Escandón, personaje central de los documentos que ahora reseñamos. Típico hombre de frontera, el futuro Conde de la Sierra Gorda, enriqueció notablemente el patrimonio imperial de la España decimoctava con la última pero más inteligente de todas sus adquisiciones territoriales: la de los valles y vertientes atlánticas de la Sierra Madre Oriental, la de las cordilleras de la Tanchipa, Tanchagui y San Carlos, así

como la incorporación de las grandes llanuras aluviales que, desde el estuario del Pánuco hasta la desembocadura del Río de las Nueces, habrían de formar parte del futuro Nuevo Santander. Agrupadas todas bajo el rubro genérico de Provincias Internas de Oriente, en su mayor parte estas regiones pertenecen ahora a las prósperas entidades mexicanas de Coahuila y Tamaulipas y al vecino estado norteamericano de Texas.

Durante poco más de dos siglos, estas comarcas estuvieron prácticamente desvinculadas de la Nueva España y a la zaga del crecimiento económico y cultural de otros segmentos geográficos del virreinato. La geografía representaba un obstáculo, al parecer infranqueable inclusive para la tradicional audacia del pionero hispano. Los cenagosos litorales tamaulipecos azotados periódicamente por las violentas ventiscas del trópico, hizo sumamente difícil la superviviencia y el definitivo establecimiento de los europeos. Así, pues, la colonización fue poco fructífera y casi frustránea, sobre todo en los parajes de tierra adentro, cerrados bruscamente por los selváticos flancos de la inmediata cordillera.

Por otra parte, la extremada belicosidad de las numerosas tribus regionales, había levantado una espesa barrera de contención a todo intento colonizador. Sin embargo, desde el siglo XVI, los españoles trataron de reducir y pacificar a los indígenas, acostumbrados todos ellos al nomadismo y por lo mismo enemigos porfiados de la vida comunitaria. Con este propósito, pero con métodos de reprobable violencia, los nuevos señores de la tierra decidieron establecer el sistema de las congregas, en algunos aspectos semejante al de las encomiendas y los repartimientos, pero sin las escasas ventajas de éstos.

A pesar de las ponderadas disposiciones de la Corona y no obstante la paternal sabiduría de las Leyes de Indias, la insaciable voracidad de los colonos y el "obedézcase pero no se cumpla", *hicieron de la congrega una de las más infamantes e inicuas fórmulas de explotación humana. Obligado a trabajar sin salario, sin pan y sin abrigo, en condiciones inferiores a las de un esclavo o las de una bestia de labor, el aborigen tamaulipeco no alimentaba más ambiciones que la de reconquistar su libertad perdida. Con el alma llena de rencor y listo para la venganza, regresaba a los montes nativos cuando se adormecía un tanto la severa vigilancia a que era sometido por sus implacables y obstinados opresores.*

Entre los muchos inventos ideados por los peninsulares para que el indígena se convenciera de las ventajas que representaba la vida civilizada, figuraba en primer lugar la tarea cristianizadora. Sin embargo, en estos silvestres parajes la mística evangélica no había corrido con mejor fortuna. Corriendo parejas con los míseros villorrios comarcanos, los establecimien-

tos misionales eran escasos, muy alejados unos de otros, casi desprovistos de los más elementales medios de subsistencia y apenas protegidos por las no menos limitadas y también precarias guarniciones presidiales, que esporádica y desganadamente se dedicaban a vigilar las remotas líneas fronterizas.

Sólo excepcionalmente y en una mínima parte, los misioneros lograron amortiguar las miserables condiciones materiales a las que se veían reducidos los nativos, poco propicios a recibir el mensaje de la fe si ésta, como certeramente afirma Rafael López, "se les ofrecía huérfana de la diaria e imprescindible ración de maíz". *Así, pues, fueron muy frecuentes los casos en que los indígenas vieron con desconfianza mal contenida y hasta con odio manifiesto, la presencia de los doctrineros, no sólo pocos en número sino con frecuencia no muy dispuestos a hacerles frente a las cotidianas penurias de su labor apostólica.*

Otro de los riesgos, no menos desdeñables, era el avance cada vez mayor de las adquisiciones coloniales hechas por Francia en la riquísima región fluvial de la América del Norte. Desde la célebre expedición de Roberto de La Salle y del jesuíta Marquette, casi todos los valles del Mississipi y sus afluentes habían quedado incorporados a los dominios del Rey de Francia. A principios del siglo XVIII, en la desembocadura del gran río, se había establecido el Fuerte Maurepas y comenzaba a ganar fama el puerto de Nueva Orleáns.

La Luisiana, nombre con el que fuera conocido aquel inmenso territorio, separó bruscamente a la Florida española de los dominios continentales novohispánicos. Esto hizo que España decidiera, aunque un tanto prematuramente, asegurar sus fronteras americanas por la parte del norte. Además, la alianza entre Francia y España a raíz del llamado Pacto de Familia, no hizo por ello menos tirantes las relaciones entre ambas monarquías, sobre todo en lo relativo a la política de ultramar. Aliados con las tribus levantiscas, saqueando presidios o ejerciendo el comercio clandestino, desde antaño merodeaban los aventureros galos, sobre todo en las provincias de Texas y Nuevo México. Por su parte, los corsarios y traficantes negreros financiados por Su Majestad Británica, tampoco se dormían en sus laureles. Señores del océano y monopolizadores del tráfico marítimo en las aguas antillanas, poco a poco los ingleses lograron apoderarse del territorio beliceño. Desde mediados del siglo XVII, en estas comarcas ya tenían establecidos algunos aserraderos para el corte de las maderas tintóreas que exportaban clandestinamente, junto con otros productos de la zona tórrida.

Además, pese a los rigores del clima tropical y haciendo caso omiso

de las escabrosidades geográficas, la región tamaulipeca era potencialmente rica en recursos naturales. Los abundantes bosques vírgenes, las fecundas tierras de aluvión, los potreros y los pastizales, auguraban el futuro progreso de la agricultura, la ganadería y el aprovechamiento ilimitado de las reservas forestales. Empero, todos estos renglones eran explotados en un nivel notoriamente inferior al de sus capacidades verdaderas.

Tampoco escaseaban los yacimientos mineros, incentivo tradicional y más importante de la colonización española. Si excluimos al que fuera famoso Real del Catorce, ahora en la jurisdicción de San Luis Potosí, la bonanza minera tamaulipeca no fue tan permanente como en otros sectores del virreinato, auténticos viveros de minerales preciosos. En las estribaciones de la Sierra de San Carlos y en otros distritos, se fundaron algunos reales como el del Pantano, después convertido en Villa de los Infantes, y se trabajaron durante varias décadas no pocas minas de plomo, oro, plata y antimonio, pero no tardaron en ser abandonadas.

En las marismas, esteros y lagunas inmediatas a los litorales, abundaba la pesca y eran muy ricos los yacimientos de sal. De este producto se había creado un activo comercio con los puertos meridionales del Golfo, especialmente con los de Veracruz y de Campeche. Así, pues, todas estas emergencias hicieron que el gobierno virreinal tratara de recuperar para la Corona este olvidado sector del continente americano.

Con el advenimiento de los Borbones, la política española tomó nuevos derroteros, sobre todo en lo que se refiere a la administración de las posesiones ultramarinas. Estas ya no se consideraron como partes integrantes de la monarquía y por ello acreedoras a los fueros y privilegios que disfrutaban las provincias españolas propiamente dichas, sino como meros patrimonios coloniales; en otras palabras, simples fuentes de materias primas listas para abastecer las cada vez más imperiosas necesidades de la metrópoli.

A partir de Carlos III, sin disputa el soberano más distinguido de esta nueva familia reinante, el proceso que fuera transformando las estructuras fundamentales de la vida nacional, experimentó un repentino aceleramiento. Estos mismos cambios comenzaron a manifestarse cuando Felipe V empuñara el timón de la casi moribunda monarquía. Tímidamente primero, con decididos bríos más tarde, la nación española procuró modernizar su fisonomía tradicional para no verse en la retaguardia de las demás naciones occidentales. Con este propósito y haciendo grandes esfuerzos, pudo recuperarse en buena medida de la prolongada decadencia en que la habían mantenido los últimos reyes de la Casa de Austria, tercamente com-

prometidos en prolongadas y ruinosas guerras. Con nuevas instituciones, saneada su economía y abiertas las puertas a las nuevas corrientes de pensamiento, España no pudo, en cambio, ponerle un freno a las ambiciones de Francia e Inglaterra que, al fin de cuentas y a un precio tan elevado, le arrebataran la primacía imperial y el liderazgo europeo.

Los virreinatos, antaño considerados como transplantes efectivos pero temporales de la real soberanía, poco a poco van a sufrir notorios cambios. La concepción borbónica del poder y la nueva problemática administrativa, acabaron por transformarlos en elevados cargos burocráticos en los que ahora poco o nada tenían que ver los rancios apellidos ni el aparatoso acumulamiento de los oropeles nobiliarios. Por encima de los privilegios hereditarios, se quería una probada capacidad en el ejercicio del poder, honradez en el manejo de los negocios públicos y, más aún, el apego incondicional a la voluntad del soberano.

Como fruto de estos nuevos intereses, la Nueva España va a ser administrada por hombres que, si bien no fueron extraordinarios en sí mismos, por lo menos supieron interpretar con inteligencia y perseverante dinamismo las actualizadas directrices impuestas por la monarquía. No sería justo presentarlos como dechados de virtudes, pero el legado sociológico de un Duque de Linares, la insobornable probidad de un Casafuerte, la serena fortaleza de un Bucareli, el ejemplo de excepcional energía que nos dejaran los Revilla Gigedo y hasta la festiva popularidad de un Bernardo de Gálvez, difícilmente han podido ser sobrepujados.

LA RECONQUISTA DEL NUEVO SANTANDER

A pesar de las pequeñas pero dolorosas confiscaciones territoriales sufridas por España a raíz de sus conflictos con Inglaterra, fue precisamente durante el gobierno de Carlos III y el de sus esforzados funcionarios coloniales, cuando Hispanoamérica llega a su máximo crecimiento geográfico. La reincorporación efectiva del territorio del Nuevo Santander, unido a la Nueva España con tan débiles vínculos jurisdiccionales, va a clausurar el ciclo de conquistas americanas justamente en los momentos en que comenzaba a tomar cuerpo una conciencia nacionalista típicamente criolla. Nutrido en las doctrinas propaladas por la ilustración europea y enarbolado por una selecta minoría de intelectuales mexicanos, especialmente jesuitas, el movimiento pudo convertirse más tarde en el detonador ideológico que trajo como ambicionado fruto la ruptura definitiva de los liga-

mentos que económica y políticamente nos unían con el gobierno metropolitano.

La reconquista de las vertientes orientales de la cordillera tamaulipeca y las expediciones colonizadoras que fueron recuperando las planicies atlánticas del noreste novohispano, presentan problemas específicos que es necesario poner de manifiesto. Pese a sus inevitables excesos y vistos bajo la luz de una honrada crítica histórica, sus métodos y sus objetivos están ya muy lejos de la violencia destructora, que tanta fama diera a las primeras huestes conquistadoras.

La empresa tuvo sus antecedentes inmediatos en la breve pero enérgica campaña que comandara el Alcalde Mayor don Francisco Barbadillo. Este funcionario fue comisionado por el Virrey Linares para que buscase una solución inmediata a la serie de conflictos surgidos entre los naturales y los pocos pero intemperantes hacendados españoles. Acusados éstos últimos de haber arrebatado a los nativos las tierras más fértiles de la región, fueron obligados por Barbadillo a reintegrar los predios a sus primitivos propietarios. Además, apoyado por el Virrey, acordó la abolición de las funestas congregas e impuso severos castigos a todos aquellos que resultaran responsables.

Después de haber establecido algunas misiones y de organizar compañías de milicianos para que, pagadas por los mismos colonos, mantuviesen el orden, Barbadillo regresó a México, pero sus acertadas disposiciones no tuvieron resultados duraderos. La poca energía de quienes le sucedieron en el cargo y el codicioso empecinamiento de los injustos detentadores de la tierra, nuevamente echaron por tierra todos aquellos benéficos logros. Así, pues, no transcurrió mucho tiempo en que se recrudecieran las rebeliones indígenas y con ellas el abandono de las misiones y los poblados.

La situación amenazaba prolongarse más tiempo de lo previsto. Las irregulares condiciones internas y más aún la sigilosa intromisión extranjera, representaban una latente amenaza que era necesario atajar de inmediato. El problema que más preocupaba a las autoridades, consistía en elegir a la persona que, poseedora de las indispensables cualidades, se hiciese cargo a largo plazo de aquella difícil empresa sin que por ello se comprometiese gravemente el Real Erario, presionado por otros urgentes compromisos.

Se requería, en primer lugar, la presencia de un hombre que, a más de suficiente audacia, tuviese la necesaria dosis de tacto político para que en el desempeño de su comisón no chocase violentamente con los muchos intereses creados. Era deseable, por otra parte, que el presunto caudillo fuese probo y desinteresado, además de que sintiese un sincero apego a

la tierra que debería ganar para su Rey. Sirviendo de marco a todas estas virtudes, que no es posible ver reunidas con mucha frecuencia, también se quería a un hombre con algo de aquella entrega mística que sacralizara las viejas aventuras conquistadoras y, desde luego, el conocimiento preciso del escenario geográfico en el que deberían desenvolverse las futuras campañas.

Con este propósito, ya se habían presentado algunos interesantes proyectos sin que el gobierno virreinal resolviera nada en definitivo. Sin embargo, el plan que mereció una mayor atención por parte de la Corona, fue el que por 1738 elaborara don Antonio Ladrón de Guevara, vecino del Nuevo Reino de León. A juicio de no pocas personas, el candidato parecía reunir muchas de las exigencias requeridas para hacerse cargo de la empresa. En numerosas ocasiones y en calidad de comerciante, Guevara había transitado por los territorios tamaulipecos. Según testimonios dignos de confianza, había cruzado varias veces las fronteras y tenía relaciones con los pobladores y estancieros españoles. Más aún, se había ganado la amistad de los caciques lugareños y la de algunas tribus montaraces no muy accesibles a la pacificación.

Junto con la propuesta de Guevara, se examinaron en la Corte otros dos proyectos. Uno elaborado por don Narciso de Montecuesta, vecino de la villa de Valles, y el que presentara don José Fernando de Jáuregui, ex Gobernador del Nuevo Reino de León. Sin embargo, estos dos últimos fueron rechazados y el primero fue sometido a una serie de minuciosas consultas. Para ello, el real ministerio acordó se formara una junta presidida por el Virrey e integrada por los principales funcionarios de Hacienda y Guerra, para que fueran éstos los que dijesen la última palabra.

Se estimaba, por una parte, que algunos puntos de los propuestos por Guevara, resultaban ineficaces y hasta peligrosos para la consolidación de los trabajos. Entre otras cosas, se pedía el restablecimiento de las congregas y el retiro de la ayuda oficial a varias misiones, que ya contaban con los recursos necesarios para sostenerse por cuenta propia. Además de pedir la supresión de la tropa que resguardaba el presidio de San Pedro Boca de Leones, inmediato al Río Bravo, Guevara solicitaba se le reconociesen ciertas prebendas y privilegios que parecieron un tanto exagerados a las autoridades.

En 1742, ocupó el cargo de Virrey don Pedro Cebrián, Conde de Fuenclara. Por especial sugerencia de este funcionario, la Junta dispuso que se nombrara a otra persona para que, con la necesaria experiencia y con los auxilios oficiales, se hiciera cargo de la campaña reconquistadora. Don José Escandón, español avecindado en la ciudad de Querétaro y destacado

miembro de los cuerpos milicianos que operaban en la Sierra Gorda, fue llamado a la capital del virreinato para que dictaminase en las consultas que a este respecto se estaban llevando a cabo.

En sus aspectos fundamentales, el plan de campaña propuesto por Escandón era muy superior a los proyectos presentados con anterioridad. Sobre todo, sus puntos de vista destacaban en lo referente al ahorro presupuestario, avituallamiento de tropas y otros gastos que en la práctica se redujeron a lo estrictamente indispensable. Por otra parte, se consideraba que el simple instinto aventurero y la posibilidad de conseguir a muy bajo costo grandes porciones de tierra virgen, fueran puntales lo suficientemente sólidos para que el proyecto se consolidase y corriese con ventura. Así, pues, no es extraño que al fin de cuentas las autoridades otorgaran a Escandón la comandancia de las futuras operaciones. Con toda justicia, este nombramiento ha sido considerado como una de las más positivas disposiciones del régimen. Por cierto, que ya estaba próximo a concluir el largo reinado que, con tantas inquietudes y congojas presidiera Felipe V, primero de los Borbones.

Todavía no se ha escrito lo suficiente sobre el que fuera animoso civilizador y venerable patriarca de Tamaulipas. Sin duda, el personaje resulta de gran interés no sólo para los que pretenden matizar con resplandores épicos los reducidos espacios de una historia puramente local. Ubicada dentro de su momento histórico, la jerarquía del hombre adquiere sus exactas dimensiones, más todavía cuando se pretende abarcar en forma panorámica el transfondo dinámico que preocupaba a las nuevas generaciones españolas de aquella centuria tan henchida de connotaciones.

Fortificada la centralizadora y absorbente concepción del Absolutismo Ilustrado, con toda su secuela de medidas paternalistas y filantrópicas, muy siglo XVIII, va a tenerse ahora una nueva visión del hombre y de la vida. Sin perder totalmente el carácter apostólico pero violento, que caracterizara a los conquistadores renacentistas, nuestro personaje configura la imagen de un nuevo tipo de caudillo. Fruto de una época de transformaciones rigurosas y representante de una burguesía ennoblecida por méritos propios, Escandón ya no es un ciego e implacable devastador de pueblos ni un ensoberbecido aniquilador de viejas civilizaciones. Fue, por el contrario, un hábil y atemperado organizador que logró llevar a buen término la pesada responsabilidad, que con tan buen tino le confiriera el gobierno virreinal. Gracias a Escandón pudo conseguirse, así fuera a largo plazo, la recuperación y el desarrollo sistemático de los últimos parajes de la América española, que durante poco más de dos siglos estuvieron virtualmente segregados de las potestades metropolitanas.

Nacido en el año de 1700, en Soto la Marina, villa española de las provincias septentrionales que miran hacia el Cantábrico, el nombre de don José Escandón debe agregarse a esa maciza y escogida nómina de norteños, principalmente asturianos, que en el siglo XVIII diera a la nación española tantas y tan distinguidas personalidades: al sabio Benito Jerónimo Feijoo, al estadista Conde de Campomanes, al jurista y sociólogo Melchor de Jovellanos, al economista Martínez Marina, para no consignar aquí sino a los miembros más sobresalientes de aquella generación.

Pocos informes han podido recabarse del círculo familiar en que transcurrieron los años infantiles de nuestro biografiado. Era hijo legítimo de don Juan de Escandón y de doña Francisca de la Helguera. De linaje pastoril o simples campesinos acomodados, los padres de Escandón tuvieron otros tres hijos varones: a don Antonio, a don Juan José, casado en 1727 con doña Dominga de Pedrajo, y a don Francisco, a quien vamos a ver años más tarde como misionero en el Nuevo Santander. No hemos podido averiguar si hubo más descendientes. Es probable que al futuro Conde de la Sierra Gorda no le haya tocado el mayorazgo, circunstancia que lo hizo trasladarse al Nuevo Mundo para probar fortuna y ganar renombre.

En 1715, don José de Escandón llegó a la Nueva España para fijar temporalmente su residencia en la ciudad de Mérida, cabecera de la Capitanía General de Yucatán. Con los ímpetus de la juventud, sentó plaza de cadete en la llamada Compañía de Caballeros Montados, Encomenderos de Mérida y se ganó los primeros galones participando en las campañas en contra de los filibusteros ingleses que se habían apoderado de la Isla del Carmen y amenazaban seriamente a los puertos de Veracruz y de Campeche.

En 1721, el joven militar se trasladó a la ciudad de Querétaro y en ella fijó definitivamente su residencia. Con el grado de Teniente e incorporado en una de las compañías del Regimiento de Milicias Provinciales, y participó en forma distinguida en los hechos de armas que se organizaban para rechazar las frecuentes incursiones de las rebeldes tribus chichimecas. Numerosas bandas de nativos y mestizos, dedicados al robo de ganado, no dejaban de hostilizar a los poblados inmediatos a la Sierra Gorda y la Huasteca potosina, así como a no pocos lugares de la provincia de Guanajuato. El prestigio militar de Escandón comenzó a ponerse de manifiesto cuando sofocó, mediante rápidas y bien organizadas operaciones, a los grupos de indígenas descontentos que entre los años de 1727 y 1734 asediaban a las importantes poblaciones de Celaya, Irapuato y San Miguel el Grande.

En Querétaro, nuestro personaje se había hecho acreedor al aprecio

general de la sociedad. Aunque no sabemos la fecha precisa, en esta ciudad contrajo matrimonio con una dama de apellido Lleras, fallecida años más tarde en la provincia del Nuevo Santander. Con ella procreó a cinco hijos: a don Manuel que, como primogénito, habría de heredar el mayorazgo y el título nobiliario, al Bachiller don Mariano, a don Francisco, a don Melchor y a doña María Josefa de Escandón y Llera.

Documentos recientemente descubiertos, nos hacen saber que en la ciudad de Querétaro, ya acreditada por su incipiente industria textil, Escandón había establecido y hecho progresar una pequeña fábrica de hilados y tejidos, pero no conocemos muchos detalles al respecto. Es de suponerse que sus talleres, puestos en manos de activos administradores, debieron proporcionarle ingresos de cierta consideración. Además, es muy conocido el gran desinterés que demostró Escandón en el empleo de sus caudales, ya que una gran parte de los mismos los utilizó para financiar las campañas de pacificación y colonización, que años más tarde le fueran conferidas por el gobierno.

Como pudiera suponerse, las actividades castrenses de Escandón no se redujeron, en los casos anteriormente consignados, a simples y violentas dragonadas. Dinámico y audaz, pero con una prudencia y una generosidad muy superiores a sus años, sabía por experiencia que el terror como exclusivo sistema de gobierno, la mayoría de las veces suele resultar estéril y hasta contraproducente. Estimaba, por el contrario, que con el cauteloso empleo de la benevolencia y con el uso ponderado de la persuación, podrían obtenerse más rápidos y mucho mejores resultados.

Con todos estos méritos a su favor el año de 1740 Escandón obtuvo el grado de Coronel y un año más tarde el de Teniente de Capitán General de la Sierra Gorda y sus fronteras. Al romperse las hostilidades entre España e Inglaterra, el año de 1742, lo vemos participar en la defensa del puerto de Veracruz, amenazado por una flota inglesa al mando del almirante Ubernon. Desaparecido el peligro y habiéndose destacado una parte de sus tropas en las villas de Tehuacán y Orizaba, regresó a la ciudad de Querétaro para dedicarse durante una breve temporada a sus actividades mercantiles e industriales.

Llamado a la ciudad de México por el Virrey Fuenclara y por la Junta de Guerra y Hacienda, en 1743 Escandón presentó un minucioso proyecto para que se intensificaran las campañas pacificadoras y colonizadoras en los sectores más alejados del noreste, más allá de la Sierra Gorda, Tamaulipas y el Nuevo Reino de León. Sin embargo, pese a que fueron descartados los planes iniciales propuestos por Guevara, las actividades oficiales no se pusieron en marcha sino hasta cinco años más tarde. Pa-

sando por alto estas demoras y contando solamente con el auxilio de su personal iniciativa, Escandón prosiguió la tarea con entusiasmo renovado. Como era su propósito, en esta vez llevó a cabo varias entradas en los territorios potosinos y tamaulipecos, y de nuevo comenzó a utilizar una serie de medidas encaminadas a fomentar el progreso material y la cristiana educación de los indígenas cordilleranos.

Con el incentivo del reparto de tierras, semillas, ganado y aperos de labranza, en estas campañas logró que muchas tribus gentiles dejaran la insegura vida trashumante y atemperaran su porfiada rebeldía. Con ellas repobló a algunas misiones que se encontraban abandonadas, hizo progresar a las ya establecidas y fundó otras nuevas, como las de Tilaco, Landa, Tancoyol, La Divina Pastora, Fuenclara, San Miguel de Conca, Palmillas, Pacula y El Jaumave. Ya con anterioridad había dejado fundadas algunas poblaciones, entre otras, las de San José de Vizarrón, Herrera y Peña Millera, todas ellas con el suficiente número de colonos y en terrenos abundantes en pastizales y en agua para regadío. Por cuenta propia y con un considerable ahorro de presupuesto, llevó a efecto varias exploraciones en los territorios inmediatos al litoral y puso las bases para el aprovechamiento sistemático de los recursos naturales.

Para que fuera más fácil el acceso a los territorios del interior, las escuadras comandadas por Escandón y por sus lugartenientes decidieron inspeccionar el curso de las principales vías fluviales que desembocan en la vertiende noreste del Golfo. Además, en el puerto de Tampico instalaron un pequeño astillero para que se intensificara el comercio de cabotaje. Sin embargo, pese a todos estos esfuerzos, no fue posible que se rompiera el cerco monopolístico que tan obstinadamente retenía el puerto de Veracruz, sobre todo en lo relativo al comercio con Europa. Esta circunstancia retrasó durante muchos años el desarrollo económico de las provincias septentrionales de la Nueva España que, gracias a los reiterados esfuerzos de esta nueva generación de ilustrados estadistas, se había convertido en uno de los apoyos fundamentales de la monarquía y de la nación española. En este mismo viaje y partiendo de la barra del Pánuco, los expedicionarios exploraron también los valles inferiores del Río Grande, habilitaron con armas, alimentos y vestuario a las tropas presidiales, fundaron nuevas misiones y llegaron finalmente hasta la Bahía del Espíritu Santo en las fronteras mismas con la Luisiana.

El año de 1746 se hizo cargo del gobierno el primer Conde de Revilla Gigedo. A este virrey le tocó firmar el acuerdo definitivo y las instrucciones necesarias para que se pusieran en marcha las operaciones, patrocinadas oficialmente. La ciudad de Querétaro fue escogida como centro de

operaciones y en ella se reclutaron a los primeros grupos de colonos y a las tropas que deberían servirles de apoyo y de resguardo.

Con una escolta de 750 soldados, los expedicionarios partieron el mes de diciembre de 1748. Numerosos convoyes con familias de mestizos y españoles formaban el grueso de la caravana. Con ellos iban también muchas familias de indígenas tlaxcaltecas para que enseñaran a las tribus regionales el adecuado empleo de las semillas, la cría de los animales domésticos, así como el manejo de los implementos agrícolas.

La vía de acceso más conocida por Escandón era la que pasaba entonces por las poblaciones de Los Pozos, San Luis de la Paz, Santa María del Río y por la importante ciudad de San Luis Potosí. Esta fase del trayecto es prácticamente la misma que sigue la moderna carretera, que conecta a las ciudades de Querétaro y Saltillo con la ciudad fronteriza de Piedras Negras. De San Luis Potosí los viajeros tomaron el rumbo del noreste, bajaron la cordillera y entraron a las llanuras tropicales de Tamaulipas por la villa de Tula, antigua congrega de indios pisones.

Por lo tanto, estaban en la frontera con las naciones indígenas más belicosas de la región, entre ellas las de los janambres, pames y seguillones. En diversos lugares del trayecto fueron uniéndoseles nuevas familias de colonos y poco más tarde se agregaron a la expedición doce misioneros franciscanos del Colegio Apostólico de Nuestra Señora de Guadalupe, de Zacatecas. Como veremos más adelante, Escandón tuvo con estos religiosos algunos conflictos que nos dan a conocer algunos curiosos incidentes ocurridos en el transcurso de estas campañas. Asimismo, podremos apreciar aquí el enfrentamiento del hombre con las peculiares circunstancias externas, de la época en que le tocó vivir y actuar.

Poco después, la caravana continuó por las misiones de Jaumave y Palmillas, así como por el antiguo Real del Pantano que fue bautizado por Escandón con el nombre de Real de los Infantes y ahora conocido por Villa Bustamante. Más adelante y con pocos meses de diferencia, se fundaron otras nuevas poblaciones como las de Padilla, Güemes, Altamira y Horcasitas. Se exploraron también los territorios ubicados en ambos lados del Río Grande, en cuyas riberas se establecieron las villas de Camargo y Reinosa.

Para Escandón, el año de 1749 fue de una actividad inusitada. A su regreso, en el verano de ese año, la región del Bajío soportaba un prolongado período de sequía. La escasez de granos provocó algunos brotes de rebeldía popular que se extendieron hasta la propia ciudad de Querétaro. Con la enérgica ponderación que le era proverbial, fue Escandón quien nuevamente impuso la paz y la concordia. En el mes de octubre, el Rey

Fernando VI le otorgó los títulos de Conde de Sierra Gorda y el de Vizconde de Casa Escandón. Además, tanto para él como para sus directos sucesores, dichos privilegios se declararon libres de pago de Lanzas y de Media Anata.

Por esas mismas fechas, Escandón prosiguió las campañas pacificadoras y colonizadoras, cuando le puso un freno temporalmente a las constantes incursiones de los indios bárbaros, que hostilizaban a los distritos fronterizos del Nuevo Reino de León y a las villas de Guadalcázar, Valles y Charcas. En el transcurso de 1750 ya tenía establecidas las villas de Soto la Marina, Revilla y Aguayo, hoy Ciudad Victoria, capital del Estado de Tamaulipas. Cinco años más tarde, bajo su dirección se habían fundado veintitrés poblaciones y numerosos establecimientos misionales, muchos de los cuales gozaban de una satisfactoria cantidad de indígenas pacificados y en una situación económica, lo suficientemente bonancible para no depender de los auxilios oficiales.

Para que llevasen a cabo una minuciosa visita de inspección a las misiones y poblados de la nueva provincia, el año de 1757, el nuevo Virrey don Agustín de Ahumada, Marqués de las Amarillas, designó al Teniente Coronel de Ingenieros don Agustín López de la Cámara Alta y al Capitán don José Tienda de Cuervo. Para facilitarles la tarea, Escandón puso en manos de estos funcionarios un informe de las operaciones verificadas hasta ese año y una carta geográfica de los territorios colonizados. De este último documento conocemos varias reproducciones facsimilares que fueron publicadas por el Archivo General de la Nación[1] *y por el Ingeniero don Alejandro Prieto en su* Historia, Geografía y Estadística del Estado de Tamaulipas.[2] *Con evidentes desproporciones en su elaboración, los planos abarcan un considerable sector del territorio novohispano, ya que en los mismos se incluyen una buena parte de los actuales Estados de Querátaro, Guanajuato, Hidalgo, Nuevo León, la totalidad de los de San Luis Potosí, Coahuila y Tamaulipas, así como los puntos más meridionales del Estado de Texas.*

Los comisionados acordaron levantar censos en cada uno de los poblados y misiones establecidos hasta ese año, pasaron revista a los cuerpos de milicias provinciales y llevaron a cabo nuevos estudios para determinar las posibilidades económicas de los territorios colonizados. El resul-

[1] JOSÉ TIENDA DE CUERVO. *Estado General de las Fundaciones hechas por D. José de Escandón en la Colonia del Nuevo Santander, Costa del Seno Mexicano.* Pról. Rafael López. En Publicaciones del Archivo General de la Nación. México, D. F., Talleres Gráficos de la Nación. 1929. Vols. XIV-XV.

[2] ALEJANDRO PRIETO. *Historia, Geografía y Estadística del Estado de Tamaulipas.* México, D. F. Tip. Escalerillas, 1878. 361 p. Ils. Map.

tado de la visita que concluyó el 13 de octubre de 1757, fue favorable en sus aspectos fundamentales y así lo demuestran los informes que los nominados inspectores presentaron a las autoridades.

Años más tarde, sin embargo, llegaron a manos del Gobierno una serie de quejas en contra del Coronel Escandón, a quien se acusaba de no haber procedido con estricta justicia en el reparto de las tierras y de haber elegido sitios inadecuados para las fundaciones. Muchos de los cargos aparecen respaldados con los testimonios, que a solicitud del obispado de Guadalajara dieron diversas personas que habían participado en las campañas colonizadoras. Por otra parte, se le acusaba de conducta despótica y avariciosa para con los indígenas, colonos, misioneros y soldados, y de haber delegado una buena parte de sus responsabilidades y de su autoridad en manos de subalternos incapaces, sanguinarios y llenos de codicia.

Sobre todo, son de tomarse muy en cuenta las discrepancias que se suscitaron entre Escandón y los religiosos franciscanos del Colegio Apostólico de Nuestra Señora de Guadalupe, de Zacatecas, a quienes se había encomendado el desempeño de las más pesadas tareas apostólicas. El año de 1766 y por conducto de Fray José Joaquín García del Santísimo Rosario, el Capítulo de dicho Colegio presentó ante don José de Gálvez, Visitador General de la Nueva España, imputaciones que aparecen en el memorial que, por ser escasamente conocido y por las interesantes informaciones y datos curiosos que nos proporciona, ahora damos a la estampa.

En octubre de 1765 y en otro informe presentado ante el Virrey Marqués de Cruillas, el mismo religioso había manifestado su inconformidad al poner de manifiesto la miserable decadencia a la que se veían reducidas algunas antiguas misiones y el abandono de muchas de ellas por parte de la población indígena. La falta de los indispensables recursos económicos y la carencia de resguardos militares habían hecho que muchos misioneros acudieran a los exiguos socorros privados, o a dejar las misiones para ejercer el cómodo oficio de párrocos en los lugares poblados por cristianos viejos. Objetaba, con razón, que dichas actitudes resultaban contrarias a las reglas establecidas por el Instituto de Propaganda Fide, así como a lo dispuesto por las respectivas bulas pontificias.

Por otra parte, se hacía responsable a Escandón de no ser lo suficientemente veraz ni ecuánime, cuando exageraba la fertilidad de los sitios escogidos para establecer los poblados y las misiones. Resulta evidente, sin embargo, que tales censuras resultaban un tanto fuera de tiempo. Fray Joaquín García se apoyaba en la consulta que, a petición del Virrey y de la Junta de Guerra y Hacienda, suscribió Escandón el año de 1748, poco antes de que se pusieran en marcha las operaciones oficiales. Con un dejo

de mordaz ironía, al comentar la fundación del puerto de Nuevo Santander, el religioso afirma lo que sigue:

"...soltó don José Escandón los diques de su elocuencia pintando grandezas, amenidades, arroyos, siembras, minas, maderas: quien leyera la descripción de semejante paraje, entraría en la tentación de ser uno de los muchos que han de ir a poblarlo por tener parte en semejante paraíso; pero ya puede hacerse cruces o tomar agua bendita para desechar la tentación, pues no hay nada de lo dicho."

Más graves resultaban las acusaciones que se hacían a Escandón por haber agraviado a los nativos, cuando dispuso se les confiscase sus mejores tierras para repartírselas a los colonos o bien para obligarlos a reducirse en las poblaciones fundadas para tal fin. En el párrafo siguiente, Fray Joaquín es bien claro:

"Es en los indios tan grande este amor, que se llega en ellos a amortiguar el sentimiento de que les maten la mujer e hijos, pero el dolor del despojo de su tierra cada día lo sienten más vivo. Aquellas tierras las reconocen por suyas, por el derecho de posesión que por tantos siglos han tenido sus predecesores, y habiéndolas heredado de sus padres, celan tanto el que ninguno se introduzca en los términos que cada uno reconoce suyos por haber sido de sus padres."

Con una iracundia digna del explosivo temperamento del Padre Las Casas, Fray Joaquín reconoce que uno de los mayores obstáculos para la pacificación de los indígenas era la mala vida de los españoles, a quienes acusaba de intemperantes, asesinos y codiciosos.

"Lo cierto, prosigue, es que por ninguno de los muchos hechos en que tanto han padecido los miserables indios, saldría yo en defensa de los españoles delante del Juez Supremo, y creo que será espantoso el cargo que les espera."

Fuera de las incidencias puramente anecdóticas, y del enfoque evidentemente parcial con que suele juzgar la conducta y los procedimientos seguidos por Escandón, este memorial resulta muy interesante bajo otros muchos puntos de vista. Creemos oportuno suponer que el misionero no pecaba por falta de veracidad, sobre todo en lo que al aspecto geográfico se refiere. En diversas ocasiones había recorrido el territorio tamaulipeco y por lo mismo debió estar familiarizado con los accidentes geográficos de aquellas regiones. Aunque no debemos equipararlo con Fray Vicente de Santa María, uno de los más profundos conocedores de las costumbres y el carácter de los indígenas regionales, durante varios años Fray Joaquín había ejercido su mi-

nisterio en algunos distritos de la frontera y había participado también en la fundación de diversas misiones y poblados, antes de que se verificasen las primeras expediciones oficiales.

Más tarde, y mal de su grado, este religioso desempeñó también el oficio de párroco en la Villa de San Fernando de Güemes, fundada por las escuadras del Coronel Escandón el 19 de marzo de 1749. Después, tuvo que abandonar la población en vista de que era insuficiente el resguardo militar y que no se contaba sino con un precario número de indígenas, a quienes predicar el Evangelio. Por otra parte, se carecía de los recursos económicos indispensables para el mantenimiento de los nativos y colonos. Además, la jefatura de la misión estaba en manos de Fray Buenaventura Rivera, un anciano agobiado por la sordera e imposibilitado para el ejercicio de las rudas tareas evangélicas. A pesar de que no era un problema de carácter general y de que todavía faltaba mucho por hacer, en circunstancias semejantes se encontraban otros establecimientos misionales y diversos poblados neosantanderinos.

Veinte años más tarde, la Corona estimó necesario se hiciera un balance de todo lo realizado hasta esa fecha en el norte de la Nueva España. Acababa de hacerse cargo del virreinato el temperamental y afrancesado Marqués de Croix, muy adicto a recibir el consejo y la asesoría de un selecto equipo de colaboradores extranjeros, principalmente militares. Años atrás, en 1761, se había iniciado la visita que Carlos III confiara a don José de Gálvez, funcionario que, con poderes superiores a los del propio Virrey, llevó a cabo importantísimas modificaciones en la administración de la Nueva España, especialmente en los aspectos políticos y hacendarios. Desechando las viejas estructuras en que tradicionalmente se sustentaba la monarquía española, e inspirado en las ideas francesas, fue Gálvez quien comenzó a poner las bases para que años más tarde se estableciera el sistema de las Intendencias y se adoptaran nuevas divisiones territoriales, como sucedió con las llamadas Provincias Internas que sobrevivieron hasta el advenimiento de la independencia.

A este personaje tan discutido por su carácter absorbente, su indiscutible prepotencia política y por aquel afiebrado dinamismo que lo condujera casi a los umbrales de la insania mental, fue a quien Fray Joaquín García dirigió el memorial que ahora damos a la estampa. En estos documentos podremos encontrar valiosos datos, que habrán de contribuir no sólo al enriquecimiento de la historia política, natural, económica y religiosa de Tamaulipas, sino también a recibir nuevas aportaciones que nos permitan hacer más diáfana y precisa la imagen íntima de ese personaje, a quien tan imperfectamente hemos diseñado en las presentes líneas y que,

pese a las inevitables flaquezas de su humana condición, bien merece el título de último de los grandes conquistadores y civilizadores de la América novohispana.

Fallecido el año de 1770 y sepultado como simple paisano en la Iglesia de Nuestra Señora de Guadalupe, de la ciudad de Querétaro, Escandón reposa en espera de que su vida y su obra sean estimadas más justa y certeramente por las venideras generaciones. Digna de una sincera reflexión, es la breve pero elocuente inscripción latina que sus herederos mandaron esculpir en la losa que cubre sus restos mortales: HIC YACET OMNIS AD OMNES (AQUI YACE QUIEN FUE TODO PARA TODOS).

ROBERTO VILLASEÑOR F.

D O C U M E N T O S

INFORME PRIVADO QUE EXPONE AL SR. DN. JOSÉ DE GÁLVEZ, DEL CONSEJO DE S.M. EN EL SUPREMO DE LAS INDIAS, SU ALCALDE DE CASA Y CORTE, VISITADOR GENERAL DE TODOS LOS TRIBUNALES DE ESTA NUEVA ESPAÑA E INTENDENTE DE EJÉRCITO EN ELLA, EL P. PREDICADOR APOSTÓLICO FR. JOSÉ JOAQUÍN GARCÍA DEL SMO. ROSARIO, DISCRETO Y APODERADO DEL COLEGIO DE NTRA. SRA. DE GUADALUPE: DEDUCIDO DE LA CONSULTA QUE EL CORONEL DN. JOSÉ DE ESCANDÓN HIZO Y SE LEYÓ EL AÑO DE CUARENTA Y OCHO EN LA JUNTA GENERAL DE GUERRA Y HACIENDA EN LOS DÍAS OCHO, NUEVE, DIEZ Y TRECE EN QUE DEMUESTRA EVIDENTEMENTE, POR EXPERIENCIA OCULAR, EL ENGAÑO O DOLO CON QUE PROCEDIÓ DICHO DON JOSÉ ESCANDÓN Y LA JUSTICIA NOTORIA CON QUE HA PROCEDIDO Y PROCEDE EL SOBREDICHO COLEGIO DE PROPAGANDA FIDE DE NTRA. SRA. DE GUADALUPE DE ZACATECAS, EN LOS REPETIDOS CLAMORES E INSTANCIAS EN EL SUPERIOR GOBIERNO, A FIN DE QUE SE ESTABLECIERAN LAS QUINCE MISIONES QUE SE LE ENCARGARON Y SE VERIFICASE VIVA CONVERSIÓN, ÚNICO OBJETO DEL REAL ÁNIMO, O POR SU DEFECTO RENUNCIARLAS, QUE ES COMO SIGUE:

1.—Informado el Rey. N.S. (que Dios guarde) de los muchos indios gentiles y apóstatas que ocupaban la costa del Seno Mexicano, no pudiendo sufrir su ardiente celo la perdición de tantas almas, por Real Cédula de diez de julio de setecientos treinta y nueve manda se procure su pacificación y reducción; y no habiéndose ejecutado tan justo mandato, repitió segunda cédula de trece de julio de setecientos cuarenta y tres ordenando se ejecute lo mandado y se le dé cuenta de haberlo así hecho. Para el más exacto cumplimiento de tan justas y repetidas órdenes, se encomendó al Coronel del Regimiento de Querétaro, don José de Escandón, hiciese con toda atención, inspección del dicho Seno Mexicano, dando todas las providencias que juzgase necesarias para conseguir un perfecto conocimiento de aquel terreno, y de las comodidades que ofreciese para en su vista determinar lo que conviniese para la pacificación y reducción de aquellos miserables indios.

2.—En semejantes negocios, cuando los superiores que han de determinarlas no pueden por sí mismos ver las cosas y las fían a otros, es necesaria en quien se delegan, una total veracidad, pues si esta falta, es consecuencia forzosa se yerre en lo que se determina y semejante yerro, con todas sus resultas, se debería poner a cargo de quien no dijo la verdad. Arduo y gravísimo negocio era la reducción y pacificación de los indios del Seno Mexicano, y tanto, que se mereció las atenciones todas del Rey Católico; y no pudiendo por sí ni por su Virrey hacer el reconocimiento de aquel terreno, se confió esta empresa a Dn. José Escandón, quien en consulta de veinte y seis de octubre de setecientos cuarenta y siete años, da cuenta de haber ejecutado a toda su satisfacción dicho reconocimiento. En vista de esta consulta, que parece descripción de un nuevo paraíso, se determinó en la Junta General de Guerra y Hacienda, el año de cuarenta y ocho por el mes de mayo, se emprenda la pacificación y reducción de aquellos indios y que para esto se gaste de la Hacienda Real todo lo necesario para que se pueblen aquellos especiosos parajes tan fértiles, tan abundantes de regadío que pinta en su consulta dicho Escandón; los que por carecer por la mayor parte de estas calidades para manifestación de la verdad, uno por uno los iremos notando.

3.—VILLA DE SANTA MARIA DE LLERA.—En la expresada consulta, después de relacionar el reconocimiento de todo aquel terreno, demarca en particular los sitios para las fundaciones de misiones y poblazones que le parecen convenir por las buenas calidades que expresa. En primer lugar en el Núm. 82 de su consulta, señala para la primera fundación el principio del Llano de las Rusias, dos leguas a la boca del Jaumave. De este paraje habla en los números 9, 10 y 11, y dice: "que por dicha boca sale un caudaloso río que, corriendo de Sureste, baña todos aquellos hermosos llanos, los que ofrecen las más apreciables comodidades para su poblazón, así por la fertilidad de sus tierras, benigno temperamento que gozan y abundancia de maderas y leña que tienen todas aquellas faldas de la sierra, como por la mucha agua que en todos tiempos lleva el nominado caudaloso río, siendo tan fácil la saca de ella por correr al pelo de tierra que la podrán llevar por medio de acequias para regar cuanto quisieren meter labor, formándose muy populosas haciendas de todo género de semillas". Este paraje tiene comodidad para una poblazón, ofrece saca de agua, pero no con la extensión que dice. Aquí que podía haberse puesto una muy buena misión, destinó dicho paraje don José de Escandón para los pobladores españoles, desentendiéndose de los indios; que si el tal paraje se hubiese destinado a la misión, se hubieran congregado muchos in-

dios y tal vez se hubiera evitado su sublevación, pues aunque han procurado los misioneros congregarlos y por algún tiempo han tenido muchos sujetos a doctrina, pero no teniendo paraje con separación de los españoles como está mandado, se ha malogrado la buena disposición en que han estado dichos indios y hoy están sublevados, lo que se hubiera evitado si hubieran tenido sitio en que formar su pueblo con separación de los pobladores, libres de los perjuicios que pretende evitar la ley que manda no se mezclen los españoles con los pueblos de indios. La extensión que dice tener los Llanos de las Rusias y las grandes proporciones para formar populosas haciendas, se compadece mal con no haber habido paraje de igual comodidad para fundar la misión, pues el río no está tan al pelo como dice, ni ofrece tanta facilidad para disfrutar ese gran caudal de agua.

4.—SANTA BARBARA DE TANGUANCHIN, MISION DE IGOLLO. "La segunda fundación, dice, se puede poner en el paraje de Ntra. Sra. de la Soledad de las Canoas, conocido este paraje desde el año de mil seiscientos diez y siete con el nombre de San José Tanguanchín, por haberse allí fundado en ese año una misión que dice duró poblada pocos días." De este paraje habla desde el número 83 hasta el 85 y dice: "tiene bello terreno para fundar por su buen temperamento y mucha agua para regar un gran valle que, dando principio allí, corre hasta la villa de Valles, con mucha abundancia de madera, piedra y pescado; que aquí pueden congregarse más de doscientas familias de indios pizones". "Este paraje, dice, dista sólo diez leguas de Las Rusias (el que las anduviere conocerá o que no las anduvo, o sus leguas son muy largas). En este paraje, desde el principio se fundó separada la misión de la poblazón, y es la única en que todos los años han levantado abundantes cosechas para mantener los indios, aunque no con agua de regadío por no haberla, aunque dice don José Escandón haberla con abundancia, sino de temporal por ser este paraje parte de la Huasteca, en donde los temporales acuden para el logro de las sementeras. *Esta misión que se fundó con indios janambres y no pizones, ha padecido mucho: lo primero por no haberle deslindado con separación de los pobladores sus tierras, sobre lo que le está mandado a dicho Escandón dé posesión jurídica de ellas a dicha misión. La segunda por las atroces muertes que en aquellos miserables indios se ha ejecutado, sobre que tiene dada queja el Colegio de Guadalupe desde el año de cincuenta y dos en el Superior Gobierno;* y esto ha sido causa de que se sublevaran los indios, de modo que la que antes era la única verdadera misión, hoy sólo sea pueblo de indios pames, cristianos viejos que allí han sido llevados por fuerza por don José Escandón para que trabajasen allí, por estar de ministro des-

pués de la sublevación de los infieles el P. Fr. Francisco de Escandón, hermano de dicho Coronel, para que no se perdiese el logro de las cosechas.

5.—"La tercera población, dice en el Núm. 86, se puede poner enfrente de Mesas Prietas, en la falda de la misma Sierra Gorda, donde dice que hay tan abundantes vetas de plata y plomo que, habiéndolas ensayado don Felipe Téllez Girón, Alcalde Mayor que fue de Labradores, en compañía de don Francisco de Zamora, vecino de San Antonio de los Llanos, y otros de Mazapil y Matehuala, se presentaron a hacer la poblazón a su costa, conduciendo a ella familias y agregando los indios bárbaros de aquella frontera de Río Blanco, Bocas de Caballero, Santa Engracia y San Marcos, con sola la calidad de que se les haga la asignación de tierra y aguas; que para la administración, así de la gente de razón, como de los indios, se les ponga religioso apostólico y que se les den para los tres primeros años, seis soldados y un cabo, pagados de cuenta de S.M., en cuyo tiempo quedarán pacificados los indios y tendrán ya el seguro que necesite dicha población, la que considero ser muy importante para que domine aquel fértil terreno." Añadiendo ser constante la abundancia de metales y tener competente ley, ofreciendo mucha cuenta así a los pobladores como al Rey en el diezmo de las platas. De este paraje habla también en el Núm. 63 y dice ser admirables sus tierras para todo género de siembras y pastos, y especialmente enfrente de las Mesas Prietas, entre ellas y las nominadas Bocas de Caballero y San Marcos, por la facilidad con que se puede regar todo aquel hermoso valle con las aguas que salen de esta última, y comodidades que franquean las abundantes vetas de plata que hay en toda aquella falda de dicha sierra.

6.—VILLA DE SAN FRANCISCO DE GÜEMES.—En lo que expresa de las grandezas de este paraje, había mucho qué decir. Lo primero: a esta poblazón se puso el nombre de Güemes, situada a la orilla del río de Santa Engracia, cuyos vecinos condujo el capitán de ella, el ya citado don Felipe Téllez Girón; y estos vecinos en diez y seis años no han sacado una onza de plata o plomo, ni el Rey ha interesado un adarme; y es imaginario este Real de Minas y cuando hubiera esa abundancia de metales que dice don José Escandón (que es constante, y yo aunque he estado allí no he visto), poca o ninguna conveniencia ofrecería su ley como asegura. Y a la verdad (si en esto la dijera), se haría don José Escandón reo de un grave delito en no haber hecho se trabajasen estas vetas; pues asentando ser muy importante esta población, por ofrecer mucha cuenta así a los vecinos como al Rey en el diezmo de las platas, ha privado así al común de los vecinos como al Rey de esas platas. Lo segundo: que los vecinos de Güemes

no han podido conseguir el riego para aquel hermoso valle que pinta don José Escandón, con tanta facilidad de regarlo para todo género de semillas. Lo tercero: esta poblazón ha sido una de las que siempre se ha considerado inútil para congrega de indios; y cuando en las otras, una y otra vez han conseguido los misioneros tener algunos indios, en ésta jamás los ha habido; y pintó aquí dicho Escandón como quiso sin fundamento alguno. Y ciertamente causa risa el que diga que allí se pueden congregar los indios de Río Blanco, que distan más de cuarenta leguas con toda la Sierra Madre de por medio, y que en Río Blanco tienen ministro. También se hace digno de notar, que los soldados se pidieron por tres años y ya vamos sobre diez y siete. Este paraje era agostadero del Marqués del Castillo de Aysa, cuyas haciendas de ovejas han padecido total ruina por el despojo que ha padecido a sus agostaderos.

7.—TETILLAS.—Para la cuarta fundación, en el Núm. 87 señala el paraje nombrado Tetillas, que dice dista diez leguas de Las Rusias, de hermosas tierras, competente agua para regar, madera, piedra y cuanto se necesita para poblar; por lo que juzga será muy conveniente aquí una población y misión. En este paraje no se puso tal poblazón y es digno de notar que ya que en Güemes o Padilla que la experiencia ha mostrado carecer de aquellas buenas comodidades para misión; si este paraje que dice tiene cuantas buenas calidades se necesitan para poblar, estando tan cercano, cómo no ha situado allí alguna de éstas. Mas la razón es que en dicho paraje no se hallan esas buenas calidades que dice y el agua de las Tetillas es poca y salada.

8.—VILLA DE SAN ANTONIO DE PADILLA.—Para la quinta fundación señala el paraje donde se juntan los ríos del Pilón y Santa Engracia, que dice en el Núm. 88 dista de Las Rusias quince leguas, nueve de las Tetillas y veinte de la Barra del Nuevo Santander. "Hay aquí, dice, entre los ríos un espaciosísimo valle de admirables tierras para siembras, pastos, abundancia de pescado, piedra y maderas y facilidad de hacer saca de agua para riego de los expresados ríos; en cuyo paraje juzga por conveniente una población en que se pueden congregar dos crecidas rancherías de indios que hay en aquel lugar." Muchas son las diligencias que han hecho los pobladores de Padilla (que es el nombre de esta poblazón), para sacar agua; han abierto repetidas acequias, mas siempre sin el logro de tanto trabajo; y esto desmiente aquella gran facilidad de hacer sacar agua, que dice don José Escandón. Y por esta imposibilidad de riego, éste es uno de los parajes en que no ha habido esperanza de conseguir congrega de indios, y también porque al indio capitán principal de las rancherías

que dice se podían congregar, que se llamaba Toro, el año de cuarenta y nueve, sacándolo en confianza de la paz de su ranchería, lo ahorcaron a él y a los que lo acompañaban; y éstas son unas de las primeras muertes que dieron ocasión a la sublevación de los indios y malograron la buena disposición en que estaban. Pone don José Escandón, que dista este paraje sólo veinte leguas de la Barra del Nuevo Santander, y esto claramente manifiesta la ligereza con que habla en esta consulta, pues cuando entró al reconocimiento de aquella costa no la vio; y cuando después entró poblando dicho Seno, anduvo muchos días errando con todos los vecinos que iban a poblar cerca de dicha barra; y no hallándola, se volvieron dichos vecinos. Y es buen asegurar la distancia sin haberla andado, ni saber donde estaba dicha barra que sólo imaginaba que la había. El que anduviere la distancia que hay de Padilla a la barra, conocerá por experiencia la verdad con que este caballero habla.

9.—La sexta fundación la pone en el Núm. 83 en el Valle del Cerrito del Aire, y dice: "que ésta la juzga por una de las más necesarias, atentas las más admirables calidades del paraje y grandes comodidades que ofrece su población. Hay en su inmediación varias rancherías de indios bárbaros que, suavizados, es preciso se congreguen en ella, por no largar la abundancia de pescado y frutos de que se mantienen; *a que se agrega el excesivo amor que tienen a aquella que llaman patria de la que nunca acostumbran salir. Así me lo expresaron ellos mismos y que, como no los sacase de aquel paraje ni los quitase de sus tierras, estaban prontos a congregarse*". De las expresiones que hace en este número se evidencia claramente no haber intentado don José Escandón la congregación y reducción de aquellos miserables indios, contraviniendo a la Real voluntad, sino sólo felicitar a los pobladores españoles con pérdida de las almas de los miserables indios. Dice que los mismos indios le prometieron que allí se congregarían como no les quitase su tierra que tanto aman, y se las quita para darla a los españoles, cometiendo a las claras una injusticia tan grande, de que forzosamente resulta la pérdida de las almas de estos infelices y que jamás se amortiguará en ellos el dolor excesivo que padecen por el despojo injusto de lo que tanto aman. Aquí quisiera yo levantar el grito, tanto que junto con los clamores de estos miserables indios llegase a los piadosos oídos del Rey Ntro. Señor, cuyas entrañas no dudo que, penetradas de un vivo sentimiento, acudieran al remedio de tanta injusticia, declarándose por muy deservido de semejante procedimiento. Don José Escandón dice que jamás acostumbran salir de aquella que llaman su patria; *el amor de ésta es dulce y así les es muy amargo el despojo y des-*

tierro que padecen. Es en los indios tan grande este amor, que se llega en ellos a amortiguar el sentimiento de que les maten la mujer e hijos, pero el dolor del despojo de su tierra cada día lo sienten más vivo. Aquellas tierras las reconocen por suyas, por el derecho de posesión que por tantos siglos han tenido sus predecesores, y habiéndola heredado de sus padres, celan tanto el que ningunos se introduzcan en los términos que cada uno reconoce suyos por haber sido de sus padres; que las guerras, que regularmente tienen unos con otros, es por defender sus términos, no consintiendo que los de otra nación tomen de los frutos que produce aquella tierra que reconocen suya, teniendo por propio todo lo que en ella hay, ya sean venados, jabalíes y demás animales, como la tuna, mezquite y demás comestibles. Pues si conoce don José Escandón que por no largar la abundancia de sus frutos que allí tienen, se han de congregar; si ellos así lo prometen como no les quiten sus tierras, ¿en qué razón, en qué ley, en qué justicia caben que sean despojados de lo que es tan suyo? ¿Por qué han de ser arrojados de su patria que tanto aman? ¿Y que entre cristianos esto se haga? Y diremos que ¿quien así desatiende la petición tan justa de que no les despoje de su tierra, y que con sólo eso prometen su reducción y congrega, quiere la reducción de esos miserables? Lo que quiere es su perdición y ruina; lo que quiere es provocarlos a una continua guerra y a que tengan un odio irreconciliable por un despojo que es contra toda ley.

10.—En este paraje puso el Autor de la Naturaleza una acequia de agua al ras de la tierra; por lo que sin mucho trabajo se conduce para regar los sembrados. Si no lo hubiera quitado a los indios para darlo a los pobladores, allí se hubiera formado una gran misión en que se hubieran congregado muchísimos indios, que a mí me consta que cuando entramos poblando dicha colonia estaban prontos a congregarse, de que hubiera seguídose la salvación de muchos, se hubiera evitado la condenación de tantos que con débiles motivos han matado los soldados o por decir mejor, han procedido sin justicia, pues ésta para hacer guerra, está de parte de los indios; quienes, estando de paz, y prometiendo congregarse en aquel paraje, siendo su patria, fueron despojados de él con notoria injusticia. Y así no sé qué razón hay para justificar tantas muertes de estos infelices, por una u otra muestra que han dado del justo sentimiento que les asiste. ¿Qué los que han muerto a los indios han de estar impunes? ¿Y qué por una u otra muerte que ellos han ejecutado han de matar a unos y han de hacer colleras de los otros? Así se ejecutó con el indio Capitán de la nación Boca Prieta, llamado Juan Antonio, y otros de esta nación que se trajeron en collera, y este infeliz indio dicen murió desesperado en el Hos-

pital Real de esta corte, sin querer bautizarse cuando a los principios y algunos años después, él y los suyos pedían el congregarse y el bautismo; y por no haber sido atendidos han perecido tantos y ya hoy se hace muy difícil su reducción, pues siempre se imaginan no estar seguros en la congrega, creyendo que no es otro el fin nuestro que el acabarlos para hacerse dueño los españoles de sus tierras; y lo cierto es que tienen bastante fundamento para así creerlo, experimentando tantas muertes y crueldades, y el despojo de aquellos pocos sitios que les ofrecían alguna comodidad para mantenerse.

11.—Confirma este juicio en que están los indios, la gran resistencia que ha hecho don José Escandón para dar el paraje de Palmitos para en él congregar a dichos indios. No se han ocultado a éstos las muchas diligencias que han hecho los misioneros para situar su misión en dicho paraje, el cual aunque no ofrece la comodidad que ofrecía el del Cerrito del Aire, por ser poca el agua que tiene para riego; pero viendo desde el principio los misioneros que en el paraje del Cerrito del Aire había desatendido a los indios, quitándoles el riego que tenían en él, pedían dicho paraje de Palmitos para congregar aquellos miserables indios; y no habiendo atendido esta petición don José Escandón, lo pedimos al Superior Gobierno; o habiéndose mandado en él diese el tal paraje para la misión, no pudiendo ya por esta razón negarlo, ha impedido hasta hoy el establecimiento de dicha misión, negando el resguardo necesario a los religiosos. Por esto, indispuestos los indios, están sublevados y son pocas las esperanzas de su reducción. Y de aquí claramente se conoce no sólo no haber cooperado este caballero, como debía, a la reducción de los indios, sino ser totalmente contrario a ella. La abundancia de pescado que en este número decanta es falsa.

12.—En el Núm. 90 señala para la séptima fundación el paraje de Palmitos, de que hablé en los números antecedentes. De este dice: "que queda a distancia de seis leguas de la expresada fundación del Cerrito del Aire, en la parte oriental de una gran mesa (de que hice mención en el Núm. 15) cuyo fertilísimo terreno, abundancia de agua, pescado, sal, maderas y buen temperamento, convida a su poblazón y en ella pueden congregarse las cuarenta familias de indios sujetos al Capitán Santiago, quien ofreció estar pronto con ellos a ejecutarlo; a lo que entiendo, no faltará por no verse precisado a dejar su tierra y por no tener en ella, ni en sus inmediaciones, cerros ni asperezas en que hacerse fuertes". En el citado Núm. 15 dice: "que este paraje tiene algunos charcos de agua y en la parte oriental dos esteros y algunos arroyos". Esta es la abundancia de agua

que pinta, y de charcos y esteros de agua, que se hacen de la que llueve, mal se pueden hacer acequias para perpetuo regadío. Los arroyos que dice, no los he visto aunque he andado el terreno; ni menos la abundancia de pescado y sal que no la hay en dicho paraje. Lo que sí hay y he visto son unos ojitos de agua a la falda de la mesa, que juntándolos con algún trabajo por medio de acequias, ofrecen riego muy escaso para pocos sembrados. El indio Capitán Santiago, con algunos de los suyos, padeció una injusta muerte, porque yendo en compañía del Capitán de Santander algunos de estos indios a hacer guerra a los indios de Tamaulipas, la del Reino, estando ya a las faldas de dicha sierra, medrosos los referidos indios se huyeron. Por lo que dejando el dicho Capitán de Santander el intento de hacer la guerra a los de Tamaulipas, con pretexto de seguir a los fugitivos volvió las armas contra la ranchería del indio Santiago, donde estando él y los suyos bien desimaginados, dando sobre ellos cogieron a dicho indio y lo ahorcaron, y mataron a otros, siguiéndose de un hecho tan injusto en los que quedaron vivos una justa desconfianza y temor para congregarse, pues si estando de paz de modo que dicho Santiago dio de sus indios auxiliares a los españoles, experimentando tanto estrago; con que si se congregan, temen su total ruina. Aquí advierto que para la cuarta, sexta y séptima fundación no entraron los vecinos que habían de poblar, pues los que poblaron en el valle del Cerrito del Aire que hoy es Santander, son los que iban a poblar el puerto; y por no haber hallado el paraje que imaginó Escandón y no lo vió, se volvieron y se quedaron allí con tan manifiesto agravio de aquellos indios.

13.—En el número 91 dice: "que la octava fundación puede ponerse frente a las salinas de la barra, como doce leguas al norte de la antecedente y cuatro leguas al poniente de ellas, en los valles que forman las lomas (de que habla el número 20) entre los arroyos del Saúz y la Chorera, cuya agua y la que en el paraje de las Presas pueden sacar del río de las Conchas, ofrece competente riego para todo género de semillas y cuanta extensión se quisiere para cría de ganados mayores y menores, abundancia de buenos pastos y aguajes, mucha madera de pino, encino y otros varios árboles. Pueden congregarse en ella las ciento y cincuenta familias de pintos pamoranes, quedejeños y quincuanos, cuyo Capitán es Marcos de Villanueva: y las ciento y cincuenta de la nación Comecrudo, que están unidos con ellos y prontos para el efecto, como asentó al número 21. Esta poblazón no se puso en el paraje que señala para ella, pues cuatro leguas de las Salinas de la barra, entre los arroyos del Saúz y la Chorera no hay agua, aun sólo para beber. Y la saca de agua que dice se puede hacer de

éstos y del río de Conchas para regar esos valles, es imaginaria y sólo para fingir amenidades, pues dado, y no concedido, que del río de Conchas y de la Chorera se pudieran sacar las aguas de sus profundas cajas, nunca podrían regarse con aquella agua dichos valles por embarazarlo las altas lomas que median y él dice. El agua de la Chorera es muy salada y a más de eso los más años en el tiempo de la seca no corre el río de Conchas, aunque en tiempo de aguas es caudaloso, por traer de lejos su origen, en haciendo recia seca se corta y no corre; y en cinco años que estuve yo allí de ministro lo experimenté así, pues en dos años de estos cinco se secó y lo pasé muchas veces a pie enjuto. Conque aunque hubiera facilidad de sacar el agua, que no la hay por ir muy profundo en el tiempo que el riego es más necesario, fallaría el agua para él. En este paraje en que se puso esta poblazón no hay más agua, aun sólo para beber, que la del río; por lo que es forzoso estar a sus márgenes, expuestos a experimentar igual o mayor estrago al que experimentamos el año de cincuenta y uno, el día doce de septiembre, pues sólo con cuatro días de lluvias salió el río de madre y se llevó la villa de San Fernando y la misión con cuanto teníamos, librando casi por milagro las vidas; y no siendo irregular en este Reino que lluevan ocho o quince días seguidos, parece que es querer tentar a Dios el permanecer a sus márgenes, pues si con cuatro días de lluvias sólo libramos las vidas, con muchos más puede que ni éstas.

14.—A las márgenes de este río tenía yo congregadas las naciones que relaciona en su consulta, con más la crecida nación de los paniaquiapemes, con quienes trabajé dos años, labrando una profunda acequia, por si podíamos tener algún riego para el logro de las sementeras, para así mantener tantos indios como estaban en disposición de recibir el Santo Bautismo; pues de temporal, aunque todos los años se sembró y no poco, no logré un grano de cosecha; y habiendo experimentado el estrago referido en que padeció total ruina la acequia, no teniendo en donde poder congregar a dichos indios, ellos mismos me noticiaron de haber como a cincuenta leguas de allí un competente ojo de agua libre de crecientes, a donde aseguraron irían gustosos; que es el mismo que en el Núm. 16 dice don José Escandón ser muy a propósito para fundar una misión o pueblo. Pedí este paraje a don José Escandón, para congregar a dichos indios, y lo negó. Pidióse en el Superior Gobierno el año de cincuenta y dos, y aunque se le mandó situar la misión a satisfacción de su ministro, hasta hoy no lo ha verificado dicho Escandón, razón porque se andan los indios buscando su sustento por los montes, muriendo allí y perdiéndose sus almas. Estos indios ha más de treinta años que están de paz, sirviendo siempre que los

han requerido de auxiliares a las armas españolas, contra los otros indios rebeldes, sin que en tanto tiempo se haya en ellos experimentado infidelidad alguna; y este mérito que no se le ha ocultado a don José Escandón, lo ha desatendido. Pero, que mucho que así obre cuando parece que no le duele la perdición de sus almas, que por desatenderlas perecen, pues ellos por su parte no han puesto embarazo. Y hace más fuerte este cargo el hecho constante de irse estos indios a tiempos a trabajar en la hacienda de dicho Escandón para poderse mantener; y esto manifiesta claramente no poderlo conseguir en el paraje donde están, y que si hubiera sitio en que poder mantenerse, congregados allí trabajarían con el logro de sus almas, siendo instruídos y bautizados; lo que no se puede conseguir, andando vagos para buscar su sustento. En este paraje que asigna para esta fundación, es constante que estuvo don José Escandón, cuando entró al reconocimiento de esta costa, que lo vio y reconoció más que otro alguno; y me causa grande admiración ver la expresión que hace de la abundancia de aguajes, mucha madera de pino y encino, y otros árboles, lo que es claramente falso, pues por todo aquello no me han de dar un pino o encino, ni más agua que la del Saúz muy escasa, la de la Chorera salada y del río de Conchas, muy profunda. Y si con el riego que estas aguas ofrecen, asegura la abundancia de todo género de semillas, no siendo éste verificable y no pudiendo conseguir las semillas sin el beneficio del riego, en lugar de todo género de semillas sólo se experimentan en abundancia las necesidades y trabajos.

15.—En el Núm. 20 que cita, dice: "que al poniente de dichas salinas de la barra corren unos hermosos llanos, en que se interpolan algunas lomas tendidas y a distancia como de seis leguas, va para el nordeste una lomería alta, montuosa de la que salen algunos arroyos de agua, que aunque ofrecen poco riego, son bastantes a mantener una buena población, a que convida la fertilidad de la tierra y comodidades que franquea". En el Núm. 16 dice: "De allí seguí para las salinas de la barra, a donde llegué el día diez, después de haber transitado por algunas lomas y un espacioso valle de poca agua." Cotéjese esta poca agua con la abundancia antecedente. Estos arroyos que dice en el Núm. 20 no los hay. Y así es forzoso que pintando tantas comodidades falsas, tantas fertilidades imaginadas, dándoles el crédito que correspondía a la confianza que se hizo de don José Escandón, se determinará en la Junta de Guerra y Hacienda el pueble de aquel terreno con detrimento grande de la Real Hacienda, que si hubiera informado a ésta la verdad, nunca hubieran determinado poblar más que aquellos pocos parajes que ofrecían comodidad para congregar a los indios, cumpliendo así con la intención santa del Rey.

16.—VILLA DE CAMARGO.—En el Núm. 92 dice: "La novena fundación tengo por conveniente se haga en el Llano de las Flores, a la orilla del Río del Norte, a este lado del sur, dos leguas del paraje donde se introduce en este río el de San Juan, para que con una gran saca de agua que en el último se puede hacer en el Paso del Azúcar, de que hablé al Núm. 35, puedan regar todos aquellos hermosos llanos. Es el terreno por sí abierto, fertilísimo, abundante de buenos pastos, muchas maderas, etc." En este paraje no hay tal saca de agua, aunque han trabajado mucho los vecinos ha sido sin fruto, por lo que siempre hay escasez de bastimentos, Aquí si se pudieran mantener indios, los hay muchos y pacíficos, pero sin el beneficio del riego no se logran cosechas de maíz tan necesarias para mantenerse los indios. "Por el mismo margen del río abajo, en la referida banda del sur hasta la parte donde emboca con el mar, dice en este Núm. que se pueden poner otras cuatro o seis misiones, radicada que sea dicha fundación, para lo que hay sitios muy a propósito y comodidad de sacar acequias de agua como dejo dicho al Núm. 34." Esta expresión no es otra cosa que pintar como querer o por mejor decir mentir a las claras. En el número que cita dice: "que de los esteros y lagunas que a su margen forma el Río del Norte, se pueden hacer esas sacas de agua"; lo que es tan difícil que parece no es asequible a humanas fuerzas como al que lo viere se hará palpable.

VILLA DE REYNOSA.—En uno de estos parajes se puso la villa de Reynosa en que sus vecinos no tienen esperanza de tal riego; y esto hace constar no haber esa facilidad de esas sacas de agua, que sin fundamento asienta don José Escandón. Y esta poblazón está en un manifiesto peligro de que en sus crecientes el Río Grande se la lleve y ya se han visto inundados. Aquí hay también muchos indios, que si se pudieran mantener, formaran un numeroso pueblo.

17. En el Núm. 94 dice: "que la décima fundación puede ponerse en el margen del Río de las Nueces, de que habló a los números 43 y 50, distante como treinta leguas al nordeste de la antecedente (Camargo), poco más de veinte del nominado Río del Norte. tomando sur-norte desde el paraje donde tuve mi real, que relaciona el Núm. 23, y veinte y cinco leguas antes del paraje de Santa Dorotea, que está a sur-norte como dejo asentado al Núm. 46". Este sitio del Río de las Nueces dice: "que no obstante que por sí ofrece todas comodidades para su población en siembras, pastos, sal, pescado, maderas y piedra, considero ha de ser lo más difícil por la distancia a que se halla de las provincias de Coahuila y Nuevo Reyno de León; pero habilitadas de aguajes las treinta leguas que hay por camino derecho

hasta la nueva fundación (que es Camargo) del Paso del Azúcar, lo que es muy fácil por lo que asenté al Núm. 34. Y poblada Santa Dorotea, pueden conseguirse y congregarse en ella las familias de indios bárbaros que expresa el referido Núm. 50, en el que asienta que hay facilidad de sacar cuanta agua se quisiese". Y también dice: "que si se halla competente fondo en aquella gran bahía, a quien se puso por nombre San Miguel Arcángel, puede habilitarse en ella algún comercio que contribuya mucho a su población".

18.—De las expresiones que hace don José Escandón en estos números, se conoce con evidencia que no repara su genio en engañar, como pinte amenidades y grandezas. Todo lo expresado es falso. Lo primero: el Río de las Nueces sólo corre en tiempo de aguas y yo lo he pasado sin que haya en él una gota de agua; aunque en tiempo de aguas suele ir muy caudaloso es porque allí tienen su desagüe unos grandes derramaderos que corren desde las orillas del Río Grande, por la parte que están las misiones de San Juan Bautista y San Bernardo, no por la misma banda. Y si sólo corre en tiempo de aguas, y en tiempo de seca no tiene agua, ¿cuáles son estas comodidades que ofrece para poblazón y saca de agua para siembras y demás? Bien costoso nos fue este desengaño; pues habiendo el Capitán don Pedro González dejado las familias que iban a formar esta poblazón, a las márgenes del Río de Sabinas, partió en compañía del P. Fray Francisco Javier de Silva, ministro destinado para ella a reconocer dicho paraje, para ver a dónde habían de conducir aquellas familias; y después de un exacto registro, se hallaron sin tales comodidades *y de vuelta de este viaje, mataron los indios apaches a dicho P. Silva, lo descarnaron y se lo comieron, haciendo lo mismo con los soldados de San Antonio que le acompañaban.* El expresado Capitán, no habiendo hallado comodidad para poblar, se mantuvo con las familias a la orilla del Río de Sabinas, hasta que después le dio don José Escandón el destino que adelante diré. Las distancias que señala del Paso del Azúcar al Río de las Nueces y de su real a dicho río, no la ha andado para asegurarla con tanta fijeza, y si la anduviera por fuerza había de retratar [sic] su dicho. La gran bahía de San Miguel Arcángel no la vio y sólo creciendo mucho a fuerza de lluvias dichos derramaderos podía verificarse interinamente ese soñado puerto.

19.—VILLA DE SOTO LA MARINA.—Estas familias que iban a fundar a las Nueces y hacer la décima fundación, las transladó don José Escandón a fundar la Villa de Soto la Marina, poblazón de las más ruines que tiene la colonia. Del paraje en que esta fundación se hizo, habla don José Escandón en el Núm. 59 y dice: "Todo su terreno, en la parte del norte

hasta cerca del mar, se compone de grandes valles admirables para todo género de semillas y de mucha agua para su riego de varios ojos, y arroyos que los fecundan. El temperamento es templado y hay muy buenos montes." Si preguntásemos a este caballero cuándo o quién vio esos arroyos, esos varios ojos de agua que con su riego fecundan esos grandes valles, nos dirá que aunque es verdad que él no vio tal terreno de la parte del norte del Río de las Ajuntas, cerca de la barra; pero como su intento es engañar, por eso finge tantas amenidades, tanta abundancia de ojos de agua y de arroyos. Una de las muchas cosas que tienen escasez los vecinos de la Marina es el agua para beber, porque la de la ría es salada. Si hubiera ese riego tan abundante para esos grandes valles, se hubiera formado allí una gran misión, porque hay muchos indios, y han estado algún tiempo en muy buena disposición; pero sólo manteniéndose de cuenta de S.M., comprando anualmente maíz se pudieran mantener; y de otro modo no hay esperanza.

20.—La undécima fundación, dice en el Núm. 95, "puede ponerse en el Río de San Antonio, en el paraje de Santa Dorotea de que hablé al Núm. 46, removiendo a él el presidio y misión de la Bahía del Espíritu Santo, a causa de ser uno y otro infructífero en el paraje que se hallan situados por las razones que dejo asentadas en el Núm. 44". En este número dice: "que no obstante que por parte de los religiosos del Apostólico Colegio de Guadalupe de Zacatecas, que administran aquella misión y presidio, han trabajado mucho con crecidos gastos y no han podido lograr ninguna acequia, y no produciendo, como no produce, granos ningunos de temporal, se ven precisados a conducir lo que necesitan para la mantención de los indios y soldados, desde el presidio de San Antonio que dista sesenta leguas, y de otras partes más distantes, con insoportables gastos y escoltas indispensables de que resulta el que ni se ha verificado que los indios se radiquen en dicha misión por no tener que comer todo el año en ella, ni alcanzar lo que producen las exactas diligencias que aquellos celosos apostólicos varones practican a la completa provisión". De las expresiones que hace en estos números, se conoce con evidencia no poderse verificar perfecto establecimiento de misión, cuando el terreno es infructífero sin el beneficio del riego, pues las más exactas diligencias de los ministros no alcanzan a suplir este defecto. Esto mismo, que este caballero conoce y confiesa ser tan necesario para el establecimiento y permanencia de una misión, debía haber tenido presente para no gastar sin fruto tanto dinero del Rey, queriendo establecer tantas misiones, sin que sea en ellas asequible el riego, y más cuando de temporal no se logran las semillas tan

necesarias para su estabilidad y permanencia. Se infiere también no deberse poner a cargo de los misioneros el mal efecto de estas misiones, pues que por su parte han hecho las más vivas diligencias para el logro de las almas, las que hubieran conseguido su efecto en algunas de ellas, si como era justo hubieran sido preferidos los indios a los pobladores, dándoles aquellos pocos parajes que ofrecen el riego tan necesario. Aquí se advierte que esta misión o presidio de la Bahía del Espíritu Santo pertenece a la Gobernación de Tejas y no a la Colonia; pero este caballero sabe adjudicar a su empresa lo que es ajeno. Así lo ha practicado con San Antonio de los Llanos, muchas veces nombrado en su consulta, y es curato del Nuevo Reyno de León, que con dolor y sentimiento grande de sus indios, les demolió el pueblo, convento e iglesia, y lo mudó no más que a la otra banda del río, y también le mudó el nombre y hoy se llama Santo Domingo de Hoyos. Y el año de cincuenta y cuatro, llegando allí a visitar al Sr. Obispo de Guadalajara, don Fray Francisco de San Buenaventura Tejada, parados los indios sobre las ruinas de su iglesia le gritaban y decían: "Señor Ilmo., aquí es San Antonio de los Llanos", para mostrar así su sentimiento y gran dolor.

21.—VILLA DE ALTAMIRA.—En el Núm. 97 dice: "que la duodécima fundación le parece se ponga en el paraje nombrado el Paso del Metate, cerca del en que estuvo antiguamente el presidio nombrado San José, que hicieron despoblar los indios. Hay en él grandes valles y en su inmediación varias lomas altas de competente monte; el terreno abierto y despejado, a excepción de algunas ciénegas y breñales que no impiden el tráfico de la tierra. Corre por dichos valles un buen arroyo de agua, con que se puede regar bastante tierra, y en todas sus inmediaciones hay varios esteros y lagunas que ofrecen gran comodidad para cría de ganados mayores y menores". En este paraje no hay tal riego, y por este defecto, aunque hay muchos indios, no se pueden congregar por no haber con que mantenerlos.

22.—CIUDAD DE SAN JUAN BAUTISTA DE HORCASITAS.—La decimatercia fundación, dice en el Núm. 98, "puede ponerse al margen del arroyo del Cojo, de que hablo al Núm. 65, distante como doce leguas al nordeste de la antecedente, quince al les-sureste de Las Rusias. Lleva dicho arroyo competente agua para regar y en las siete siguientes leguas al norte hay otros varios esteros y arroyos corrientes, que hacen muy fértil el terreno para siembras y cría de todo género de ganados. Hay bastante arboleda y goza de buen temperamento templado por hallarse en la falda oriental de Tamaulipas, como expresé al Núm. 65." En este número dice:

"que allí estuvo la antigua misión nombrada San Buenaventura de Tamaulipas, fundada con la nación de los indios olives, que administraban religiosos del Sr. San Francisco, de la Custodia de Tampico, y se despobló como veinte y cinco años ha por los insultos que la nación Janambre ejecutó en ella". Esta fundación se hizo con el título de Ciudad de San Juan Bautista de Horcasitas. No tiene tal riego; aquí el ministro ha padecido mucho porque se le diese el paraje de Santa Clara, para congregar en él la nación de indios palagueques. Se ha pedido este paraje en el Superior Gobierno, desde el año de cincuenta y dos; y aunque se mandó a don José Escandón situase la misión a satisfacción del ministro, hasta hoy no lo ha verificado; siguiéndose de esta omisión la perdición de los indios, y que no permanezcan en aquella buena disposición en que estaban al principio. Lo cierto es que ha hecho capricho don José Escandón, no poner en ejecución providencia alguna que se haya obtenido por parte de los misioneros, mas que de no ejecutar lo que se manda, se siga la condenación de muchas almas y aun con abandono de la suya, que forzosamente ha de ser responsable a lo que esta omisión o terquedad resulta.

23.—En el Núm. 99 dice: "que la decimacuarta fundación debe hacerse en el margen del sur de la gran ría del Nuevo Santander, distante veinte y dos leguas, de tierra llana y hermosos valles de la antecedente (que hablo a los números 14 y 53 y siguientes hasta 64), en la cercanía de su emboque al mar, que permita la ensenada o estero que hace de este dicho lado, donde hay bellos parajes por su terreno llano, fértil y abundante de arroyos de agua, que bajan de la inmediata sierra de Tamaulipas para el efecto; y es una de las más importantes para el seguro de aquel puerto y costa, que ofrece por su buen temperamento templado, mineral y comodidades que dejo referidas, será un gran lugar a los pocos años". De este paraje dice en el Núm. 14 así: "que hay muchas maderas de sabino, piedra, leña y cuantas comodidades pueden desearse para una gran población. En este paraje, así por el lado del sur como por el lado del norte, se incorporan con dicho río tantos arroyos de agua que le hacen muy caudaloso". En este Núm. 99 dice también: "que quedaría esta población diez y ocho leguas al este de la del Cerrito del Aire; y aunque por ser puerto de mar y crecido el número de indios que hay en su inmediación, parecen necesarias más familias de españoles que en las otras (hace juicio basten cincuenta), con la ayuda de costa de cien pesos a cada una y quinientos al que fuere de Capitán, respecto de que antes de que éstas se acaben de radicar en ella han de ocurrir otras muchas que, con el motivo de las minas, sal, pescado y siembras, engrosarán mucho la poblazón.

24.—*En estos números, como que contienen la fundación, que dice debe hacerse en el decantado puerto, soltó don José Escandón los diques de su elocuencia, pintando grandezas, amenidades, arroyos, siembras, minas, maderas: que quien leyere la descripción de semejante paraje, entraría en tentación de ser uno de los muchos que han de ir a poblarle por tener parte en semejante paraíso; pero ya puede hacerse cruces o tomar agua bendita para desechar la tentación, pues no hay nada de lo dicho.* Este paraje es en el que el año de cuarenta y nueve, por el mes de enero, anduvo don José Escandón con todos los soldados que le acompañaban y los vecinos pobladores vagueando varios días, sin que tantos ojos viesen y hallasen esos bellos parajes con tantas comodidades como pinta; bien que no las vio para pintarlas. No halló el emboque de aquella gran ría, no encontró aquella abundancia de arroyos; hasta que cansados de andar sin encontrar lo que su imaginación le fingió, volvieron para atrás, llegaron al Cerrito del Aire y allí se puso la capital de Santander con injusticia manifiesta, despojando a aquellos indios de su tierra, que él mismo confiesa que los indios prometían congregarse en ella; y por este despojo se ha llevado muchos el diablo y seguirá con la misma cosecha, pues con esta injusticia y los malos tratamientos que han experimentado, es muy difícil su congrega y reducción, y más cuando allí no se encuentra otro paraje de iguales comodidades. Se hace digno de reflejar la ligereza con que este caballero, no correspondiendo a la confianza que de él se hizo, informa lo que no vio, siendo forzoso se engañasen oyendo que aquel paraje, y aun toda la colonia, ofrecía tantas comodidades que muchos por lograrlas se irían a poblarlo, y harían un gran lugar. Y si los más de los antecedentes que se han poblado carecen de toda comodidad, como llevo dicho, ¿qué tal será éste que tan hermoso lo pinta, cuando no lo poblaron entonces ni hasta hoy lo han poblado? ¿Qué crédito se podrá dar a las expresiones que en toda esta consulta se hallan, cuando tan a las claras no se encuentra lo que asienta por tan cierto? Si el Río de las Ajuntas no recibiera otro caudal de aguas que el que le ofrecen esos arroyos que de una y otra banda le entran, según expresa, dejara de ser río y corriera muy poco. De paso advierto la poca consecuencia que muestra, pues en este número ya dice que este paraje dista del Cerrito del Aire veinte y dos leguas, ya diez y ocho; y si se atiende a las distancias, que en la realidad hay de unas a otras partes, en pocas o ningunas dice verdad.

25.—Estos son los parajes que demarca en su consulta y mapa para las fundaciones que se habían de hacer en el Seno Mexicano, tan abundantes de riegos, comodidades y grandezas como expresa. Con informar así, des-

empeña la grande obligación en que le debió constituir la confianza que se hizo de su conducta. Pero, lo cierto es que a excepción de los pocos parajes que llevo notado y el de Aguayo que adelante diré que ofrecen alguna comodidad, todos los demás carecen de ella. Si se quiere conocer esta verdad, váyase con esa misma consulta en las manos, regístrese con fidelidad dicha colonia, búsquense en cada uno de los parajes todas aquellas buenas calidades que dice y se hallará que no las tienen y que engañó, por decirlo claro, con notable perjuicio de la Hacienda Real y de las almas de aquellos pobrecitos indios. Y si a la Junta General de Guerra y Hacienda, a quien se leyó esta consulta el año cuarenta y ocho, por el mes de mayo, se hubiera dicho que aquel terreno sólo era a propósito para haciendas de ovejas, y que lo más de él estaba sirviendo de eso, pues entraban a agostar veinte y seis crecidas haciendas, como se dice en la junta impresa. ¿Si le hubiera dicho que apenas había uno u otro paraje, que ofrecía comodidad para congregar aquellos indios, que era la intención del Rey, por ventura hubieran determinado gastarle a S.M. tanto dinero en vecinos que entrasen a poblar? ¿Hubiera determinado que esos pocos parajes se dieran a los pobladores y no a los indios? No por cierto. Lo que hubieran determinado era que en esos pocos parajes se procurase congregar a los indios con el resguardo de los soldados necesarios y que los dueños de haciendas poblasen con sus ganados las demás tierras, dejándolos en posesión de lo que se les había mercenado. Pero como se les pintó un terreno tan fértil, ofreciendo comodidad para muchísimas fundaciones, toda la tierra sujeta a abundantes riegos para todo género de semillas, determinaron engañados gastar de la Hacienda Real tan crecidas cantidades, como se han gastado para despojar a los indios de aquellos pocos parajes; resultando de aquí no su pacificación y reducción que era el fin, o debía ser, sino su sublevación y perdición; y de tan perniciosas resultas no es culpable la Junta, pues ésta a vista de la consulta de don José Escandón, dándole como lo dictaba la prudencia crédito, determinó a su parecer lo justo; y así todo el cargo parece se debe poner a cuenta de este caballero por haber informado falsamente. Y dado y no concedido que por entonces padeciera engaño, pareciéndole que lo que informaba era cierto, debía luego que se entró poblando, que conoció no haber las comodidades dichas, haberse retractado y no querer seguir manteniendo el engaño a fuerza del poder, e informes falsos con tanto detrimento de las almas y tan crecidos gastos de la Real Hacienda.

26.—VILLA DE BURGOS.—A más de las fundaciones referidas que se pusieron a fines del año de cuarenta y ocho y principios del de cuarenta

y nueve, después ha puesto don José Escandón otras varias, de las cuales para cuatro se han pedido y se han dado ministros del Colegio de Zacatecas; éstas son: Burgos, Revilla, Aguayo y el Nombre de Jesús de Escandón. Burgos está situada a la orilla del arroyo que forman las ciénegas de Caballero, que quedan a las faldas de Tamaulipas la del Reyno, por la parte del norte de dicha sierra, y es agostadero de la hacienda de Canal, el de San Miguel el Grande. El agua no es mucha y salada, y en tiempo de seca la necesidad sólo obliga a beberla. Aquí los indios cadimas de dicha sierra de Tamaulipas, con otros indios de la misma sierra, estuvieron tan prontos a congregarse, que aun antes que entraran los pobladores, ni el ministro, levantaron un jacal para iglesia; mas, por un indio que mataron, se alzaron y después los bajó de paz don Antonio Ladrón de Guevara y los congregó en las misiones del Pilón del Nuevo Reyno de León, pertenecientes a la provincia de N.P. San Francisco de Zacatecas. Y no hay indios que poder congregar, a más de que aun cuando los hubiere sigue aquí la misma injusticia, dando a los pobladores este paraje cuya agua apenas alcanzaría a los dichos vecinos y no a los indios.

VILLA DE REVILLA GIGEDO.—La villa de Revilla Gigedo está situada a las márgenes del Río Salado, por otro nombre Río de Sabinas. Esta no tiene saca de agua y no hay indios que poder congregar, y aun cuando los hubiera, por falta de riego no se podrían mantener.

27.—VILLA DE AGUAYO.—Aguayo es el mejor paraje que tiene la Colonia; está situada a las faldas de la Sierra Madre, en la boca de San Marcos. Y aunque el mejor paraje se dio a los pobladores y en él tienen competente riego, el ministro de aquella misión sacó con los indios su acequia con la que regaba lo suficiente para mantener los indios pisones que tuvo algún tiempo congregados; y por negársele el resguardo necesario de soldados, se alzaron al experimentar varias vejaciones sin poder el misionero contenerlos.

VILLA DE ESCANDON.—La Villa del Nombre de Jesús de Escandón está situada en Guayalejo, entre Las Rusias y Santa Bárbara. Aquí están los indios alzados, que son los janambres. Dieron dichos indios en la poblazón, mataron al Capitán de Las Rusias, don José Escajandillo, e hirieron al P. Fray Francisco Javier de Salazar, quemaron la iglesia y ornamentos todos. Del Río Mante sacó el ministro una acequia de agua para regar, la que es de poco útil por hacerse inhabitable el paraje por el mucho mosquito, zancudo y garrapata. A más de esto, los indios dichos hacen allí cruda guerra. Estas son las calidades de las quince poblazones en

que han estado y están los religiosos misioneros, haciendo oficio de curas con el dolor de no ejercitarse en su ministerio.

En el Núm. 78, después de haber relacionado el reconocimiento del dicho Seno Mexicano, dice así: "Habiendo logrado por los términos referidos tan deseado reconocimiento, y siguiéndose la pacificación y pueble, expondré con la ingenuidad y lisura que acostumbro lo que alcanzo y tengo por más conveniente, fácil y menos costoso para su consecución." En el Núm. 79 propone "que para alentar al pueblo de dicha colonia se les asegure a los soldados de las fronteras serán atendidos en el goce del fuero militar, que se les hará asignación de tierras y con lo referido únicamente, que no contiene en sí nada gravoso a la Real Hacienda, no sólo se aseguran las referidas fronteras, sino que logrará S.M. los soldados que necesita así para ellas como para que le pacifiquen y pueblen aquella importantísima costa; que se puede decir ha sido mengua de la nación española tenerla en el estado que se halla al cabo de tantos años, ignorando lo que contenía en sí, expuesta a que la hubiera poblado alguna nación extranjera y lo que es más, en la tirana esclavitud del demonio aquella máquina de almas en el centro del Reyno". En el Núm. 80 propone por segundo medio "el que a los que hubieren de entrar a poblar, a más de la ayuda de costa para entrar se les asignen tierras y aguas competentes en propiedad para que se radiquen haciendo labores de siembras y cría de ganados". La promesa de tierras y aguas en propiedad a cada uno de los vecinos y soldados, fue quien movió a tantos como entraron a poblar dicha Colonia, pero hasta hoy no se les ha verificado esta asignación; y esto los tiene muy disgustados y más cuando ven que don José Escandón sí tiene en propiedad tierras y aguas para siembras de caña y maíz, y grandes haciendas. A más de esto los desconsuela lo muy regados que se ven, precisándolos cada día, siendo los más muy pobres, a que en las campañas sirvan a su costa, sin sueldo ni ración.

23.—Aquella expresión que hace de ser confusión de la nación española tenerla en el estado que se halla, al cabo de tantos años ignorando lo que contenía en sí, quien leyere esta expresión creerá que don José Escandón descubrió una tierra nunca vista; pero esto pregúntenselo a los dueños de las haciendas de ovejas que las entraban a agostar todos los años y tienen mercenadas las más de aquellas tierras. Estos dirán que las tienen bien registradas y que saben lo que hay en ellas, y que es una falsedad llamarle nuevo descubrimiento. El mismo don José Escandón dice en esta consulta que el año de mil seiscientos y diez y siete se fundó la misión de Tanguanchín, que en Horcasitas estuvo la misión de San Buena-

ventura, que en Altamira el presidio de San José, que en Las Rusias hubo dos misiones, que en las salinas de la barra entraban a sacar sal los vecinos del Reyno, que lo mismo hacían en las salinas del Río Grande. Los vecinos del Reyno es constante que ha más de cien años que entraban a la costa a sacar indios para sus encomiendas y también hacían campañas para hacer esclavos a los indios y venderlos. Y que confesando esto, ¿se atreva a decir que hasta ahora se ha ignorado lo que contiene en sí dicha Colonia? Esto, antes que a la nación española, debe servir de confusión a don José Escandón, pues cuando quiere persuadir su nuevo descubrimiento, confiesa que desde el año de diez y siete del siglo pasado ya se ponían misiones. Dice aún más: que dicha costa estaba expuesta a que la hubiera poblado alguna nación extranjera. Esto lo persuadirá a quien no supiere cómo está dicha costa. Y aun cuando él lo dice, no sabía cómo estaba porque no la vio, no la anduvo y por el camino que entró a reconocer se salió; y así dice lo que le parece para persuadir su pueble y lograr sus intereses. La costa por sí está defendida. Lo primero por no tener puerto por donde desembarcar, pues el célebre de Santander es tal que los barcos, que tanto caudal le han dado a Escandón, no pueden entrar en la ría si no es descargándolos en piraguas y a plena mar; y algunos extranjeros que en pequeñas lanchas han querido desembarcar, los han matado los indios. Y el año de cuarenta y nueve, cuando ya se halló el citado puerto, se halló en él varada una pequeña lancha; y cuando una lancha vara en el puerto, ya se deja ver el poco o ningún peligro que por él amenaza. A más de esto, toda la costa está rodeada de grandes lagunas que, o están llenas de sal o de agua y atascan mucho. Por las más partes hay ásperos montes y mucha escasez de agua dulce; y así la tierra y los indios aseguran dicha costa y no hay tal riesgo de que la pueblen naciones extranjeras. La otra expresión que hace, parece de un celoso misionero. Dice así: "y lo que es más, en la tirana esclavitud del demonio, aquella máquina de almas en el centro del Reyno".

30.—Para decir lo que siento sobre esto, quisiera difundirme como lo necesita dicha expresión, pero por no permitirlo así un sucinto informe como es éste, diré algo. Hace aquí cargo don José Escandón a la Nación española, de que estando en el centro del Reyno esta costa, haya en ella tantas almas esclavas del demonio. Y a la verdad es justo el cargo. Estos indios se han hecho fuertes en su infidelidad, por fuerza de las tiranías y vejaciones que han experimentado. Es constante que, no ha muchos años, que aun todavía se hacían campañas por los vecinos del Reyno de León y las otras fronteras sólo a fin de hacer presas de niños y niñas para hacerlos

esclavos y venderlos, matando para esto cuantos podían de los indios que hacían resistencia a semejante injusticia. Es cierto (y aun todavía se practica y aun en la Colonia) que si algún indio hurta algún caballo u oveja, lo siguen, y aunque no alcancen al agresor, si encuentran otros indios matan a los que pueden y cautivan a otros si logran cogerlos. *¿Qué concepto pues se han de hacer estos miserables indios, redimidos con la sangre de Jesucristo, de la religión de unos hombres que tienen en tan poco quitarles con tanta injusticia a unos la vida y a otros la libertad?* Aborrecen la religión de unos hombres de quienes tanto daño reciban, y esto verdaderamente debe servir de confusión a la nación española. Quien oyera de boca de don José Escandón esta expresión, lo tendría por muy celoso del bien de las almas de los indios; creyera que impediría cuanto fuese de su parte que se ejecutase en ellos semejantes tiranías y que pondría los más eficaces medios para el logro de sus almas; mas lo que la experiencia nos ha mostrado, es que desde el año de cuarenta y nueve se han ejecutado en los miserables indios crueles muertes, atrocidades inhumanas, que se han hecho colleras, repartido indios, separando padres de hijos, maridos de mujeres. Y aunque en todo esto quieren cargar la culpa a los indios, para que con los jueces de la tierra parecer inocentes, en el tribunal de Dios lo veremos. *Lo cierto es que por ninguno de los muchos hechos en que tanto han padecido los miserables indios, saldría yo en defensa de los españoles delante del Juez Supremo, y creo que será espantoso el cargo que les espera. Hasta hoy no se ha experimentado que se castigue a ningún capitán, soldado o poblador, porque haya hecho semejantes agravios a los infelices indios; siempre está la justicia de parte de ellos, pues basta que estos miserables sean indios para que sean condenados.* En el tribunal de don José Escandón siempre han salido condenados los indios a ser privados y despojados de aquellos pocos parajes en que, si se hubiesen congregado, logrando aquella buena disposición en que estaban al principio, se hubieran librado de muchas de las crueldades que han padecido, se hubieran logrado muchas almas y no estuviera poblado el infierno con tantas como se le han enviado.

31.—No sólo no le han merecido atención alguna esa máquina de almas que están en la tirana esclavitud del demonio, para que por su libertad pusiese por su parte los medios que debía, así para desempeño de lo que pide su expresión como por cumplir con lo que la intención del Rey demanda; sino que parece ha hecho empeño dejar frustradas todas cuantas diligencias se han hecho, por parte de los misioneros, para libertar a esos miserables de la tirana esclavitud del demonio. No traigo aquí para prue-

ba de esto los innumerables clamores y repetidos ocursos que a dicho Escandón han hecho en la Colonia cada uno de los ministros, que no han tenido de ellos otro fruto que persecuciones, desprecios y deshonras; sino sólo los muchos clamores que en Superior Gobierno hemos repetido con todos los Exmos. Sres. Virreyes que en estos diez y seis años han gobernado este Reyno, ya pidiendo el establecimiento de las misiones, arreglado a las leyes reales, ya dando la justa queja del mal trato de los indios y las crueles muertes en ellos ejecutadas, y otras muchas cosas que constan en los ocursos que se hallarán, en los autos hechos en los años de cuarenta y nueve, cincuenta y dos, cincuenta y nueve y sesenta y dos. Allá se percibirán justos mandatos que miran al bien espiritual y temporal de los indios, emanados éstos por los pedimentos del Colegio Apostólico de Zacatecas; pero no se encontrará instrumento que justifique su ejecución; y cuando siempre hemos acusado a don José Escandón de no ejecutar tan justas órdenes, no se encontrará que por esto haya sido, no digo castigado, pero ni aun reprendido, burlándose así de las fatigas de los ministros de Dios, precisados a andar por esta causa por los tribunales, tolerando los desprecios, malos modos y dilatorias de ellos por faltar a sus representaciones, aunque verdaderas y justas, aquella agradable, sonora voz que da el oro y la plata de que carecemos; prevaleciendo este caballero, hasta aquí, contra la verdad y justicia y aun (con dolor lo digo) contra la Sangre de Jesucristo, haciendo se malogren tantas almas por mantener a fuerza del poder la mentira e injusticia, negándose a la ejecución de unos mandatos que no tenían otra mira que el bien de estos miserables infieles

32.—Lo tercero que propone en el Núm. 81 es: "que no se críen [sic] nuevos presidios, así porque la Real Hacienda no está para soportar los crecidos gastos que ocasionan, como porque es más seguro modo de poblar el llevar vecinos, siendo éstos de las mismas fronteras, que por lo regular son buenos soldados; y como han de conducir sus familias y bienes, y formar sus siembras en tierra propia, este interés les estimula tanto a la defensa del país, que en ningún acontecimiento lo desamparan. No lo hacen así los presidiales, que por lo común están únicamente atenidos al sueldo, y como de éste rara vez se verifica la satisfacción, ni aun en la tercia parte por el modo en que lo hacen sus capitanes, siempre serán menester algunos soldados; pero sólo para que en los dos o tres primeros años corran la campaña; y en tan corto número que como en sus lugares propondré, bastarán a completarle los que en la actualidad se hallan en algunos parajes de aquellas fronteras, donde no son ya necesarios". En el medio que

propone en este número, había mucho qué decir atento el derecho natural de aquellos indios, o por mejor decir, atento al derecho de las gentes. No hay duda que si los vecinos que poblaran fuesen adornados de aquellas buenas costumbres, cuya hermosura y concierto estimulara a los infieles a abrazar una religión que, inspiraba en los que la tienen, tan concertada vida, no sólo se poblara la tierra, sino también el cielo; pues esta fuera la más eficaz predicación que con gran suavidad los hiciera abrazar la religión y dejando la gentilidad fueran fervorosos cristianos. *Uno de los mayores embarazos para la reducción de los indios es la codicia y la mala vida de los españoles.* Y en prueba de esto referiré lo que el año de cincuenta me dijo a mí un indio gentil: "No pienses, padre, que te hemos de creer lo que nos dices que por nuestro bien nos quieres juntar; pues esto sólo es por quitarnos nuestras tierras y hacerse dueños los españoles de ellas. Ya yo salí a tierra fuera con los pastores y anduve mirando que los españoles son dueños de toda la tierra y los pueblos de los indios no tienen más que poquita; y más tiene un español solo que muchos pueblos de indios juntos. Si yo hago lo que tú quieres, me han de quitar la tierra que me dejó mi padre que es desde la sierrita de los Pamoranes a el Pasté. Tú quieres sujetarnos a una ley que no tienen los españoles; tú nos dices que no debemos hacer mal a ninguno, que no hurtemos. ¿Pues cómo los españoles nos hacen cuanto daño pueden y nos hurtan lo que tenemos, hasta nuestros hijos? Tú nos dices que no matemos hombre alguno, ¿pues cómo los españoles han matado y matan tantos indios? Tú nos dices que no hemos de tener más mujer que la nuestra y que si vamos con otra se enoja Dios, ¿pues cómo los españoles tienen cada uno su mujer y vienen también con nuestras mujeres y nos pierden a nuestras hijas?" Yo quisiera oír la respuesta de esto para calificar esta conveniencia de las poblazones para la reducción de los indios. Para lo que sí son muy a propósito es para que se verifique el despojo que tanto los indios sienten.

33.—Unos pobladores pues, que por lo común son de tan depravadas costumbres, ¿serán el medio más útil para conseguir la santa intención del Rey, que es la conversión de aquellos infieles? ¿Qué han de estar mirando los indios que se quedan sin castigo los españoles, aunque maten a uno o muchos indios, sin mayor causa que porque el indio hurtó la oveja, o el caballo, u otra cosa aunque de menos cuantía, y que sólo los matan porque son indios, como cada rato se experimenta? ¿Qué aliento han de tener para abrazar la religión? Se acrimina cualquier hecho de los indios contra los pobladores y luego sale contra ellos la sentencia de estos conquistadores,

de que acaben los indios, de que mueran, y para ser así sentenciados no son oídos los infelices indios; que si pudieran formar sus acusaciones y dar sus quejas, haciendo ver la justicia que les asiste, de otro modo fueran tratados. Los capitanes informan y acusan a los indios de los daños que hacen, pero no dicen lo que han recibido estos infelices. Da fuerza a esto mismo lo que don José Escandón dice en el Núm. 70: "Había, dice, en el Reyno de León, así en las referidas entradas como en las que con licencia de los gobernadores hacían los vecinos particulares, la costumbre de llevar indios e indias bárbaros que cogían para ocuparlos en el beneficio de sus labranzas o venderlos como esclavos. Sobre cuyo punto, y de que a los viejos y viejas les daban muerte porque no los consideraban útiles para el efecto, me hicieron en varias rancherías lastimosas representaciones. Por lo cual, con el recelo de que los quisiesen llevar para su congregación al expresado Reyno, sacándolos de su país, ha engendrado en dichos indios tal género de odio que me hace creer sería muy difícil el que por medio de los soldados de él, aunque hubiera más crecido número, se consiguiera nunca la deseada pacificación; a que conduce mucho la momoria que es preciso tengan los repetidos agravios que a los vecinos de él han causado."

34.—De lo que en este Núm. 70 dice don José Escandón, parece que en el pueble de la Colonia no intentó la pacificación de los indios de ella. Después de referir la esclavitud de unos, la muerte de otros sin dar éstos, para recibir tanto agravio, causa, ejecutado todo por los vecinos del Reyno, dice le dieron de esto lastimosas quejas los indios. Asienta que este proceder ha engendardo en ellos tal odio a los vecinos del Reyno, que les hace creer el que por medio de éstos sería muy difícil y nunca se conseguiría la deseada pacificación. Pues si cree esto, ¿cómo es posible persuadirse que intenta la pacificación de los indios, cuando puebla la Colonia toda con unos vecinos a quienes por tan notorios agravios aborrecen los indios, como son los vecinos del Reyno de León y de las otras fronteras de quienes tienen recibidos semejantes agravios? ¿Qué paz ha de haber entre gentes que mutuamente se aborrecen? Huyen, y con razón, la compañía de sus capitales enemigos; aborrecen y resisten la congrega y mucho más la religión que creen ellos permiten tan execrables injusticias. *De que resulta que semejantes pobladores son descrédito de la religión cristiana, impedimento grande para la conversión y pacificación de los infieles y deshonra de la nación española.* Lo que el Rey intenta (véanse sus cédulas, léanse sus leyes) es la conversión y pacificación de los indios, no su ruina, y perdición; y lo que don José Escandón ejecuta, dándole el nom-

bre de medio para conseguir la intención del Rey, es la ruina y perdición, y aun total destrucción, la que forzosamente habrá de seguirse continuando esos medios, pues él mismo confiesa nunca se conseguirá la pacificación con semejantes vecinos. Ya no se extrañará oír las muchas crueldades e injusticias hechas a los indios en la Colonia, cuando ésta se puebla con hombres acostumbrados a ejecutarla; y es forzosa consecuencia que don José Escandón intentó y quiso estas injusticias; que no intentó la pacificación de los indios, sino el que continuasen en el aborrecimiento a los que reconocían como a enemigos de su libertad y de sus vidas; y así, mientras que en la Colonia hubiere semejantes poblazones, no hay que esperar la reducción de los indios.

35.—A más de tan fuertes razones, convence no ser el más seguro medio para la pacificación y reducción de los indios las poblazones, sino notable embarazo, otra injusticia gravísima que se ejecuta con estos infelices. Ya dejó evidenciado no ser la Colonia otra cosa que un terreno estéril e infructífero, propio sólo para pastar ganados y que son muy pocos los parajes que ofrecen el riego tan necesario para lograr semillas para la mantención de los indios. De estos parajes despojó a estos miserables, siendo suyos; puso en posesión de ellos a los pobladores, condenándolos con esto a que no pudiendo mantenerse congregados, se anduviesen por los cerros y montes para buscar su sustento o en la caza o hurtando bienes de los vecinos que injustamente los despojaron de sus tierras; *y éste no se debe llamar hurto, sino justa compensación.* Y por éstos que llaman hurtos los persiguen, los matan sin atender al injusto despojo que de su tierra padecen. Con esto quedan imposibilitados para su congrega y reducción, y aun condenados a su total extinción. Y esto lo aborrece la humana naturaleza, la ley de la razón y derecho de las gentes; esto sienten los santos y los ángeles de guarda de estos pobrecitos, y esto espero que Dios lo ha de castigar. De otro modo muy diverso se hallará la conversión de estos infelices, si por el medio que tanto reprueba este caballero, de los presidios se hubiese procurado la pacificación de ellos, lo primero porque siendo los presidios movibles a donde la necesidad los lleva, no hubiesen sido despojados de aquellos parajes en que pudiéndose mantener, hoy quizá y sin quizá, atenta la buena disposición en que estaban al principio, hubiera numerosas reducciones. A la sombra de los presidios, sin el embarazo de las tiranías de los pobladores (de quienes tienen presentes los agravios recibidos) hubieren logrado los misioneros sus celosas fatigas en la conversión y salvación de muchos que, no teniendo tan a la vista la

mala vida de los cristianos, se enamoraran de la hermosura de la religión cristiana, que hoy se les hace tan fea y por eso huyen tanto de ella.

36.—Lo segundo, porque eran más convenientes los presidios y no las poblazones, es porque se conseguía con ellos lo que el Rey tanto desea; y esto con menor gasto de la Real Hacienda. En el citado número 81 dice don José Escandón. "que no se críen nuevos presidios por no estar la Real Hacienda para soportar los crecidos gastos que ocasionan, asentando ser menos los gastos con las poblazones". Antes de evidenciar lo contrario, supongo que el Rey no repara en gastos como se logren las almas; esto supuesto, entremos ya a defender a la Hacienda Real. Para persuadir don José Escandón lo que propone, dice en este número, que "aunque son necesarios algunos soldados, pero sólo para que en los dos o tres primeros años corran la campaña y éstos en corto número". Con esta expresión palia este caballero su intención. Ya se pasaron los dos o tres años y vamos sobre diez y siete, y los soldados siguen y aun se aumentan cada día, y con ellos los gastos. En este mismo número, reprobando los presidios por el modo de proceder de los capitanes, dice así: "siendo de notar que raro de ellos tiene congregación de indios, antes parece que, con particular estudio, procuran mantener a los indios en su barbaridad como que juzgan éste por el único medio de que permanezcan en sus plazas". Este particular estudio, de que permanezcan los indios en su barbaridad, que falsamente imputa a los presidiales, es claro y evidente en don José Escandón, y no es otro el motivo sino el mantener sus intereses. Puebla la Colonia con vecinos que él mismo confiesa, que con ellos nunca se conseguirá la pacificación de los indios. Pues esto ¿qué cosa es, sino con particular estudio procurar se mantengan en su barbaridad? Que esta fue su intención, lo manifestó cuando entró poblando con tales vecinos, pues entonces se desentendió del establecimiento de las misiones y despojó a los indios de sus amados terrenos. Con esta intención ha continuado hasta hoy, negándose a la ejecución de las repetidas órdenes, que para su establecimiento se le han dado. Pero, ¿cómo había de haber engrosado tanto su hacienda, si los indios se hubieran establecido en misiones y pacificándose? Entonces hubieran cesado los sínodos de los soldados y también se hubiera menoscabado su comercio. Propone que durarán éstos sólo tres años, porque en ese término estarán pacificados los indios; y para que los soldados sigan y también sus intereses, puebla con gente que ha de embarazar su pacificación y despoja a los indios de los parajes en que se pudieran congregar para que, siguiendo los indios sublevados, se haga preciso se mantengan y aun se aumenten los soldados.

37.—Condena a los capitanes de los presidios de que sólo pagan a los soldados en géneros y a tan subidos precios que apenas les dan la tercia parte de él. Y por esto propone en el número 110, que "a cada cabo y soldado de la Colonia se le dé su sueldo efectivo en moneda, en mano propia, en las mismas poblaciones de su residencia, para que puedan comprar lo que necesiten de su gusto y quedándose el dinero en ellas se habilite el comercio". En los otros presidios, es verdad, pagan con géneros, pero tienen reglamentos y tienen buen cuidado los soldados de no recibir dichos géneros a más precio; (supongo que ya necesitan de reforma dichos reglamentos); pero don José Escandón no sólo no les ha verificado la paga a los soldados en moneda, en tabla y mano, sino que desde el primer año, como a mí me consta, les ha pagado en géneros, sin más reglamento en los precios que su arbitrio, dándoles no los que ellos quieren, sino precisándolos, como vi el año *de cincuenta y seis, a recibirle el piloncillo salado y revenido por no perderlo, haciéndose reo del delito que tan feo le parece en los capitanes de los presidios.* Y en fin, la hacienda del Rey se ha gastado, pero en la suya ha crecido. A los indios ha mantenido en su barbaridad y ha impedido el que se hagan las congregas negándose a la ejecución de las órdenes que para ello se le han dado.

38.—Con los soldados que, repartidos en cortas escuadras tiene don José Escandón en la Colonia, que por lo común no han servido para otra cosa que para hacer más gasto a la hacienda real, se pudieran haber puesto tres presidios de cincuenta hombres que, unidos, hubieran servido para sujetar a los indios; lo que separados no han podido conseguir; y al abrigo de éstos, se hubieran puesto las pocas misiones que llevo dicho, y con esto se hubieran evitado a la hacienda real los crecidos gastos que le han ocasionado las poblazones; se hubieran evitado muchos sínodos de ministros y se hubieran evitado los crecidos gastos de ornamentos, vasos sagrados, campanas y demás que la caridad del Rey N.S. acostumbra dar a las nuevas fundaciones. A más de esto, al abrigo de estos presidios se hubieran poblado aquellos campos de las cuantiosas haciendas que allí entraba a agostar, las que sin duda se hubieran aumentado mucho y con las poblazones han desmerecido éstas por el despojo que han padecido los dueños de ellas, de los agostaderos de que el Rey les había hecho merced. Con el aumento de dichas haciendas lo hubiera tenido la hacienda real en las alcabalas de lanas, de carneros, ganados de matanza, pieles, untos y con los novenos en los diezmos; y por lo que han hecho desmerecer a dichas haciendas las poblazones, no sólo ha perdido este aumento la hacienda real, sino padecido mucho menoscabo en lo menos que han producido

por el deterioro que han tenido: Mas: todos los vecinos de la Colonia han estado exentos de alcabalas y muchos de ellos tienen bienes y comercian; y no sólo de las alcabalas los ha libertado don José Escandón, sino lo que es más, les ha dispensado en el precepto de la iglesia de pagar diezmos. Pues el crecido comercio que don José Escandón ha tenido, ¿cuánto hubiera producido de derechos al Rey? Todo esto, pues, que hubiera interesado la hacienda real, se debe poner por partida de costo que tiene a S.M. dicha Colonia. ¿Y a esto llama este caballero ser menos costo que los presidios? Lo cierto es que cuando no en el todo, la mayor parte de los costos de los tres presidios la soportarían las alcabalas y novenos que produjeran las haciendas y los vecinos; y que así se hubieran logrado muchas almas y no perdido tantas como se han perdido, y seguirán perdiéndose mientras no se quitare la causa, siendo una de las que padecen mayor riesgo, la de este caballero.

39.—En el Núm. 100 dice: "Las referidas catorce fundaciones, como se percibe del mapa que acompaña, van situadas en tal disposición que dominan toda la costa hasta la bahía del Espíritu Santo." Esta expresión es hermana legítima de todas las antecedentes de esta consulta. Que con dichas catorce fundaciones quede dominada la costa hasta la bahía del Espíritu Santo, a quien hubiere estado en la Colonia y en dicha bahía como yo he estado, no es fácil persuadirlo y es fuerza que conozca que no puede haber tenido otro fin en hacer esta expresión, que el conseguir se pueble dicha costa por no privarse de los intereses que tenía meditados. De la última fundación de la Colonia que es el rancho de don José Borrego, que está a las márgenes del Río Grande, con el nombre de Villa de Dolores (que las más de las villas de dicha Colonia sólo parecen ranchos) hay más de cien leguas a la bahía, y en todo ese medio no hay poblazón alguna. Está toda aquella costa, desde el Río Grande hasta la bahía, poblada de indios gentiles; y de este modo no hay duda que está dominada toda la costa, pues está poblada de los indios que, exasperados con las vejaciones que han padecido con el pueble de dicha Colonia, se viven unos en la costa y otros en el cerro; y tan lejos están los indios de estar dominados, que antes se reconocen superiores en fuerzas a los pobladores; y aunque con gasto del Rey o con socorros de las vecinas fronteras se han intentado sujetar o extinguir en repetidas campañas que contra ellos se han hecho, no lo han conseguido hasta hoy. Y esto falsifica aquella expresión que las catorce poblazones dominan la costa. El dominio que se ha intentado en aquella Colonia no es otro que despojar a los indios de su mantención, y este dominio con razón lo aborrecen los indios y los que no son indios. Vayan

a despojar a don José Escandón de su casa, obraje o hacienda y verán con cuanto esfuerzo procura arrojar a los que semejante cosa intentaren. Como acudiera al Rey a quejarsese de semejante agravio. ¿Pues que mucho que los indios se resistan, cuando padecen semejante despojo? No manda el Rey esto. Los parajes para congregar a los indios han de ser fértiles, pues no les queda otro arbitrio para sus sustentarse que los frutos que aquel corto terreno que se les da ofrece, pues no tienen extensión para formar haciendas, ni pueden de otro modo mantenerse. Con estar así dominada su costa con dichas poblazones, están despojados de esos cortos terrenos en que con sus frutos se mantuvieran; y por eso huyen y aborrecen semejante dominación, y no se cumple antes si se contraviene a la santa intención del Rey.

40.—En el Núm. 101 dice así: "En consultas de treinta de julio y seis de agosto de setecientos cuarenta y cuatro, dejé evidenciado, dando cuenta de la vista que ejecuté en la Custodia del Río Verde, debían también cesar los sínodos que se pagaban para once de sus misiones; en las unas por tener las sobradas obvenciones para la mantención de los religiosos, y en las otras ni las han tenido ni las tienen, ni en sustancia hay tales misiones." En este mismo número dice: "que pueden agregarse a estos ocho sínodos, que a lo menos deben cesar en los diez y siete que S.M. paga a las provincias de Guadalajara y Zacatecas, en el Nuevo Reyno de León y provincia de Coahuila por no tener indios qué administrar en los parajes a que fueron destinados". Estas razones de no haber en sustancia misiones, de no tener indios qué administrar, con qué evidencia don José Escandón deben cesar aquellos sínodos, son y han sido los poderosos motivos que nos han compelido a clamar por el establecimiento de misiones; a decir que en sustancia no hay misiones, que no tenemos esperanza de congregar indios y por este defecto repetido tantas renuncias por libertar con esto nuestras conciencias del justo cargo que se nos debía hacer, de estar manteniéndonos con el sínodo sin tener misión ni esperanza de indios. Y con esta razón se evidencia deben cesar once sínodos de la Custodia del Río Verde y ocho de las provincias de Guadalajara y Zacatecas; con la misma se evidencia deben cesar los sínodos de los misioneros de la Colonia y que es justo y necesario su retiro; y que en las repetidas quejas que han dado en el Superior Gobierno y renuncias que en él han hecho, han mirado como leales vasallos a evitar por su parte el injusto e infructuoso gasto de la hacienda real. Justifica también el retiro de los religiosos el no tener en la Colonia parajes a propósito para poder congregar y mantener indios, pues a excepción de dos, los pocos que hay con notable agravio de ellos se han dado a los pobladores.

41.—*Por esta injusticia y las muchas tiranías ejecutadas con dichos indios, no hay esperanza de su pacificación y reducción, que todo esto se deduce de la consulta de Dn. José Escandón quien, no correspondiendo a la confianza que de él se hizo, con pintar tantas amenidades, tan abundantes riegos, tantas maderas, minas, pescado, ríos, arroyos y puertos, engañó a la Junta General de Guerra y Hacienda para que en vista de un paraíso pintado, juzgándolo verdadero, detrminasen gastarle al Rey tan crecidas cantidades, siendo de tanto gasto sólo dos los interesados: don José Escandón y el infierno.* Don José Escandón haciéndose muy rico, y el infierno poblándose de muchos indios que allá tienen enviados con tiranas muertes y otros que irán tras ellos por haberlos imposibilitado para su reducción, con hacerles aborrecible la religión cristiana y con haberse apoderado de los pocos parajes en que podían congregarse. Y a tantos daños, sólo es responsable don José Escandón por no haber dicho, como debía, la verdad, y por haber querido mantener a fuerza del poder la mentira con tanto detrimento de las almas y de la hacienda real; pues es indubitable que si hubiera informado lo que en verdad era la Colonia, ni se le hubiera gastado al Rey tanto dinero y con pocos presidios en los parajes que ofrecen comodidad, se hubiera logrado el santo fin de S.M. que era la reducción de aquellos indios, que ya hoy es muy difícil, aun cuando se quitasen los embarazos dichos.

42.—Léase esta consulta, y en toda ella no se hallará otra cosa que terrenos propios para todo género de semillas, sujetos a abundantes riegos. Váyase con la consulta en la mano, buscando cada uno de los parajes que en ella demarca, esas comodidades, esos riegos que yo aseguro no los encontrarán si no es en los pocos parajes que llevo anotados. Y aunque muchos de estos parajes no los vio cuando hizo esta consulta; otros sí los vio y estuvo en ellos, y con todo tan falsamente informa de los unos como de los otros; con que es preciso confesar que pintó con conocimiento de que engañaba. Si hubiera de hablar de todas las expresiones que se hallan en esta consulta, era necesario formar un gran volumen, y lo dicho basta para formar el concepto que se debe así del procedimiento de este caballero como de la justicia que nos asiste. Sólo si para dar fin a esta obra, notaré lo que dice en el Núm. 76, para que se vea no quiere sino engañar. "A las veinte leguas del norte de Tampico, dice, que como entra ya la zona templada, da principio un bello, saludable, benigno temperamento de que nace no haber hallado hasta el Río del Norte mosquito, nigua, garrapata ni otro animal que diese perjuicio; cuya calidad que es singular en las costas de este reino, hace más apreciable aquel terreno." Gracias a Dios

que entre las muchas penalidades que hemos tenido que padecer los pobres misioneros han tenido buena parte el sumo calor, las muchas garrapatas, los muchos mosquitos y zancudos que ni dormir dejan; muchas y monstruosas víboras, tarántulas disformes y otras sabandijas y en algunas partes molestas niguas; pero ya conozco que si decía la verdad no habían de querer ir al paraíso que pintaba. Y ya que se habló del temperamento, dé fin a este extracto la razón potísima [sic] de por qué de temporal no se cogen semillas sino en muy raro año. Y es que por los meses de abril hasta septiembre son los aires tan ardientes que con ocho días que deje de llover secan los sembrados; y si el agua no es en abundancia o cae un aguacero corto, es más infalible la pérdida de la sementera, pues con aquella poca agua el vapor de la tierra es tan ardiente que cuece la raíz de la planta y se pierde, y con ella el trabajo que en diez y seis años han tenido los pobres ministros en sembrar por sí, con el logro de alguna cosecha lograban también algunas almas. Quiera Dios que el trabajo que he tenido en hacer estas reflexiones, se logre y que conocida la verdad se atienda a la justicia que nos asiste, y se ocurra a la necesidad de aquellos pobres infieles; que si prevalece la mentira, sin remedio perecerán sus almas y sus cuerpos, pues seguirán contra ellos las tiranías.

Este es, señor, el poderoso motivo que hago presente a V.S., protestando como protesto delante de Dios que según lo que he visto y he experimentado, es puntualmente lo que llevo relacionado, y se reconocerá real y físicamente si llega el caso de que con dicha consulta en la mano se inspeccione sincera y fielmente todo lo que va expuesto en este informe: en fe de lo cual lo firmo en este Colegio de San Fernando en 15 de enero de 1766.

Fr. José Joaquín García del Santísimo Rosario.
(Firma.)

A.G.N., Provincias Internas.
V. 248, Exp. 5, ff. 45-68.

LOS SANJUANISTAS DE YUCATAN

I

MANUEL JIMENEZ SOLIS, EL PADRE JUSTIS

Por *J. Ignacio Rubio Mañé*

En los términos meridionales de la ciudad de Mérida de Yucatán, durante los primeros lustros después de su fundación, se construyó la histórica Ermita de San Juan Bautista, mirando su portada hacia el occidente, como todas las iglesias que fabricaron los españoles en esa provincia.

La construcción ocupa una parte del costado oriental de una plaza, que antiguamente debió ser muy espaciosa. Actualmente está dividida en cuatro manzanas por dos calles, una interna y otra que viene del antiguo barrio de indios mexicanos que se llama San Cristóbal, calle que en su intermedio pasaba por las escarpas meridionales de un montículo maya, lamentablemente demolido en su totalidad recientemente, en cuya cúspide erigieron los franciscanos su Convento Grande y a sus veras la Capitanía General el Castillo de San Benito.

Todavía se yergue en uno de los rincones de esa plaza, de ambiente recoleto, una de las arcaicas puertas de la ciudad, erigida en forma de arco macizo. Era esa puerta la que abría el camino que unía a la capital yucateca con el puerto de Campeche. Tras de la ermita ya referida ubicaba el mesón público, donde los viajeros y transeúntes podían hallar hospedaje.

Poco después de fundada la ciudad de Mérida en el centro maya de Ichcanziho para ser la capital de la provincia, el 6 de enero de 1542, los conquistadores y vecinos fundadores acordaron erigir esa ermita, en 1552. Martín de Palomar, natural de Medina del Campo, que era de los ricos vecinos de esa ciudad, y el noble maya, Gaspar Antonio Chi, latinista muy entendido, hijo del sacerdote maya que Nachi Cocom martirizara en Utzmal, y nieto del último Tutul Xiu, dinastía de los soberanos de Uxmal, escribieron en 1579, la "Relación de la Ciudad de Mérida". Refieren en ella el origen de la construcción de esa ermita, diciendo:

> "En el campo, fuera de la ciudad, a la parte sur, está una ermita, cuya invocación es de Señor San Juan, que hicieron los vecinos por promesa, tomando por abogado a San Juan contra la langosta que hubo el año de mil e quinientos e cincuenta y dos, que fue en grandísima cantidad." [1]

[1] Martín DE PALOMAR y Gaspar Antonio CHI, "Relación de la Ciudad de Mérida", en *Relaciones de Yucatán*, Vol. I de la II serie de la *Colección de documentos inéditos relativos al des-*

Gregorio de Cetina, antiguo vecino de Mérida, de sus fundadores y de casta hispalense, aparece en 1560 como Mayordomo de la obra de dicha ermita.[2]

El 6 de enero de 1582 escribía en Mérida el Obispo de Yucatán, Fray Gregorio de Montalvo, a Felipe II para enviarle un memorial de los templos de su diócesis, y le decía:

> "...hay en los extramuros de esta ciudad una ermita del Señor San Juan que los vecinos de esta ciudad edificaron, tomándole por patrón por cierta pestilencia que hubo. Repárase con limosnas y no tiene patrón particular".[3]

En 1639 escribía su "Relación" un clérigo secular, nacido en Valladolid de Yucatán, el Padre Francisco de Cárdenas Valencia. Amplia y cumplidamente nos comunica los detalles de la fundación que interesa, diciéndonos:

> "La ermita del glorioso San Juan Bautista, cuyo principio y erección fue con este fundamento: recién conquistada esta tierra la sobrevino tan gran multitud de langosta que sin encarecimiento era bastante a impedirnos la vista del sol, con cuya plaga los vecinos atribulados, con su Cabildo, Justicia y Regimiento trataron de buscar remedio para semejante conflicto y para esto fueron

cubrimiento, conquista y organización de las antiguas posesiones españolas de ultramar (Madrid, 1898), pp. 72-73.

Juan Francisco MOLINA SOLÍS, *Historia de Yucatán durante la dominación española*, I (Mérida de Yucatán, 1904), pp. 280-281.

Dice el historiador yucateco, Molina Solís:

"Por el sur terminaba la ciudad en la ermita de San Juan Bautista que construyeron los vecinos españoles en el campo, fuera del fundo de la ciudad, con motivo de una gran plaga de langostas que asoló la provincia en 1552..."

Añade poco después:

"Detrás de la ermita de San Juan Bautista está el mesón público donde eran recibidos y hospedados los viajeros y transeúntes."

[2] Gregorio de Cetina era hermano del ilustre poeta sevillano Gutierre de Cetina, autor de un famoso madrigal. Cuatro hermanos de Gutierre estuvieron en la conquista de Yucatán y fueron vecinos fundadores de la capital yucateca, el 6 de enero de 1542: Beltrán de Cetina, casado con Isabel de Velasco; Andrea del Castillo, esposa de Francisco de Montejo, el Mozo, autor de la fundación de dicha ciudad; María del Castillo, esposa de Francisco Tamayo Pacheco; natural de Ciudad Rodrigo, Conquistador de Yucatán y vecino fundador de Mérida; y Gregorio de Cetina, también vecino fundador de Mérida y casado con María Quijada, sobrina del Alcalde Mayor de Yucatán, don Diego Quijada.

Todos estos cuatro hermanos nacieron en Sevilla y fueron hijos de Beltrán de Cetina y de Francisca del Castillo.

J. Ignacio RUBIO MAÑÉ, *Archivo de la historia de Yucatán, Campeche y Tabasco*, III (México, D. F., 1942), p. 152; y *La Casa de Montejo* (México, D. F., 1941), pp. 24-7, nota 57 y pp. 111-6.

Dr. France V. SCHOLES y Eleanor B. ADAMS, *Don Diego Quijada, Alcalde Mayor de Yucatán, 1561-1565*, II (México, D. F., 1938), p. 352.

[3] *Documentos para la Historia de Yucatán*, II, *La Iglesia en Yucatán, 1560-1610* (Mérida, Yuc., 1938), p. 88.

al Señor Obispo y a su Cabildo Eclesiástico,[4] y todos confirieron el medio que se tomaría para aplacar a Nuestro Señor, y salió decreto de que se eligiese un santo por patrón y abogado para que con su patrocinio y ruego trocase la Majestad Divina su castigo en misericordia y suspendiese la amenaza que hacía con estos animalejos inmundos tan bastantes a destruir una provincia. Echáronse suertes y la tuvo tan buena esta ciudad que en todas salió asignado el glorioso precursor San Juan Bautista. Aquel día se le dijo misa muy solemne, presentando a Nuestro Señor su favor y ayuda, pues instantáneamente se vido esta provincia libre de esta penalidad y ruina que le amenazaba, en cuyo agradecimiento quedó asentada la devoción de esta ciudad y para muestra de ella se le edificó una ermita, cuatro cuadras de la Catedral, que es de la que vamos haciendo relación. Hízose esta obra con las limosnas de todos los vecinos.

"Después de todo lo dicho, habiéndose pasado muchos años de por medio, parece que con ellos y con el sosiego que se gozaba, sin el temor de la infestación de estas sabandijas, langostas, hubo algún tanto de descuido, flojedad y tibieza en la devoción de este glorioso santo, con que Nuestro Señor tomó a su cargo el hacernos recuerdo del agradecimiento que debemos a su Divina Majestad, que nos hace los beneficios y mercedes, y a sus santos también que nos las alcanzan, y esto parece que se manifestó en los principios del gobierno de Francisco Ramírez Briseño, el año de mil seiscientos y diez y ocho, víspera del glorioso San Juan Bautista [23 de junio], que permitió Nuestro Señor viniese sobre esta provincia tan gran multitud de langosta que no solamente ocupaba con su densidad los aires, pero embarazaban e impedían también el paso de los caminos a los viandantes, que no faltaba sino quebrarles los ojos y metérseles por ellos, cuya temeridad y ruina de las milpas y sementeras hizo recuerdo en la obligación pasada e infundió nueva devoción, con que los Señores Obispo [5] y Gobernador, con sus dos cabildos, eclesiástico y seglar, cada uno por su parte, añadiendo fuerza a fuerza, prometieron y votaron de ir cada año, en el día de la fiesta de este glorioso santo a su ermita, en procesión muy solemne, lo cual se ha proseguido hasta el día de hoy y con asistencia venerabilísima de todos estos señores y de todos los vecinos y gente que ocurre a la solemnidad de esta fiesta, en los oficios que se hacen aquel día; y desde que salió este decreto mostró Nuestro Señor haberse agradado de él, según que se puede inferir, por haber cesado luego esta plaga; y aunque en el tiempo del gobierno de don Diego de Cárdenas [6] hubo la misma infestación con generalidad y muchedumbre, valiéndose del remedio ya conocido, quedó libre esta provincia hasta el tiempo de ahora. Sea Dios Nuestro Señor loado por todo y por habernos dado tal aboga-

[4] Si en 1552 acaeció la plaga de langosta, como lo afirma la "Relación de la Ciudad de Mérida", en ese año no había obispo en Yucatán. El primero que hubo fue Fray Francisco de Toral, quien llegó a su diócesis en 1562.

Mientras no hubo obispo, fungieron como prelados los comisarios franciscanos, en virtud de facultades así otorgadas por la Santa Sede. En el año de 1552 era el Comisario de los franciscanos en Yucatán, el célebre misionero Fray Luis de Villalpando.

[5] De 1610 hasta 1636 fue Obispo de Yucatán el religioso agustino Fray Gonzalo de Salazar, natural de la ciudad de México.

[6] Don Diego de Cárdenas gobernó Yucatán siete años, desde 1621 hasta 1628.

do y protector como San Juan Bautista, en cuya ermita y altar se saca ánima todos los días, concesión general para todos los sacerdotes que en él quisiesen decir misa por este intento. Consta por bula de Pío IV, dada a los diez y ocho de mayo de mil y quinientos y sesenta y dos años, tercero de su pontificado. No tiene esta ermita más renta que la limosna con que los vecinos y devotos ordinariamente la socorren. Es su patrón el Cabildo seglar de esta ciudad, a cuyo cargo está el nombrar mayordomo que hay de su policía y adorno, y a este ministerio sirvió y acudió toda su vida el Capitán Juan Bote Narváez [7] con mucha puntualidad, hasta que por su muerte eligieron al Capitán Juan Alvarado de Gamboa,[8] que hoy la administra con el mismo cuidado.

"En esta ermita está sepultado el Licenciado don Pedro Borges,[9] Chantre que fue de esta Catedral y nacido en esta provincia, persona de muy buenas partes y ejemplo. Dejó fundada en esta dicha ermita una capellanía de trescientos pesos de renta, que hoy se sirven y dicen las misas por el Capellán, que lo es el Padre Pedro Borges Farfán, primo del dicho Chantre."[10]

La primitiva construcción parece haber subsistido hasta 1770, año en que fue reconstruida a expensas del Conónigo de la Catedral de Mérida, Dr. don Agustín Francisco de Echano,[11] en días que la provincia sufría

[7] El Capitán Juan Bote Narváez era hijo del Conquistador de Yucatán Juan Bote y de su esposa Francisca de Narváez, de los vecinos fundadores de Mérida de Yucatán.

Nació el Capitán Bote Narváez en Mérida y se le bautizó el 3 de mayo de 1553. Su padre era natural de Medellín, Extremadura, según declaración de Hernán Muñoz Zapata, en la causa seguida a Juan Vela por blasfemias, en Mérida de Yucatán, 9 de octubre de 1545.

Archivo Parroquial de la Catedral, Mérida de Yucatán (en adelante APCMY), libro 1° de bautizos. AGN, México, D. F., Inquisición, Vol. 16, Exp. 6.

Casó Juan Bote Narváez con Ana Ruiz de Pedroche e Hinojosa, originaria de Panamá.

[8] Debe ser el Capitán Juan Alvarez de Gamboa, nieto del Conquistador de Yucatán Rodrigo Alvarez y de su esposa Isabel Bohorques, de los vecinos fundadores de Mérida de Yucatán.

[9] El Dr. don Pedro Borges era el Chantre de la Catedral de Mérida de Yucatán cuando murió el Obispo Fray Juan Izquierdo, el 17 de noviembre de 1602. Como tal figura en el gobierno de la diócesis, sede vacante, hasta el 22 de octubre de 1603 que tomó posesión el nuevo Obispo, Diego Vázquez de Mercado.

Dr. Crecencio Carrillo y Ancona, *El Obispado de Yucatán. Historia de su fundación y de sus obispos desde el siglo XVI hasta el XIX*, I (Mérida de Yucatán, 1895), p. 355.

[10] Francisco de Cárdenas Valencia, *Relación Historial Eclesiástica de la Provincia de Yucatán, de la Nueva España, escrita el año de 1639* (México, D. F., 1937), pp. 68-9.

Fray Diego López Cogolludo, *Historia de Yucatán* (Madrid, 1688), pp. 218-9, aprovecha toda la información del Padre Cárdenas Valencia, sin acreditársela, y comete la equivocación de ubicar la ermita de San Juan Bautista "en lo occidental de la ciudad". Tal vez quiso entender que dicha ermita se hallaba al occidente del Convento Grande de San Francisco, a cuya orden pertenecía.

[11] El Dr. don Agustín Francisco de Echano nació en Valladolid de Yucatán, en cuya Iglesia Parroquial de San Servacio fue bautizado el 11 de septiembre de 1719, hijo legítimo de don Pedro de Echano y Escalante y de doña Micaela Rosado y Zapata.

Murió en Mérida el 9 de julio de 1773, siendo Deán de la Catedral.

Archivo de la Secretaría del Arzobispado de Yucatán (en adelante ASAY), Becas y Ordenes Sacerdotales, Leg. 1. APCMY, Entierros, libro 6°, folio 80.

terrible hambre, a causa de otra plaga de langosta. Dicha reconstrucción quedó terminada el 23 de junio de dicho año, víspera de la fiesta de San Juan Bautista, según se hace constar en la lápida colocada en los muros de dicho templo.[12]

Dos años después de la reconstrucción mencionada, se casaba en esa ermita don Agustín Velásquez con doña María Alvarado. Fue el 11 de mayo de 1772 y el primogénito de dicho matrimonio fue su célebre Capellán, don Vicente María Velásquez. Dio las bendiciones nupciales el Br. don Juan Antonio Velásquez.[13]

En la segunda mitad del siglo XVIII parecen haberse sucedido en esa capellanía don Bartolomé y don Juan Antonio Velásquez, antes que lo fuera don Vicente María ya citado.

Esta información nos hace ver que esta familia tendría alguna vinculación con la ermita. Además, estos Velásquez descendían de los Alvarez de Gamboa y ya hemos visto que en 1639 menciona el cronista Cárdenas Valencia al Capitán Juan Alvarez de Gamboa como mayordomo actual de la ermita.

Las capellanías se fundaban con vinculación a alguna familia para estimular así en ella la vocación y los estudios eclesiásticos. Hemos visto que fue el Chantre de la Catedral, Licenciado don Pedro Borges, quien fundó la de esa ermita y llamó a su primo, el Padre Pedro Borges Farfán, para ser el primer Capellán de ella y lo era en 1639, cuando Cárdenas Valencia escribía su crónica.

Los descendientes de los Alvarez de Gamboa, los Velázquez, fueron llamados después a suceder en esa capellanía, durante las últimas décadas del XVIII. Intentamos esclarecer esto en otro estudio que preparamos y será acerca de don Vicente María Velásquez, Capellán de la Ermita de San Juan Bautista.

En los postreros años de la administración del Mariscal de Campo don Benito Pérez Valdelomar, como Gobernador, Capitán General e Inten-

[12] *Catálogo de Construcciones Religiosas del Estado de Yucatán*, publicado por la Dirección General de Bienes Nacionales, Secretaría de Hacienda y Crédito Público, I (México, D. F., 1945), p. 392.

Molina Solís, III (Mérida de Yucatán, 1913), p. 506, sólo informa que el Dr. Echano reconstruyó de su peculio esa ermita; pero en pp. 252-3 dice: "...vino la plaga de langostas que asoló las sementeras y acarreó, en 1769, el hambre más luctuosa y perjudicial que pueda concebirse, porque era tanta la escasez de alimentos que la gente pobre se veía obligada a buscar sustento en raíces de árboles, pájaros y bestias del campo..."

Añade que "...era tan numerosa la población del interior que vagaba por calles, plazas, caminos y bosques, fatigada de inanición, que millares de personas se caían escuálidas y exánimes para no levantarse más..."

[13] APCMY, Informaciones Matrimoniales, libro 10º, folio 75.

dente de Yucatán —quien estuvo en ese mando muy cerca de once años, los iniciales del XIX, entre 1800 y 1811— figuraba como tal Capellán dicho don Vicente María. Podemos afirmar que en 1805 ya lo era.[14] Probablemente haya sido llamado a ocupar esa capellanía, por derechos de familia, pocos años después de haber recibido las órdenes sacerdotales en Ciudad Real de Chiapas, el año de 1800.

Se reunían en esos años algunos jóvenes sacerdotes en esa antigua ermita, atraídos por el sosiego que en ella había y más que nada por las inquietudes sociales que caracterizaban a su Capellán, quien contaba treinta y dos años de edad en 1805.[15]

El Padre Velásquez deseaba cumplir celosamente con sus deberes de capellán y así "se dedicó con todas sus fuerzas a promover el culto y la práctica de los sacramentos en dicha capilla, a cuyo efecto estableció la costumbre de rezar todos los domingos en la tarde el rosario con plática y

[14] ASAY, Becas y Ordenes Sacerdotales, Leg. 28. Exp. del Pbro. don Agustín de Zavala. Entre los testigos que declaran para acreditar la conducta del postulante, está don Vicente María Velásquez, Capellán de la Ermita de San Juan Bautista, 1805.

[15] Dr. Justo SIERRA O'REILLY, *Los Indios de Yucatán. Consideraciones históricas sobre la influencia del elemento indígena en la organización social del país*, II (Mérida, Yucatán, México, 1957), p. 56.

Esta publicación fue hecha por Carlos R. Menéndez y la edición original por el mismo Dr. Sierra O'Reilly en su revista *El Fénix*, iniciándola en el Nº 3 (Campeche 1848) y finalizándola en el Nº 211 (Campeche, 1851), con el título siguiente: "Consideraciones sobre el origen, causas y tendencias de la sublevación indígena, sus probables resultados y su posible remedio."

Más tarde, también en Campeche y el año de 1857, el mismo Dr. Sierra O'Reilly reimprimió parte de esta su obra y le dio entonces el título que Menéndez empleó para la reciente edición.

Dice el autor:

"La asociación sanjuanista tuvo su origen primitivo en una reunión de clérigos que, con el Padre Velásquez a su cabeza, más bien tuvieron por objeto consagrarse al culto público, que se tributaba a Dios en la pequeña ermita de San Juan Bautista."

También llama Eligio ANCONA "asociación" y hasta "club" a la reunión que se hacía en la ermita. Véase su *Historia de Yucatán desde la época más remota hasta nuestros días*, III (Barcelona, 1889), Cap. III, pp. 37 y 38.

Añade Ancona:

"La asociación de San Juan se componía principalmente de los discípulos de don Pablo Moreno que habían abrazado la carrerra del sacerdocio. Estos eclesiásticos habían simpatizado cordialmente con el Padre Velásquez, porque sin participar de las ideas harto libres de su maestro en materias religiosas, habían aprendido en su escuela a juzgar de las cosas sin preocupación y a discernir con libertad. Bastante jóvenes aún, se hallaban en esa edad en que atrae todo lo nuevo y en que el hombre se deja arrastrar de los impulsos más generosos del corazón."

Op. cit., Cap. II, pp. 20-1.

El mismo autor hace anciano al Padre Velásquez:

"En la época en que apareció en la escena política, tenía ya una edad bastante avanzada..."

Podemos afirmar que en 1812, cuando inició sus actividades políticas, tenía cuarenta y nueve años de edad, porque nació en 1773.

exposición del Santísimo Sacramento. A esta piadosa función concurrían amigos suyos, varios de los cuales quedábanse después de ella con el P. Capellán, conversando sobre diversas materias en las galerías de la sacristía, donde se prolongaba la tertulia toda la prima noche. La amenidad de la reunión atrajo nuevos asistentes y, cuando a la llegada de cada correo venían las noticias de la metrópoli [Madrid, España], leíanse allí, se discutían y comentaban sabrosamente, manifestando cada cual sus ideas e inspiraciones, con toda expansión y libertad. No había sociedad, junta, ni reglamento alguno; era sencillamente una reunión de amigos que sin traba se entregaban al dulce esparcimiento de la conversación, y así no inspiraron recelo ni sospecha a las autoridades de la Colonia. Ni el Padre Velásquez fundó entonces asociación alguna, ni la reunión amigable de San Juan se componía principalmente de los discípulos de don Pablo Moreno, como algún historiador asegura..." [16]

Muy cerca de siete años la diócesis de Yucatán no tuvo prelado. El 22 de noviembre de 1795 murió en Mérida el Obispo, Fray Luis de Piña y Mazo, benedictino que estuvo en la mitra yucateca catorce años. No fue sino en los primeros días de mayo de 1802 cuando llegó a Campeche un nuevo obispo, el Dr. don Pedro Agustín Estévez y Ugarte. Desde ese puerto otorgó poderes al Canónigo Penitenciario, Dr. don Santiago Martínez de Peralta, para que en su nombre tomase posesión del obispado, como se hizo en Mérida el 12 de junio de dicho año. El 28 siguiente llegó el Sr. Estévez a la capital de la provincia.[17]

Dos meses antes que llegara a Mérida el nuevo Obispo, se inició la rotura de la tradición de cincuenta años de doctrina escolástica, en el mis-

[16] Juan Francisco MOLINA SOLÍS, *Historia de Yucatán durante la dominación española*, III (Mérida, Yucatán, México, 1913), Cap. XX, pp. 383-4.
El autor rectifica a Ancona. Véase la nota anterior.

[17] Dr. Crescencio CARRILLO Y ANCONA, *El Obispado de Yucatán. Historia de su fundación y de sus obispos desde el siglo XVI hasta el XIX*, II (Mérida de Yucatán, 1895), pp. 953-5.

El Sr. Estévez y Ugarte nació en la villa de Orotava, Tenerife, Islas Canarias, el 5 de marzo de 1745, cuarto hijo del Teniente de Capitán de Milicias Provinciales don Antonio Estévez y Oramas y de doña María Josefa Fernández de Ugarte y Vera.

Los Estévez de Tenerife procedían de un hidalgo portugués, Juan Estévez, quien casó en esa isla con Gerónima Díaz Doramas, bisnieta del Conquistador de Canarias Juan Doramas.

Entre los hermanos del Obispo de Yucatán se mencionan al R. P. Maestro Fray Antonio Estévez, Provincial de la Orden de San Agustín, en Islas Canarias; a Fray Agustín Estévez, Prior del Convento de Agustinos en la Orotava; don José Estévez, Canónigo de Santiago de Composte la, Galicia; y el Coronel de Caballería, don Domingo Lorenzo Estévez y Ugarte.

Dr. Justo SIERRA O'REILLY, "Galería biográfica de los Sres. Obispos de Yucatán. Dr. don Pedro Agustín de Estévez y Ugarte", en *Registro Yucateco*, IV (Mérida de Yucatán, 1846), pp. 429 y 431-2.

Nobiliario de Canarias, II (La Laguna de Tenerife, Canarias, 1954), p. 637.

mo Seminario, donde hasta entonces los rigores de la ortodoxia habían ceñido sus disciplinas.

El Seminario Conciliar de San Ildefonso se había construido en los patios posteriores del Palacio Episcopal, que se hallaba junto a la Catedral, cuando mediaba el siglo XVIII. El Obispo Dr. Fray Francisco de San Buenaventura Martínez de Tejada, franciscano, lo fundó el 22 de abril de 1751 para cumplir con lo estatuido por el Concilio de Trento. Dieciocho cursos de filosofía se habían sucedido durante la media centuria de vida de esa institución, sin que nadie osara cortar las tradiciones de su fundación.

Cuando comenzaba el siglo XIX inició sus dos cursos el Padre Francisco Bravo.[18] El primero se abrió el 10 de noviembre de 1800, terminó el 15 de junio de 1803 y fue el XVII de la serie. El segundo, desde el 20 de octubre de 1803 hasta el 23 de abril de 1806, y fue el XVIII de la serie. Intercalado entre ambos quedó el XIX, que estuvo a cargo de Pablo Moreno.[19]

[18] Francisco Esteban Bravo nació en la villa de Valladolid y en su parroquia de San Servacio fue bautizado el 29 de septiembre de 1770, hijo de don José Rodríguez Bravo y de doña Manuela de León.

Sus estudios fueron en Mérida y se le confirieron las órdenes sacerdotales después de haber cursado filosofía en el XII que enseñaron don Lorenzo Mateo de Castro y don Francisco Pasos, que se concluyó el 3 de agosto de 1789.

En los dos cursos que él impartió entre 1800 y 1806, enseñó en el primero la doctrina aristotélica y en la segunda los métodos cartesianos.

Murió en el lejano pueblo de Ichmul, siendo su Cura Párroco, el 2 de noviembre de 1830.

ASAY, Becas y Ordenes Sacerdotales. Se acumula en el respectivo expediente la copia certificada de su bautizo en la villa de Valladolid.

BAQUEIRO, pp. 11, 31, 33 y 57-8. Informa equivocadamente que el Padre Bravo nació en Campeche.

[19] Pablo Moreno nació en la villa de Valladolid el 15 de enero de 1773, día de San Pablo el Ermitaño y fue bautizado en la parroquia de San Servacio. Sus padres fueron don Manuel Moreno Chacón, natural de Jaén, Andalucía (hijo de Juan Moreno y de Juana María Chacón), y doña Manuela Antonia Triay.

Su abuelo materno era mallorquín, don Rafael Mazcarrón de Triay, natural de Palma de Mallorca, hijo de José Mazcarrón y de María de Triay. Casó en la villa de Valladolid de Yucatán el sábado 2 de julio de 1746 con Margarita de Sosa, natural de esa villa, hija de Nicolás de Sosa y de Francisca Sáenz. Don Rafael fue el genearca de la numerosa familia de los Triay en Yucatán.

En Mérida hizo Pablo Moreno sus estudios. Cursó filosofía en el Seminario. Fue su maestro don Juan Antonio de Villarejo y Guerra, quien impartió el curso XIII, desde el 20 de octubre de 1789 hasta el 31 de mayo de 1792. Figuró en el primer lugar de la relación de alumnos y al nivel de "conmaestro". Fue su condiscípulo don Diego de Hore y rival suyo en ese nivel de "conmaestro".

Quiso seguir la carrera eclesiástica. Recibió los hábitos clericales el 11 de enero de 1795 y poco después renunció a ellos.

Dice Carrillo y Ancona en su biografía del Sr. Piña y Mazo, refiriéndose a este Obispo, que "menos de dos meses antes de morir, esto es en 29 de septiembre y en 4 de octubre de 1795, tonsuró y ordenó a diez y siete jóvenes de menores grados y a trece subdiáconos, todos del orden secular. Entre los ordenados de cuatro grados menores aparece don Pablo Moreno, a quien tanta fama dio su discípulo don Lorenzo de Zavala y toda la escuela liberal como jefe

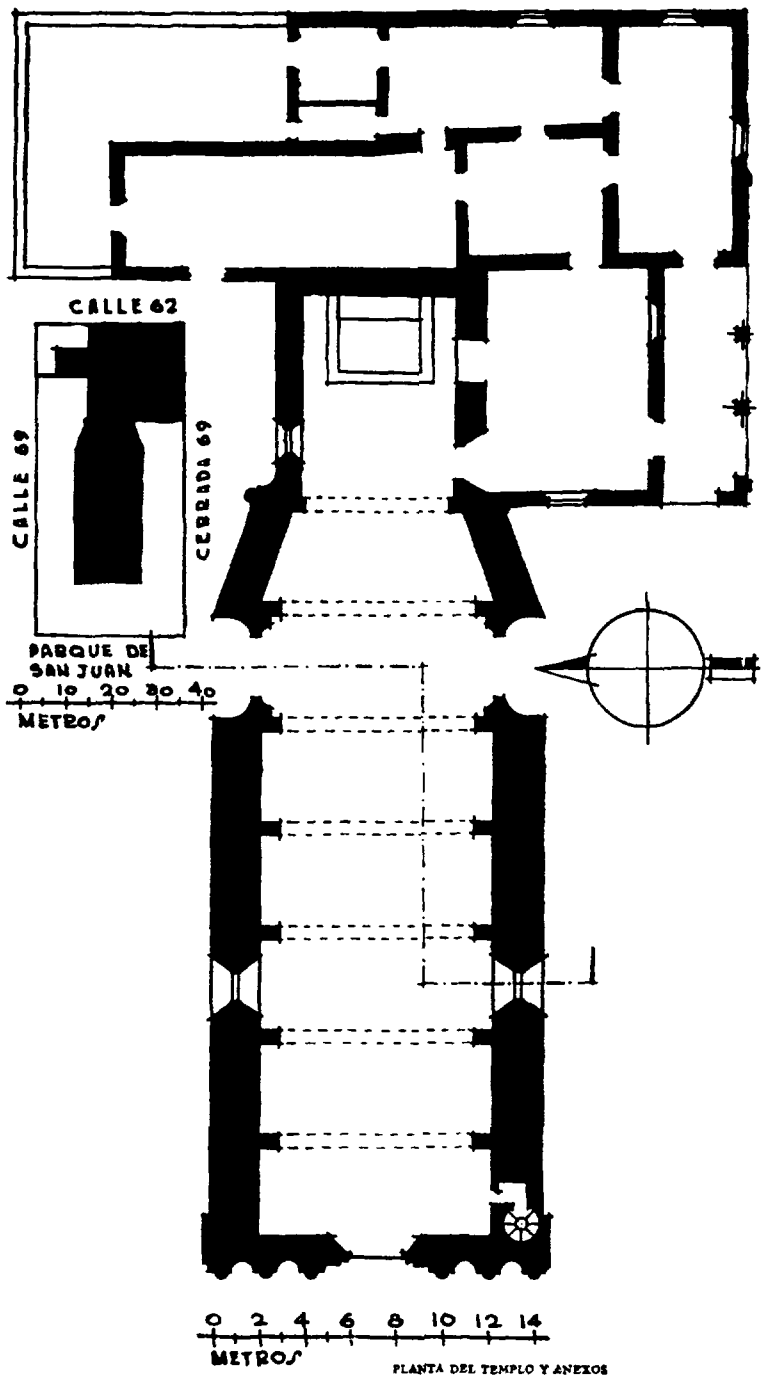

PLANTA DEL TEMPLO Y ANEXOS

El Gobernador del Obispado, en Sede Vacante por muerte del Sr. Piña y Mazo, el Dr. don Santiago Martínez de Peralta,[20] debió estar informado de las lecciones que así iniciaba Pablo Moreno, intercaladas entre las del Padre Bravo; pero parece que ignoraba los propósitos innovadores del nuevo maestro de filosofía que antes lo había sido de teología moral. El condiscípulo de éste, don Diego de Hore, había sido nombrado para enseñar ese curso de filosofía, pero renunció.[21]

en Yucatán, a principios del siglo, de las ideas revolucionarias más avanzadas hasta en materia de religión".

Añade Carrillo y Ancona: "Habiendo sido clérigo minorista y nada más, el famoso don Pablo Moreno es el pequeño Renán de aquí, pues como éste en Francia, Moreno se educó en un seminario eclesiástico, se ordenó de menores, dejó la carrera eclesiástica y se hizo campeón de los principios liberales más avanzados y de filosofismo impío."

CARRILLO Y ANCONA, *El Obispado de Yucatán*, II, 947.

J. Ignacio RUBIO MAÑÉ, "Estudio biográfico de D. Pablo Moreno", en *Diario de Yucatán*, Vol XXVIII, Año IX, Núm. 2513, edición del domingo 10 de septiembre de 1933.

[20] El Dr. don Santiago Martínez de Peralta, que fue Gobernador del Obispado, en Sede Vacante desde 1795 hasta 1802, era natural de Villacastín, Segovia, España.

Vino a Yucatán en 1792 para ocupar en la Catedral de Mérida la prebenda vacante que disfrutaba don Miguel del Castillo, quien había sido promovido a una mayor dignidad.

Era entonces Cura Rector del lugar de Revenga, en la jurisdicción eclesiástica de la Abadía del Real Sitio de San Ildefonso, en la provincia de Segovia, cuando solicitó esa prebenda el año de 1791.

Había estudiado teología en el Real Convento de Santa Cruz, de la Orden de Santo Domingo, en Segovia, durante seis años. Terminados esos estudios, pasó a América como amanuense de los frailes dominicos que se trasladaron al Nuevo Reino de Granada para visitar y reformar sus conventos. Pasó luego a Quito como familiar de su Obispo, don Blas Sobrino Minayo, quien lo designó su vice-secretario. Obtuvo los grados de Bachiller, Maestro y Doctor en la Real Universidad de Santo Tomás, en Quito. Se le confirieron en esa ciudad las órdenes sacerdotales y ejerció su ministerio en las diócesis de Santa Fe de Bogotá, Popayán, Cartagena de las Indias y Santiago de Cuba. Durante tres años fue Cura Párroco en Cartagena de las Indias, donde al mismo tiempo fue Vicario y Juez Eclesiástico. Concurrió a la Sínodo Diocesana que celebró en esa ciudad su Obispo, Fray José Díaz de la Madrid. Se le comisionó para informar y promover los acuerdos de esa Sínodo y así regresó a España para hacerlo ante la Corte.

Se retiró luego a Segovia, continuando allí su ministerio. Fue, entonces, Teniente de Cura del Real Sitio de San Ildefonso durante cuatro años. Finalmente se le confió la parroquia de Revenga.

El 11 de septiembre de 1791 solicitaba desde el Real Sitio de San Ildefonso la prebenda de la Catedral de Mérida de Yucatán. En San Lorenzo, el 25 de dicho mes se le confería. Preparó su viaje hacia ese destino. Problemas económicos se lo impidieron. Buscaba quién le proporcionara de quince a veinte mil pesos para ello. Solicitaba se le adelantara la mitad de su sueldo. Tuvo dificultades de familia que le impidieron salir. Sus hermanos y sobrinos que vivían en Villacastín necesitaban de su ayuda económica. Pidió plazos para arreglar estos problemas. Ya tenía su pasaporte, extendido en San Lorenzo el 26 de noviembre de 1791. Por fin, a finales de junio de 1792 se embarcó en La Coruña rumbo a Yucatán.

Los treinta últimos años de su vida transcurrieron en Mérida, identificándose estrechamente con la vida social de esa provincia. Era el Deán de la Catedral y ya muy anciano, cuando murió el 18 de febrero de 1822

Archivo General de Indias, Sevilla. Audiencia de México, Legs. 3010 y 3094. Provisión de Empleos.

[21] Nació en Campeche el 19 de agosto de 1765 y se le bautizó el 21 siguiente con los nombres de Diego Manuel José, hijo legítimo de don Juan José de Hore y Ready, natural de Augnecanty, Munster, una de las cinco antiguas provincias de Irlanda, y de doña María Ger-

Del 20 de abril de 1802 al 14 de mayo de 1805 enseñó Pablo Moreno ese curso, el XIX, y la relación de sus alumnos, según el nivel y orden de sus méritos académicos, fue la que sigue:

> "Conmaestros: Manuel Jiménez Solís, Rafael Aguayo y Duarte, Andrés Quintana Roo y Lorenzo de Zavala y Sáenz.
>
> "Primer lugar: Juan de Dios Enríquez, Luciano Viana, Mariano Cicero y Manuel Núñez de Castro.
>
> "Segundo lugar: Mateo Cosgaya, Marcos Martínez, Pedro Ruz y Santiago Conde.
>
> "Tercer lugar: Ignacio Preve, Felipe Capetillo, Pantaleón Cantón y Miguel Ortiz." [22]

De todos ellos, Aguayo y Duarte, Quintana Roo, Zavala, Cosgaya, Capetillo y Cantón eran meridanos. Jiménez Solís era vallisolitano, como su maestro. Cicero y Núñez de Castro eran campechanos. Enríquez era natural de Bacalar. Fueron sacerdotes: Jiménez Solís, Aguayo y Duarte y Cicero. Y concurrían a las reuniones en la Ermita de San Juan Bautista y luego tomaron parte activa en la vida política de la provincia, señalándose como liberales los siguientes: Jiménez Solís, Aguayo y Duarte, Enríquez, Cicero y Cantón. Quintana Roo y Zavala actuaron muy significativamente en el escenario político nacional.

Dice Sierra O'Reilly del semillero de ideas fundado por Pablo Moreno y refiriéndose particularmente al arribo a Mérida del Obispo Estévez y Ugarte:

> En aquellos momentos acababa de verificarse una revolución en los estudios del Seminario, llevada adelante con singular empeño por el ilustre yuca-

trudis de Argüello y Montero. Sus padres se casaron en Campeche el 5 de abril de 1762. Sus abuelos maternos, don Diego de Argüello y Nuncibay, natural de Jerez de los Caballeros, Extremadura, y doña Gertrudis Montero y Cepeda, fueron progenitores de una distinguida familia campechana.

Don Diego de Hore recibió las órdenes sacerdotales en el oratorio del Palacio Episcopal, en Mérida el 28 de febrero de 1795. Profesó con extremismo las ideas conservadoras y en sus afanes de la continuidad del espíritu antiguo se mantuvo con fidelidad. En los últimos años de su vida fue Cura Párroco de la villa de Valladolid y Vicario de esa jurisdicción eclesiástica. Murió en esa población el año de 1821.

Su hermano menor, el Lic don Tomás Antonio, fue Abogado de la Real Audiencia de México, y en Guatemala desempeñó el alto cargo de Presidente del Poder Ejecutivo, poco después de la independencia nacional de ese país.

Don Diego de Hore firmó siempre de ese modo, como su padre. Su hermano menor fue conocido con el nombre de Tomás Antonio O'Horan y fue progenitor de la familia de ese apellido. Hore es apellido inglés y O'Horan es su variación irlandesa.

ASAY, Leg. 22.

BAQUEIRO, p. 37.

[22] BAQUEIRO, pp. 57-8.

teco don Pablo Moreno, profesor de filosofía en dicha escuela. A pesar de la resistencia del Canónigo Brunet,[23] regente a la sazón, y de las dificultades opuestas por el Rector Calzadilla,[24] don Pablo Moreno había logrado introducir la filosofía moderna que sonaba como herejía a los oídos de los demás profesores, principalmente del famoso Padre Onofre.[25] que se había granjeado en aquellos tiempos una extraordinaria reputación de ingenio sutil y de talento eminente. Pugnaban las dos escuelas con cierto ardor y encarnizamiento; y don Pablo contaba entre sus discípulos a don Lorenzo de Zavala, don Andrés Quintana Roo, don Manuel Jiménez Solís y otros eminentes yucatecos que han sido el honor y lustre de su país. En tan críticas circunstancias, sólo la presencia del Sr. Estévez pudo evitar los males que se temían. Hombre de un saber profundo y de consumada prudencia y discreción, supo cortar a tiempo el mal, dando a Moreno saludables consejos, y metiendo muy directamente la mano en los estudios del Seminario. Aumentó además la dotación de los maestros, premió los servicios en él y fundó la cátedra de cánones, que encomendó al Dr. don Juan María de Herrero y Ascaró, jurisconsulto insigne de la

[23] El Dr. don Pedro Faustino Brunet y Camacho era entonces un respetable anciano, viejo maestro de filosofía en el Seminario, nacido en Mérida y de padre originario de Islas Canarias. Estudió filosofía en el primer curso que se dio en dicha escuela, del 19 de febrero de 1756 al 5 de abril de 1758. Fue su maestro el Dr. don Pedro de Mora y Rocha, Canónigo de la Catedral de Mérida y originario de Puebla de los Angeles.

Enseñó filosofía en el mismo Seminario, del 25 de noviembre de 1761 hasta el mes de agosto de 1767. Fue Rector del referido Seminario, del 22 de abril de 1770 al 15 de mayo de 1778.

Murió, siendo Deán de la Catedral de Mérida, el martes 15 de enero de 1805, dejando recursos económicos para fundar una casa de beneficencia que llevó su nombre.

APCMY, entierros, libro IX, ff. 151-2.

BAQUEIRO, pp. 49, 50 y 69.

[24] Don José María Calzadilla y Cabezales era natural de Campeche, hijo de don Francisco Calzadilla y de doña Simona Cabezales.

Cursó sus estudios en Mérida y se ordenó de sacerdote. Fue alumno a nivel de "segundo lugar" del VII curso de Filosofía, que estuvo a cargo del Dr. don José Ignacio Lazo de la Vega, del 19 de octubre de 1773 al 15 de abril de 1776.

Fue catedrático de teología y cuando el Obispo Piña y Mazo expulsó el 9 de agosto de 1785 al Rector del Seminario, José Nicolás de Lara, designó al Sr Calzadilla como sucesor. Estuvo veinticuatro años en esa rectoría, hasta el 28 de agosto de 1809.

Murió en Mérida el domingo 29 de marzo de 1829, siendo Canónigo de la Catedral y a edad septuagenaria.

APCMY, entierros, libro XV, folio 7v.

BAQUEIRO, pp. 15, 51 y 69.

[25] Don Onofre González y Avilés, más conocido con el nombre del Padre Onofre, adquirió fama de insigne latinista.

Fue alumno a nivel de "primer lugar" del XI curso de filosofía que estuvo a cargo de don Diego de Cavero y Cárdenas, del 19 de octubre de 1784 al 28 de noviembre de 1786.

Fue Secretario del Seminario. Enseñó filosofía en el curso XVI, del 19 de octubre de 1798 al 1º de junio de 1801.

Murió siendo Vice-Rector el miércoles 10 de octubre de 1804.

APCMY, entierros, libro IX, folio 141.

BAQUEIRO, pp. 27, 53 y 56-7.

Chancillería de Granada que había traído de Provisor suyo y murió en el mes de noviembre de 1821, siendo Canónigo Penitenciario de la Catedral." [26]

Ya hemos visto que en primer lugar y a nivel de "conmaestro" figura entre los alumnos de filosofía de Pablo Moreno, el que fue después sacerdote, Manuel Jiménez Solís, más conocido con el nombre del Padre Justis.

Poco después de concluir Moreno esa clase de filosofía, el Capitán General de la provincia lo llamó a desempeñar el empleo de Procurador de Indios. Añade el Dr. Sierra O'Reilly que aquel maestro "había sido llamado más de una vez al consejo privado de los capitanes generales de la provincia. El Mariscal de Campo don Benito Pérez, hombre de talento y de una vivacidad perfecta, supo apreciar desde el principio el carácter y singularidades de don Pablo, y no vaciló en encargarle muy graves y delicadas comisiones. Una de ellas fue la de conferirle la procuraduría de indios, que le abrió un dilatado campo de investigación, suministrándole

[26] Dr. SIERRA O'REILLY, "Galería biográfica...", en *Registro Yucateco*, IV, 432-3.

Esmera el autor una descripción simpática de la figura del Obispo de Yucatán, del modo que sigue:

"La talla del Sr. Estévez era elevada, noble y majestuosa, si bien cuando le conocimos el peso de los años la había hecho encorvarse un tanto. La rapidez y firmeza de su andar indicaba un vigor apenas creíble en edad tan avanzada [Sierra O'Reilly debió ser un muchacho de doce a trece años cuando conoció al Obispo, porque él nació en 1814 y éste murió en 1827 a los ochenta y dos años de edad]. Su faz era un óvalo perfecto de color sonrosado, surcado de ligeras arrugas; y en él brillaban dulcemente dos hermosos ojos azules, preñados de animación y suavidad a un tiempo, una nariz aguileña y una boca en que tenía su asiento la sonrisa de la amabilidad y de la paternal benevolencia. El labio inferior era un tanto saliente y abultado, y esto que pudiera aparecer como una imperfección era precisamente lo que caracterizaba noblemente su fisonomía y le daba un aire en que se traslucía algo de histórico, como de los tiempos caballerescos."

Que "era un verdadero sabio y su erudición fue inmensa. Tenía vastos conocimientos en la jurisprudencia, teología, matemáticas, en casi todas las ciencias políticas y morales, y en algunas naturales. Poseía el latín, el griego clásico, el inglés, el francés y el italiano; dibujaba con primor y limpieza, y sobre todo tenía una sorprendente versación en la historia sagrada y profana. Tanto saber, unido a la amabilidad y dulzura de su carácter, a su jovialidad inocente hacían su conversación amena, interesante, variada e instructiva."

Que "lejos de procurar competencias a la autoridad real, por el contrario, todo su afán y estudio fue siempre evitar las ocasiones de discordia, llevando su complacencia tal vez hasta más allá de lo que podría considerarse conveniente. Al principio de su gobierno, la excesiva severidad de carácter que poseía el Capitán General don Benito Pérez habría producido sin duda alguna una discordia ruidosa entre ambos personajes, si la dulzura angelical del Sr. Estévez y su admirable prudencia no hubiesen acudido a cortar el mal en su origen. Desconcertado el Gobernador con hallar una oposición de un género tan nuevo, llegó a profesar al prelado una amistad cordial y sincera, no desmentida después en ninguna circunstancia. La conducta del Sr. Estévez fue idéntica en todas ocasiones, sin embargo de que en la larga duración de su gobierno [veinticinco años] tuvo que tratar muchos y muy delicados negocios con diferentes gobernadores, de todos genios, opiniones e inclinaciones. El sistema de conducta que se había propuesto observar en todas las emergencias posibles, libró a él personalmente, y a su jurisdicción y autoridad, de más de un conflicto severo. Es verdad que alguna vez no se tuvo en cuenta su bondadosa deferencia y se llevaron las cosas hasta el término, acaso de abusarse de su carácter; pero ese prelado eminente prefería la paz de su Iglesia a toda consideración y miramiento por su persona."

Dr. SIERRA O'REILLY, "Galería biográfica...", en *Registro Yucateco*, IV, 441-4.

materia para sus escritos forenses contra los abusos a que se hallaban sujetos".[27]

En los últimos años del gobierno del Mariscal Pérez Valdelomar, le confió el despacho de su secretaría.

Mientras se desarrollaban las actividades del Maestro Moreno en la administración de Pérez Valdelomar, las reuniones en la Ermita de San Juan Bautista se acrecentaban por la concurrencia de gente joven, ansiosa de oír al Capellán Velásquez en los comentarios que hacía acerca de noticias que agitaban a esas inflamables conciencias juveniles. Pronto se les conoció con el nombre de sanjuanistas.

Afirma el Dr. Sierra O'Reilly que esas tertulias sanjuanistas habían tenido realmente su origen en los bancos de la escuela de Moreno. Es cierto que algunos de los alumnos de ese curso de filosofía fueron después asiduos concurrentes a las justas sanjuanistas; pero una mayoría "eran discípulos de distintos maestros".[28]

Las noticias sensacionales que a través de la prensa de La Habana se conocían en Mérida y conmovían a los contertulios del Padre Velásquez, fueron llegando entre los años 1808 a 1810. Producían hondas inquietudes, porque era evidente por ellas que el Imperio Español en América se hendía intensa y profundamente, porque se arruinaban sus cimientos en la Corte. Eran los acontecimientos siguientes: los propósitos del Emperador de los Franceses de apoderarse de la Península Ibérica, forzando acuerdos de invasión, de conformidad con el tratado impuesto en Fontainebleau el 27 de octubre de 1807; la consecuente invasión, que se inició a través de los Pirineos el 20 de febrero de 1808; el motín en Aranjuez, el 17 de marzo de 1808, y la correspondiente abdicación de Carlos IV a favor de su hijo Fernando VII, en el mismo Aranjuez, el 19 de dicho mes; la presencia de Napoleón Bonaparte en Bayona y la abdicación ahí de Fernando VII, el 8 de mayo de 1808; la coronación de José Bonaparte, el 7 de julio siguiente;[29] el Congreso Constituyente de Bayona, durante ese mes

[27] Dr. Sierra O'Reilly, *Los Indios de Yucatán*, II, 55.

[28] *Op. cit.*, 54 .

Molina Solís, III, 384.

[29] El régimen de José Bonaparte en España, por conducto de su Ministro de Indias Miguel José de Azanza, Virrey que había sido de Nueva España y amigo personal de Pérez Valdelomar, Gobernador de Yucatán, envió a esta provincia un emisario, el joven danés Juan Gustavo Nordingh de Witt, para obtener el reconocimiento de la nueva monarquía.

Llegó ese emisario a Sisal en los primeros días de agosto de 1810. Se identificó como tal el 15 y se le siguió proceso, en que Pablo Moreno fue el defensor del reo. Condenado a muerte, fue "arcabuceado" en Mérida, el lunes 12 de noviembre de 1810.

J. Ignacio Rubio Mañé, "Juan (Emilio) Gustavo Nordingh, de Witt, emisario del Ministro Miguel José de Azanza, al servicio de José Bonaparte, que llegó a Yucatán en el año de 1810", en *Boletín del Archivo General de la Nación*, XV, Núms. 3 y 4, pp. 393-462 y 649-715; y XVI, Núm. 1, pp. 95-143.

de julio; el cautiverio de Fernando VII en el castillo de Valencey, Francia, 1808-1814; la heroica resistencia a los invasores y la convocatoria para un Congreso Constituyente en Cádiz, que se abriría el 24 de septiembre de 1810.

Ante esos problemas que surgían en la provincia de Yucatán por tales noticias, porque no sólo se suscitaron cuestiones de orden político, sino de reformas en la organización social, se afrontaron las ideas enseñadas por Moreno en el Seminario Conciliar de San Ildefonso y las predicadas por el Padre Velásquez en la Ermita de San Juan Bautista.

El contraste entre ambas personalidades era evidente y nos lo explica el Dr. Sierra O'Reilly así:

Que "abrasado de una filantropía ardiente", el Capellán de la Ermita activaba todas sus energías en un apostolado por los indios, viendo en ellos todas las desventuras de la humanidad más desvalida.

Que "entusiasta y apasionado hasta en las pequeñeces, patético en su lenguaje, profundo en sus sentimientos y dotado de un genio tan rigorista como el de un puritano", quería llegar hasta los extremos en las reformas por el bienestar de los indios. Proponía como justicia social la total restitución a éstos de todo lo que habían perdido en la conquista española.

Decía el Padre Velásquez:

> "Estos pobres indios forman la inmensa mayoría de los yucatecos, descienden de los primitivos dueños de la tierra, nuestros padres les usurparon todos sus derechos y los esclavizaron, so pretexto de religión. Ellos entonces pueden y deben dar la ley en el país."

Comenta el Dr. Sierra O'Reilly estos ideales del Padre Velásquez con la expresión de Benjamín Constant: " nada hay más terrible que la lógica en el absurdo".[30] Debe añadirse que la aplicación de la justicia social como la entendía el Capellán de San Juan, era cortar violentamente el nudo gordiano de la cuestión.

Al Procurador de Indios, Pablo Moreno, le parecían locuras esas doctrinas del corifeo de los sanjuanistas. Las actitudes de ambas personalidades no podían concordar, porque uno era el filósofo y otro el apóstol: el genio del Maestro Moreno "era meramente especulativo y apto tan sólo para descubrir el mal sin hallar el remedio, mientras que el del otro, genio de verdadero empírico político, multiplicaba remedios para un mal comprendido con imperfección, falsamente analizado y exagerado por el fanatismo".

[30] Dr. Sierra O'Reilly, II, 39, 43 y 55.

La preparación de ambos fue distinta. Uno siguió la carrera abnegada del sacerdocio. Otro la abandonó, le repugnaba. Uno era fogoso y violento y al otro le gustaba ser observador, frío y calculador por sistema.

Los antecedentes intelectuales de Moreno están descritos por el Dr Sierra O'Reilly con información precisa y marcado tono crítico. Son muy interesantes. Dice así:

> "Sus primeros pasos en la carrera de las letras fueron un poco lentos y tardíos, y se notaba en él desde entonces, cierta indolencia de carácter, cierto abandono en todas las cosas, que vino a ser más adelante uno de sus rasgos distintivos. Esa dejadez sin embargo tenía intermitencias; y en ellas el estudiante se dedicaba con tal ardor y exclusión, que en pocos días recuperaba el tiempo perdido para el estudio, pero no para la observación, porque don Pablo Moreno cuando tenía el libro abierto por delante, sin fijar en él la atención, observaba y meditaba. ¿Y sabéis para qué observaba y meditaba? Para reírse de todo. Don Pablo comenzó por reírse de sus hinchados maestros de latín y súmulas, y terminó por reírse de la Biblia.
>
> "El genio peripatético que dominaba en las escuelas del Seminario, cuadraba perfectamente al desarrollo que tomaban las ideas de don Pablo. Sus maestros Villarejo y Calzadilla, el Padre Onofre y todos los controversistas del Seminario estaban aturdidos con la perspicacia de aquel hombre, con su atrevimiento de ideas y con la inesperada facilidad con que comenzaba a desenvolverlas. Cuando don Pablo veía a esos hombres ya aturdidos y perfectamente enredados en los hilos sin fin de sus extraños argumentos; cuando el furor escolástico, la exaltación de escuela estaba a punto de desatarse de una manera estrepitosa, don Pablo alargaba el cuello con la mayor impasibilidad, contraía un tanto los párpados, entreabría los labios y dejaba ver dos hileras de dientes simétricamente colocados en su alveolos. Don Pablo se estaba riendo entonces del Padre Villarejo y del Padre Calzadilla. Unas veces tomaban estos hombres la cosa por lo serio y sometían al colegial a severos castigos; y otras, y esto era lo más frecuente, terminaban por reírse también de aquella fisonomía tan característica. Don Pablo Moreno era un joven de gallarda figura en aquella época; y como hacían pasar por candor lo que realmente era una malicia refinada, los directores de la casa no sabían a derechas a lo que debían atenerse. Alguna vez calificaron de bondad angelical, lo que no podían comprender de otro modo; y don Pablo volvía a reírse.[31]
>
> "Entretanto, la superioridad extraordinaria de su talento a ninguno podía ocultarse; y si bien su aplicación no merecía citarse por modelo, una memoria admirable lo colocaba en una esfera más elevada que al resto de sus condiscípulos. Así fue, que entre todos éstos obtuvo el lugar más culminante, y puede asegurarse que también se rio, de buena gana, por la facilidad con que había conquistado aquel puesto importante en las escuelas.
>
> "Sin embargo, de esta superioridad extraordinaria, o tal vez por ella misma, era seguro que de todos los estudios que acababa de hacer, don Pablo dudaba

[31] Dr. Sierra O'Reilly, II, 52-3.

de la manera más decidida. Era escéptico, acaso sin acatar mucho en ello; y era un pequeño Voltaire, seguramente sin tener noticia ninguna de él, ni de la escuela de los enciclopedistas, en la cual entró de liso en llano, cuando la filosofía del siglo XVIII se dio a conocer en Yucatán a principios del presente, y se hizo desgraciadamente de moda en un país en donde realmente debía pasar por una novedad inaudita, brillante y deslumbradora.[32]

"Cuando don Pablo Moreno se consagró a los estudios más serios de la teología y escritura sagrada, desapareció su anterior desaplicación. De día y de noche se le veía engolfado en la lectura tenaz de los grandes infolios que servían de ilustración al texto de escuela; y cualquiera podía ver dibujada en sus labios la invariable sonrisa que lo caracterizaba. Muy pocos, no obstante, habrían sido capaces de interpretar con perfección y acierto lo que significaba esa perpetua y maligna sonrisa. ¿Y sabéis de qué tenía don Pablo la desgracia de reírse entonces? De la Biblia y sus comentadores. Sin osar explicar sus dudas, ni abrir con persona alguna una discusión franca y leal, don Pablo se concentró en sí mismo, cociéronse sus opiniones en su propio jugo, arraigáronse en su espíritu, penetraron en su corazón, y es probable que hasta en su cerebro hubiesen llegado a influir, andando el tiempo."

Añade Sierra que aislado Moreno de la sociedad, "sumido en sus estudios, no aspiraba a otra cosa que a difundir sus principios en su escuela". Que "en efecto, al introducir en ella la filosofía moderna y hacer una verdadera revolución en los estudios del Seminario, puede afirmarse que creó una nueva generación de hombres para el país".

Advierte en este análisis que "cuando todas estas nuevas ideas se desarrollaban y ponían en acción, no por eso don Pablo se ostentaba el jefe o fautor de ellas. Era entonces cuando tantos y tantos libros, buenos y malos, entraban por primera vez en Yucatán, y don Pablo Moreno continuaba consagrado al estudio, a las teorías especulativas; mientras que sus discípulos se lanzaban en las vías prácticas, don Pablo devoraba con una actividad voraz y casi febril, pero siempre en su aislamiento, todo lo nuevo que venía a sus manos; y si bien fue una o dos veces requerido por la Inquisición, se rio del Comisario del Santo Oficio en sus barbas, porque estaba a punto de expirar la Inquisición, y la cosa no pasó de allí".

Continúa Sierra informándonos del Maestro Moreno, que "tan lejos de haber pensado en recibir las órdenes sagradas y entrar en la Iglesia, como habrían deseado sus padres, por ser entonces la única carrera de honra y provecho que podía hacerse en el país, se decidió contra el clero y con sus sarcasmos le hizo constantemente una guerra sin cuartel, causándole heridas profundas. Sus ocupaciones, para asegurarse la subsistencia, eran las

[32] Dr. Sierra O'Reilly, II, 53.

de un papelista o procurador de pleitos, y todo el vigor de su talento, la energía de su voluntad y la variedad de su instrucción se dejaban ver en sus escritos, principalmente cuando el litigio era contra algún cura, o sobre competencia de jurisdicción. Don Pablo no poseía el talento de la palabra; pero su pluma era brillante, incisiva y concluyente su lógica; florido y fecundo su estilo. Como nada hay tan difícil para un hombre formal, como rechazar ventajosamente aquellos ataques que son el doble fruto del raciocinio y de la ironía, los adversarios de don Pablo rara vez podían seguirlo en este terreno. El arma del ridículo que manejaba con admirable destreza, le concedía una superioridad indisputable".

Que "su saber era para él un salvoconducto que le permitía la entrada franca en todas partes, y hasta sus propios adversarios escuchaban su voto en las cuestiones difíciles. A vuelta de todo esto, la indiferencia de don Pablo, su desaliño en el vestido, sus ningunas pretensiones y su aire frecuentemente distraído le daban la apariencia de un hombre estúpido, y sus enemigos de muy buena voluntad hubieran dejado caer en el público esta creencia a fin de que germinase y se radicase; pero todas aquellas maquinaciones se destruían por sí mismas, desde el momento en que don Pablo dejaba caer de su pluma dos o tres epigramas crueles, de los que acostumbraba. Y lo más grave era que ese hombre ignoraba o aparentaba ignorar que tuviese enemigos de ninguna clase: lo que decía y escribía le parecía tan natural y tan sencillo que no creía ofender a ninguna persona ni corporación".

Que "un hombre de estas circunstancias debía ser útil e interesante al partido que lograse alistarlo en sus filas; pero esta empresa era bastante difícil cuando se trataba de un individuo que tenía la peregrina ocurrencia de reírse hasta de las cosas más serias. Sus discípulos le tributaban una especie de culto: lo amaban con pasión. El, por su parte, estaba realmente orgulloso de verse honrado por unos hombres que eran la gloria de su país. Pero para don Pablo este era un sentimiento meramente especulativo; era una emoción del corazón y nada más. Su cabeza no entraba por nada en este afecto y la conservaba tan independiente como lo eran todas sus ideas".

Como aquellos pocos de sus discípulos concurrían a las tertulias de los sanjuanistas y consideraban a su maestro como su patriarca, "esforzáronse hasta el fin en atraérselo. El mismo Padre Velásquez, que era un hombre enteramente opuesto en carácter a don Pablo Moreno, dio algunos pasos para entenderse y adquirir para su partido a este individuo. Pero era imposible que no se chocase en presencia de un contraste tan fragante".

Que no podían entenderse personalidades tan opuestas. Que el Padre Velásquez, cuando supo de las prevenciones del Maestro Moreno hacia las juntas de la Ermita, "no vaciló" en calificarlo de "fatuo". Que a su vez don Pablo "con su perdurable sonrisa repetía a todo el que desaba oírlo, que el Padre Velásquez era un loco rematado, a quien por compasión, por caridad, era preciso encerrarlo en una casa de orates para que no transmitiese su perniciosa locura a los demás".[33]

Interponíase generosamente en estas diferencias el Padre Justis, procurando la conciliación entre su maestro y su íntimo correligionario, entre el Procurador de Indios y el Capellán de la Ermita, entre Moreno y Velásquez. Todos sus afanes fueron inútiles.

El Padre Jiménez Solís era un eclesiástico ejemplar, realmente consagrado a su ministerio, que sabía corresponder a su ungida dignidad. Era indiscutible su prestigio de "sacerdote intachable, de una moralidad y doctrina dignas de servir de modelo". Que "se afanaba en la enseñanza de la juventud, comprendiendo mejor que ninguno de los otros [sanjuanistas] que éste era el verdadero fundamento del edificio liberal que todos construían"... Que "el principal socio del Padre Velásquez era el más notable discípulo de don Pablo Moreno".

[33] Dr. SIERRA O'REILLY, II, 53-5.

El autor tenía diecisiete años de edad cuando conoció al Maestro Moreno. Nos dice que andaba en averiguaciones acerca de un manuscrito del Padre Zúñiga, concerniente al Chilam Balan, en el mes de septiembre. Que después de haber visitado a ese anticuario yucateco, acudió a don Pablo Moreno, porque le constaba que había hecho "varias investigaciones curiosas sobre la historia de nuestro país, y llegó a reunir datos muy preciosos para formarla, purgándola por supuesto de la inmensa multitud de consejas tradicionales de que bulle. Pero ignoramos qué mano fanática hizo desaparecer aquel tesoro, con otros muchos manuscritos del autor. Ocurrimos pues al Sr. Moreno, cuya doble filantropía y saber profundo no le permitían desdeñar la conversación de «un muchacho» y presentándole los apuntes que habíamos formado sobre el manuscrito del Padre Zúñiga, le suplicamos ilustrarse en aquella materia. Con la sonrisa irónica que caracterizaba de una manera marcada su fisonomía y le daba cierto aire de pirronismo que tan mal sentaba a algunas personas, y que no obstante le atraía el respeto y admiración de los demás, nos dijo que el manuscrito del Padre Zúñiga, cuyos pormenores conocía a fondo por haberlo tenido dos años en su poder, no era otra cosa que un tejido de patrañas adrede inventadas para impedir la emigración de los indígenas, que atraídos por la abundancia y feracidad de las tierras del Petén y los Lacandones, dejaban las poblaciones y rancherías de Yucatán con esperanza de mejorar de condición en un país que no estaba aún sojuzgado por españoles..."

José TURRISA [Dr. Justo Sierra O'Reilly], "Profetas Yucatecos", en *Museo Yucateco*, I (Campeche, 1841), pp. 2-8.

Que más conocido con el seudónimo de Padre Justis, "era entonces un joven dotado de profundo talento, de ingenio perspicaz, de imaginación fogosa y de una instrucción poco común en aquel tiempo. Dedicado a la enseñanza de la juventud, había aprendido a conocer los verdaderos obstáculos que se oponían al desarrollo de las luces, y educado en la escuela de don Pablo Moreno, sin participar por eso de ciertos principios demasiado libres de su maestro, había llegado a comprender que esos obstáculos estaban arrojados en el camino de la ilustración pública por un fanatismo absurdo y sistemado, por la avaricia y otras malas pasiones. Además de esto, el Padre Justis tenía otra circunstancia que lo elevaba considerablemente en el respeto y estimación de los hombres desapasionados, y era su moralidad intachable, sus costumbres tan puras como pudieran serlo las del hombre más rígido y severo".[34]

Dice el Dr. Sierra O'Reilly de estos jóvenes sanjuanistas:

> "Casi del mismo genio y temperamento eran los demás clérigos sanjuanistas. El Padre don Francisco Carvajal, el Padre don Rafael Aguayo y el Padre don Mauricio Gutiérrez,[35] con otros varios, vinieron a formar este núcleo primitivo que reconocía por su alma al Padre Justis y por su director al entusiasta Padre Velásquez." Que "estos hombres, semejantes en algunos puntos y más en el rigorismo de sus ideas a los célebres solitarios de *Port Royal*, de donde salieron Pascal, Nicole, Arnauld y otros personajes eminentes"; que "estos pocos sanjuanistas que se habían asociado para servir mejor a Dios, empezaron a creer de buena fe que nada contribuiría tanto a su objeto como difundir sus ideas y sentimientos en el público"; que "desde las primeras discusiones políticas que se promovieron poco después de la cautividad de Fernando VII en Bayona, abrieron las puertas de la casa habitación de los capellanes de San

[34] Dr. Sierra O'Reilly, *Los Indios de Yucatán*, II, 43 y 56.

[35] Estos tres sacerdotes fueron con el Padre Jiménez Solís, los elementos iniciales con que se cimentó el movimiento sanjuanista en Yucatán. De ellos sólo dos fueron alumnos de Moreno en su curso de filosofía y los otros dos fueron discípulos de otros maestros. Eran contemporáneos del Padre Justis, todos nacidos entre 1782 y 1789, unos más y otros menos tenían entre los veintiuno y los veintiocho años de edad en 1810. El Padre Aguayo era el mayor y el Padre Carvajal el menor.

Don Rafael Aguayo nació en Mérida el 22 de octubre de 1782, hijo de don Lázaro Aguayo y de doña María Dolores Duarte y Novelo.

Ya hemos visto que fue de los estudiantes más distinguidos del curso de filosofía que enseñó Moreno.

Siendo Rector del Seminario, murió el 1° de agosto de 1833, víctima de la terrible epidemia del cólera morbus.

Don Mauricio Gutiérrez nació en Campeche el 10 de julio de 1783, hijo de don Mauricio Gutiérrez Machado, natural de Tenerife, Islas Canarias, y de doña María de la Luz Urrutia, natural de Campeche, donde casaron el 11 de septiembre de 1766.

Estudió en Mérida, en el XVI curso de filosofía, que enseñó el Padre Onofre González y Avilés, 1798-1801.

Recibió las órdenes sacerdotales en Mérida el 29 de septiembre de 1805.

AGAY Becas y Ordenes Sacerdotales, Leg. 28.

Baqueiro, 56.

Juan,[36] primero a sus amigos más íntimos y después a todo el que quería afiliarse en la misma sociedad".

Ya conocemos el carácter vehemente y con qué ardor "el Padre Velásquez proclamó sus doctrinas, si no enteramente subversivas, a lo menos demasiado alarmantes para un país en que la ignorancia del pueblo era profunda; y como, según observa el divino Lamartine, en un pueblo al cual no se ha ilustrado jamás, la verdad no tiene otro órgano que la insurrección, fácil es inferir hasta dónde podría ser conducido el país por el mal encaminado entusiasmo de un fanático. Sin embargo, es preciso repetir que no todos los sanjuanistas se dejaban arrebatar de esa imprudente inspiración. El Padre Justis, lleno de moderación y cordura, comprendiendo acaso mejor que ninguno otro de sus socios, sin excepción, el verdadero mal y su más eficaz remedio, servía de contrapeso en la balanza, moderaba los arrebatos del Padre Velásquez, y con sus discursos atajaba en parte los progresos sorprendentes que aquel apóstol hacía en el ánimo de sus contemporáneos".[37]

Nació el Padre Justis en la entonces villa de Valladolid de Yucatán, el jueves 6 de octubre de 1785, como se comprueba con la partida de su bautismo, que dice así:

Seguía en el orden de edades el Padre Justis, quien nació en la villa de Valladolid, el año 1785, como hemos de ver más adelante.

El menor era don Francisco Carvajal, quien pertenecía a una de las familias más distinguidas de Mérida. Nació el 20 de septiembre de 1789, hijo del Secretario del Obispo Piña y Mazo, don Antonio Carvajal de la Vega, originario de Asturias, y de doña María Francisca de Cavero y Cárdenas.

Sus hermanos fueron figuras destacadas de la política yucateca: el Coronel don José Segundo Carvajal, adicto al centralismo, inició en Yucatán un movimiento contra el federalismo mexicano en 1829, fue Gobernador y Comandante Militar del entonces Departamento de Yucatán, 1829-1831, quien nació en Mérida el 11 de mayo de 1791; y don Manuel Carvajal, Gobernador interino de Yucatán, en 1832, y por muchos años Secretario General de Gobierno.

Don José Segundo fue el genearca de la familia Carvajal en Campeche, donde vivió muchos de los últimos años de su vida. Don Manuel lo fue de la familia Carvajal en Mérida.

Don Manuel era el mayor de los tres hermanos. Nació en Mérida el 2 de abril de 1788.

Don Francisco estudió filosofía con su hermano Manuel, en el XVIII curso que enseñó el Padre Bravo, 1803-1806.

Don José Segundo estudió ingeniería militar en Barcelona, especializándose en artillería, bajo el patrocinio del Capitán General Pérez Valdelomar.

Murió don Francisco en Mérida, el domingo 19 de marzo de 1825, a los treinta y cinco años de edad.

APCMY, bautizos, libros XXVI, folio 211; XXVII, folio 164; y XXVIII, folio 145; entierros, libro XIII, folio 143v.

BAQUEIRO, 57.

[36] ANCONA, III, Cap. II, p. 20, dice que los sanjuanistas se reunían en la sacristía de la ermita.

Francisco SOSA, *Manual de Biografía Yucateca* (Mérida, 1866), "Jiménez Solís (Pbro. D. M.). Célebre patriota", pp. 95-9, dice que se reunían "en las piezas contiguas a la sacristía de la iglesia..."

[37] SIERRA O'REILLY, II, 56-7.

"Viernes catorce de octubre de mil setecientos ochenta y cinco años, recibió solemnemente el Santo Bautismo en esta Santa Iglesia Parroquial de San Servacio de la villa de Valladolid, provincia y obispado de Yucatán, un niño blanco que nació a seis del mismo mes, hijo legítimo de don Juan Justiniano Jiménez y de doña Rosa Solís, naturales y vecinos de dicha Santa Iglesia Parroquial; nieto por el padre de doña Juana María Jiménez, y por la madre del Regidor don Francisco Solís y de doña Micaela Romero. Yo el Br. don Manuel de Osorno, como Teniente de Cura de dicha Santa Iglesia, hice este bautismo, advirtiendo a la madrina, que lo fue dicha doña Micaela Romero, el parentesco espiritual que contrajo con el ahijado y sus padres, impúsele el nombre de Manuel Cleofas, díle por abogado a San Calixto Papa y Mártir, y para que todo conste lo certifico y firmo.—*Br. Manuel de Osorno.*" [38]

Su padre fue un distinguido latinista. En compañía de su familia se trasladó a Mérida. Desde 1795 hasta 1803 enseñó gramática latina en el Seminario Conciliar de San Ildefonso, según certificaciones extendidas a sus alumnos.[39]

Nos dice el Dr. Sierra O'Reilly:

"El venerable Padre Justis era de familia pobre: su anciano padre, uno de los más distinguidos profesores de latín que habían formado los últimos jesuitas de Yucatán en el Colegio de San Pedro, se ejercitaba en dar lecciones públicas de esa lengua clásica en su domicilio para poder ayudar a la subsistencia de su prole numerosa." [40]

La madre, doña Rosa Solís, pertenecía a una antigua familia que descendía de los Montejos. El genearca del linaje de los Solís en Yucatán fue el Gobernador don Francisco de Solís y Paz, natural de Salamanca, que después de gobernar Puerto Rico fue trasladado a Yucatán y estuvo en el mando cerca de dos años, entre 1582 y 1583, y luego entre 1585 y 1586. Su hijo Diego de Solís Osorio, Capitán de Corazas, casó en Mérida el 3 de julio de 1583, con doña Catalina de Arellano y Montejo, nieta de Francisco de Montejo, el Mozo, fundador de la ciudad de Mérida. Descendiente de este matrimonio fue el Teniente de Capitán General en Valladolid de Yucatán, don Francisco de Solís, quien casó en esa villa con doña Ma-

[38] ASAY, Becas y Ordenes Sacerdotales, Leg. 31, Expediente del Pbro. don Manuel Jiménez Solís.

Copia certificada de dicho bautizo, expedida por el mismo Sr. Pbro. Br. don Manuel de Osorno, entonces Sacristán Mayor por S. M. de la Santa Iglesia Parroquial de San Servacio, de la villa de Valladolid, Cura Coadjutor y Examinador Sinodal de su partido, en la referida villa el 4 de junio de 1804. Hizo constar que la partida original se hallaba en ese Archivo parroquial, libro 8º de bautismos, fojas 99, partida 202.

Los archivos parroquiales de Valladolid de Yucatán fueron quemados por los indios rebeldes en la Guerra de Castas, el año de 1848.

[39] ASAY, Becas y Ordenes Sacerdotales, Legs. 22, 24, 27 y 30.

[40] Dr. SIERRA O'REILLY, II, 224.

ría de Valdés y Pardo.[41] Estos fueron los padres del Regidor don Francisco Solís, abuelo materno del Padre Justis.

Un hermano mayor suyo, Juan Nepomuceno Jiménez Solís, nació en Valladolid el 4 de junio de 1788, siguió también la carrera eclesiástica, obteniendo licencia en 1805 para vestir los hábitos clericales.[42]

Hay un testimonio de la amistad que había entre esta familia Jiménez Solís y el Capellán de la Ermita de San Juan Bautista. Otro hermano menor del Padre Justis, que nació en Mérida el 9 de marzo de 1802, fue bautizado el martes 16 de dicho mes, con los nombres de Francisco Antonio, por el Padre Vicente María Velázquez, con licencia del Cura Párroco de la Catedral.[43]

Después de haber sido el alumno más distinguido en el curso de filosofía que enseñó Moreno, ganó una beca que le otorgó el Obispo Estévez y Ugarte, el 16 de octubre de 1805.[44] Un año antes, el 14 de junio de 1804, recibió los hábitos clericales, según despacho de esa fecha, firmado por el Dr. don Juan María Herrero y Ascaró, quien fue su juez en el proceso que se le siguió diez años más tarde. Recibió las órdenes sacerdotales, de manos del Obispo Estévez y Ugarte, el 23 de diciembre de 1809.[45]

Probablemente su seudónimo, el Padre Justis, haya provenido del nombre de su padre, don Juan Justiniano Jiménez. Si del nombre Jimeno provino el patronímico Jiménez, de Justiniano quizás se originó Justis.

(Continuará)

[41] J. M. Valdés Acosta, *A través de las centurias*, I (Mérida, 1923), pp. 102 y 454.
[42] ASAY, Becas y Ordenes Sacerdotales, Leg. 28.
[43] APCMY, bautizos, libro XXXV, folio 1v.
[44] ASAY, Becas y Ordenes Sacerdotales, Leg. 28.
[45] ASAY, Becas y Ordenes Sacerdotales, Leg. 31.

INDICE DEL RAMO DE PROVINCIAS INTERNAS

(Continúa)

SONORA. Desde Chihuahua, el caballero D. Teodoro de Croix informa que por Real Orden dirigida al Visitador D. José de Gálvez, han sido aprobadas las medidas que se tomaron para rechazar las incursiones de las tribus apaches y seris. *1778-1779.* || PI, 247, 15, 323-326.

SAN MARCIAL, minas de. Testimonios relacionados con el redescubrimiento de una mina de plata cercana al presidio de San Carlos de Buenavista. Inspecciones realizadas en el sitio por el gobernador D. Antonio Crespo y por el intendente D. Pedro Corbalán. Proyecto para la fundación de un poblado. Plano (f. 233). *1773-1775.* || PI, 247, 16, 327-343.

SONORA Y SINALOA, misiones de. El P. Pedro Gabriel de Aragón solicita se eleven a la categoría de curatos a las misiones establecidas en los territorios de los ríos Mayo, Yaqui, Fuerte y Sinaloa. Además se queja de la escasa protección que los destacamentos militares brindan a los pobladores. *1772-1775.* || PI, 247, 17, 344-348.

SAN ALFONSO DE CIENEGUILLAS, minas de. Padrón de vecinos del Real de Cieneguillas, elaborado por acuerdo del gobernador D. Francisco Crespo. Además el Teniente D. Pedro Tueros solicita se le aumenten los haberes para poder subsistir en dicho lugar. *1773-1775.* || PI, 247, 18, 349-370.

SONORA, misiones de. El P. Fray Ignacio Pérez de la Barreda, de la orden de Predicadores de la Provincia de Puebla, solicita se le conceda pasar, en calidad de doctrinero, a las misiones de Sonora. *1774.* || PI, 247, 19, 371-373.

NUEVA GALICIA. Triplicado de unas reales instrucciones que a solicitud de la Real Audiencia de Guadalajara se enviaron con el objeto de reorganizar el cobro de los tributos en los reales mineros de la Nueva Galicia. *1770-1774.* || PI, 247, 20, 374-402.

SONORA. Copias de una serie de informes que por instrucciones del intendente D. Pedro Corbalán se elaboraron para reorganizar el reparto de tierras y el cobro de tributos en las regiones de los ríos Fuerte, Yaqui y Mayo. También se hacen referencias relativas al rebelde yaqui Calixto. *1772-1774.* || PI, 247, 21, 247-403.

VOLUMEN 248

NUEVO SANTANDER. D. Manuel de Escandón y Lleras, capitán de la villa de Nuevo Santander, remite a la ciudad de México a un grupo de indígenas rebeldes de la tribu de los janambres. *1774.* || PI, 248, 1, 1-12.

SAN JUAN BAUTISTA DE HORCASITAS, villa de. Un grupo de caciques olives y huastecas solicitan al coronel D. José de Escandón se les concedan en propiedad definitiva cinco potreros ubicados en las márgenes de los ríos Mante y Frío. Orden para el reconocimiento de los terrenos y resolución favorable. *1772-1774.* || PI, 248, 2, 13-19.

SAN JUAN BAUTISTA DE HORCASITAS, villa de. Un grupo de soldados veteranos, fundadores y vecinos de la villa de Horcasitas, solicitan se les concedan en propiedad definitiva unos terrenos realengos ubicados en las faldas de la sierra de Tanchipa e inmediatos a las fuentes del río Mante. Orden para el deslinde de los predios y resolución favorable. *1774.* || PI, 248, 3, 20-31.

NUEVO SANTANDER. D. Manuel de Escandón y Lleras, capitán de la villa de Nuevo Santander, remite a la ciudad de México al cabecilla rebelde Chivato y a un grupo de indígenas gentiles. *1775.* || PI, 248, 3, 32-40.

NUEVO SANTANDER. Quejas presentadas por Da. Bárbara Reséndiz, a nombre de un grupo de indígenas del Nuevo Santander. *1775-1776.* || PI, 248, 4, 41-44.

NUEVO SANTANDER, misiones de. Fray José Joaquín García, apoderado del Colegio de Nuestra Señora de Guadalupe de Zacatecas, hace críticas sumamente severas al Coronel D. José de Escandón por no haber elegido los sitios adecuados para fundar las poblaciones, los presidios y las congregaciones. Además remite una relación de los crueles procedimientos empleados para someter a los indígenas rebeldes. *1776.* || PI, 248, 5, 45-68.

NUEVO SANTANDER, misiones de. Memorial formado con los testimonios que a solicitud del obispado de Guadalajara dieron diversas personas que participaron en la fundación de poblados, misiones y presidios en la colonia del Nuevo Santander. Aparecen numerosas quejas en contra

de D. José de Escandón y datos abundantes relacionados con el establecimiento de las villas de Laredo, Aguayo, Santander, Reynosa y otras. *1776.* || PI, 248, 6, 68-181.

NUEVO SANTANDER. D. Diego Cornide hace un examen de las quejas presentadas en contra de D. José Escandón. Se agregan las informaciones que en tal sentido elaboraron los inspectores coronel D. Agustín de la Cámara Alta y el capitán D. José Tienda de Cuervo. Además, se sugieren las medidas que deben tomarse para la mejor administración de la colonia. *1776.* || PI, 248, 7, 182-198.

NUEVO SANTANDER. Extracto de un dictamen elaborado por la Junta de Guerra en relación con las quejas presentadas en contra de D. José Escandón. Se agrega un real decreto en el que se aprueban las medidas encaminadas a la solución de dichos problemas. *1776.* || PI, 248, 8, 199-206.

TLAXCALA. Autos de un litigio promovido por los naturales de San Nicolás Panotlan, provincia de Tlaxcala, en contra de D. Pedro Adel y Villegas, quien abrió en las tierras de los quejosos una zanja para regar las sementeras de su propiedad. *1682-1683.* || PI, 248, 9, 207-216.

NUEVO MÉXICO. El coronel D. Pedro Fermín de Mendinueta, gobernador de Nuevo México, solicita se le concedan dos años de plazo para que sus tropas consuman los avíos que les fueron remitidos desde la ciudad de México. Además, pide que en los territorios de la frontera se establezca una proveeduría con el objeto de no poner obstáculos al abastecimiento de víveres, vestuario y armamentos. *1776-1779.* || PI, 248, 10, 217-227.

NUEVO SANTANDER. D. Manuel de Escandón y Lleras, capitán de la villa de Nuevo Santander, a nombre de su padre expone los motivos por los cuales considera ilegal y dañoso para la colonia la expropiación de las haciendas de San José, Señora Santa Ana, El Verde y Buenavista, cuyos predios fueron solicitados para aumentar el patrimonio de las villas de San Fernando, Santillana y Soto la Marina. Se agrega una queja en contra del propietario, D. José de Escandón, por no proteger militarmente a la colonia, favoreciendo con esto su despueble. *1778-1779.* || PI, 248, 11, 228-306.

NUEVO SANTANDER. Testimonios reunidos por D. José de Escandón, en los que se hace constar el traslado de varias familias españolas a las nuevas y cada vez más prósperas villas de Tamaulipas, Tetillas, Encinas y Santillana. Además, se informa que la villa de Burgos fue llevada a otro sitio más seguro. Se agrega una relación de los colonos y sus propiedades, así como una solicitud de los vecinos de Laredo para que se les dé inmediata posesión de los predios que les fueron otorgados por real decreto. *1762-1767.* || PI, 248, 12, 307-327.

LAREDO, villa de. Autos, testimonios y avalúos que forman parte de un litigio promovido por el capitán D. Tomás Sánchez en contra de D. José Borrego, acusado de abuso de confianza por haber explotado en su propio beneficio un hato de ganado caprino y doscientas mulas propiedad del primero. *1767-1769.* || PI, 248, 13, 328-360.

NUEVO SANTANDER. El coronel D. José de Escandón ordena a los comandantes de los destacamentos militares preparen a sus tropas, colonos e indios amigos, para que participen en la expedición en contra de los indios rebeldes de la tribu sibuy. *1764.* || PI, 248, 14, 361-364.

PROPAGANDA FIDE, Colegio de. Fray Gaspar Boix, del Colegio Apostólico de Pachuca, solicita permiso para regresar a España, ya que padece una enfermedad nerviosa. Se agregan al expediente los dictámenes oficiales en los que se hacen constar los preceptos a que deben sujetarse tales permisos con el objeto de evitar engaños por parte de los solicitantes. *1787.* || PI, 248, 15, 365-383.

PROPAGANDA FIDE, Colegio de. Breve Apostólico de Pío VI y estatutos generales a que debe sujetarse la erección de misiones del Colegio Apostólico de Propaganda Fide. Copia de un real acuerdo relativo a esta clase de fundaciones y denegación de la licencia solicitada por fray Gaspar Boix. *1787.* || PI, 248, 16, 384-425.

VOLUMEN 249

HABANA, presidio de la. Reales acuerdos para que se auxilie con tropas, armas y dinero al puerto de la Habana en vista de un posible conflicto con Inglaterra. Se agrega un informe dirigido por el mariscal D. Juan de Salamanca, gobernador de dicho puerto, sobre la fuga de unos prisioneros in-

gleses que iban de Veracruz a España, y una relación de los elementos defensivos con que cuenta la isla de Cuba. *1662.* || PI, 249, 1, 1-16.

OAXACA, orden de predicadores de. Los religiosos adscritos a la Provincia de San Hipólito Mártir de Oaxaca, nombran como apoderado a Fray Miguel Garcés. *1662.* || PI, 249, 2, 17-18.

ISLAS DE BARLOVENTO, presidios de las. Reales instrucciones para que se auxilie con tropas, armas y dinero a las guarniciones de las islas de Barlovento, principalmente a las del presidio de la Habana. *1698.* || PI, 249, 3, 19-23.

SITUADOS. Reales instrucciones para que el fiscal de la Audiencia de México entregue, con cargo al producto de los azogues procedentes del Perú, los situados que se deben a la guarnición de Araya y al presidio de Cumaná. *1702.* || PI, 249, 4, 24-27.

NUEVO SANTANDER. Índice de una serie de expedientes con diversos asuntos relativos a la pacificación y colonización del Nuevo Santander. *1773.* || PI, 249, 5, 28-34.

JUICIOS DE RESIDENCIA. Expediente relacionado con la prolongada demora que sufrió el juicio de residencia al que debieron someterse el marqués de Valero y sus deudos, en vista de las enfermedades que de pronto aquejaron al oidor D. José Gutiérrez de la Peña, encargado de la causa. Se agregan extensas consideraciones legales en torno a esta clase de irregularidades y los testimonios médicos relacionados con el estado mental del paciente. *1722-1723.* || PI, 249, 6, 35-77.

INDIAS. misiones de las. Autos derivados de una real cédula en la que se ordena a las autoridades civiles y eclesiásticas de ultramar, se remita anualmente un informe de los trabajos realizados en las misiones, y una relación del número de religiosos encargados de administrarlas. *1747-1749.* || PI, 249, 7, 78-87.

NUEVO SANTANDER, misiones de. Autos de una visita realizada por D. José de Escandón a las misiones de la Sierra Gorda y diligencias en las que Fray Lucas Cabeza de Vaca hace entrega por inventario de la iglesia y convento de Santiago de Jalpa. Se agrega un padrón de sus vecinos y un

informe de las inspecciones hechas por D. Matías de Saldívar en las misiones de Conca, Landa, Tilaco y Tancoyol. *1744.* || PI, 249, 8, 88-103.

TANCOYOL, misión de. Autos relativos a la fundación de la congrega y misión de Nuestra Señora de la Luz de Tancoyol. Deslinde de tierras y padrón de vecinos. *1744.* || PI, 249, 9, 104-109.

NUEVO SANTANDER, misiones de. Informe de una visita que realizó D. José de Escandón a la villa de Cadereyta y a las nuevas misiones establecidas en el Nuevo Santander. Autos relativos a la entrega de tierras, nombramiento de autoridades y padrón de familias avecindadas en la misión de Tilaco. *1744.* || PI, 249, 10, 110-121.

SANTA MARÍA DE AGUA DE LANDA, misión de. Autos relacionados con el establecimiento de la misión de Agua de Landa. Deslinde y reparto de los predios y padrón de vecinos. *1744.* || PI, 11, 122-127.

SAN MIGUEL DE CONCA, misión de. Autos relacionados con el establecimiento de la misión de San Miguel de Conca. Deslinde y reparto de los predios y padrón de vecinos. *1744.* || PI, 12, 128-141.

REAL TRIBUNAL DE CUENTAS. Testimonios presentados por D. Tomás José de Echegaray, oficial de las reales cajas, quien manifiesta no ser culpable del extravío de varios expedientes que para su depuración y glosa puso en manos del contador D. Manuel Villegas. *1744-1745.* || PI, 249, 13, 142-153.

TEXAS. Copia de un dictamen elaborado por el oidor D. Domingo Valcárcel a instancias de D. Jacinto de Barrios y Jáuregui, gobernador de Texas. Se sugieren las medidas necesarias que impidan el establecimiento de súbditos franceses entre las tribus horcoquisas y vidais, cercanas al río de la Trinidad. *1775.* || PI, 249, 14, 154-162.

NUEVO SANTANDER, villa de. D. José de Escandón remite un informe relacionado con la construcción de una presa y una iglesia en la villa del Nuevo Santander. *1758.* || PI, 246, 15, 163-164.

VERACRUZ, puerto de. Reglamentos a que deben sujetarse los reos que trabajan en las obras portuarias de Veracruz y en la fortaleza de San Juan de Ulúa. *1753.* || PI, 246, 16, 165-170.

NUEVO SANTANDER. Exhorto en contra del soldado Antonio Agustín Rodríguez, presunto responsable de un homicidio, quien pide se le conceda sobreseimiento de la causa. Se agregan testimonios suscritos por D. José de Escandón en favor del acusado. *1756-1761.* || PI, 249, 17, 171-175.

NUEVO SANTANDER, misiones de. Instrucciones a las que debe sujetarse el establecimiento de las misiones en el Nuevo Santander y relación de las ya fundadas. Se adjunta una solicitud hecha por los franciscanos de Jalisco para extender los límites de sus misiones. *1755-1758.* || PI, 249, 1, 176-188.

COAHUILA Y TEXAS. El capitán D. José Vázquez Borrego y su hijo solicitan no se les expropien dos estancias de ganado que les fueron mercenadas en premio a sus servicios como pacificadores y colonizadores de Coahuila y grandes áreas territoriales inmediatas a los ríos Grande y Nueces. En los informes adjuntos aparecen noticias relacionadas con el establecimiento de las villas y misiones de Laredo, Revilla, Aguayo, Mier y otras, así como datos relativos a la construcción de caminos, puentes, lanchones y garitas para el pago de peajes. *1751-1769.* || PI, 249, 19, 189-223.

BARBERENA, FRANCISCO DE. Se ordena entregar al capitán D. Francisco de Barberena la cantidad de ochocientos pesos anuales de sueldo, en atención a sus servicios. *1751-1762.* || PI, 249, 20, 224-240.

NUEVO SANTANDER, milicias de. El capitán D. Agustín Iglesias Castillo, sugiere una serie de medidas para que se paguen normalmente los sueldos a las tropas que operan en el Nuevo Santander y de las que es apoderado. Se adjunta una solicitud de D. José de Escandón para que no sufra retraso el abastecimiento de pólvora destinada a los presidios. *1755-1757.* || PI, 249, 21, 241-262.

CAMARGO, villa de. Autos de un litigio promovido por el capitán D. Juan Eusebio Gallo, quien solicita se le devuelvan unos terrenos ubicados en San José de los Palmitos, jurisdicción de Camargo. *1755-1756.* || PI, 249, 22, 263-288.

NUEVO SANTANDER. D. José de Escandón remite un informe de los graves daños ocasionados por un violento y prolongado temporal que azotó

las costas del Nuevo Santander. Se agrega una solicitud para que no sufran ninguna demora los abastecimientos de pólvora en los presidios de la frontera. *1756-1761.* || PI, 249, 23, 289-303.

MATEHUALA. Quejas presentadas por los vecinos de la villa de los Infantes, jurisdicción de Matehuala, en contra del capitán D. Nicolás Antonio y del teniente D. José Félix de Santiago, acusados de extorsión, despojo y abuso de autoridad. Testimonio de D. José de Escandón en apoyo de los quejosos. *1761.* || PI, 249, 24, 312-335.

NUEVO SANTANDER, misiones de. Relación de las visitas que practicó el teniente D. Vicente de Posadas en las misiones de Santiago de Jalpan, San Miguel de Conca, Tilaco, Tancoyol y Agua de Landa. Se agregan testimonios elaborados por D. José de Escandón respecto a la importancia que tienen dichas misiones, así como informes sobre el desarrollo de las mismas. *1772-1779.* || PI, 249, 25, 336-417.

VOLUMEN 250

NEVE, FELIPE DE. Testamentaría del brigadier D. Felipe de Neve, gobernador de Sonora y Nueva Vizcaya. En los cinco cuadernos que forman el expediente aparecen los autos y los inventarios de sus bienes, las instancias presentadas por sus albaceas D. Joaquín Dongo y D. Pedro Corbalán, y las constancias de haberse remitido a la esposa del difunto el monto de la herencia. *1786-1788.* || PI, 250, 1, 1-332.

BALDERRAIN, LUIS MARÍA. El teniente D. Luis María Balderrain adscrito al presidio de San Bernardino de Fronteras, solicita su retiro. *1786.* || PI, 250, 2, 333-335.

ELÍAS, JUAN JOSÉ DE. D. Juan José de Elías solicita se le entregue un dinero que le fue remitido por D. José Antonio Pérez Serrano, asentista del presidio de Fronteras. *1785.* || PI, 250, 3, 336-337.

SONORA. Fray Ángel Antonio Núñez presenta un proyecto para lograr la pacificación y el progreso económico de las villas y misiones que fueron establecidas en las inmediaciones del río Mayo. *1786.* || PI, 250, 4, 338-347.

BACADEGUACHI, misión de. Fray Antonio Martínez de Caballero, superior de la misión de Bacadeguachi, solicita se le reintegre una cantidad de dinero que le fue retenida por acuerdo del obispo de Sonora. Se rechaza su petición en vista de un informe desfavorable que en tal sentido elaboró D. Jacobo de Ugarte y Loyola, gobernador de las Provincias Internas de Occidente. *1786-1787.* || PI, 250, 5, 348-357.

SONORA, milicias de. Instancias presentadas por un grupo de oficiales y soldados de las milicias de Sonora, quienes solicitan se les abonen sus sueldos. Se adjuntan constancias de los servicios prestados por D. Pedro García, pagador de la tropa con base en la villa de Arizpe, y una solicitud para que se paguen los alquileres de la casa en donde opera dicha pagaduría. *1788-1789.* || PI, 250, 6, 358-372.

SONORA Y NUEVA VIZCAYA, milicias de. Se proponen candidatos para que cubran las vacantes de oficiales en las milicias presidiales de Sonora y Nueva Vizcaya. Propuesta para que el capitán D. Nicolás Soler desempeñe interinamente el cargo de comandante en el presidio de Tucson. *1787-1789.* || PI, 250, 7, 373-409.

ANZA, JUAN BAUTISTA DE. El coronel Juan Bautista de Anza solicita se le conceda una nueva comisión tan luego se le releve de su puesto como gobernador y comandante militar de Nuevo México. El interesado agrega una constancia de los servicios que prestó en los ejércitos del rey. *1789.* || PI, 250, 8, 410-442.

VOLUMEN 251

PROPAGANDA FIDE, Colegio de. Fray Miguel de Guadalupe Martínez solicita permiso para viajar a España como procurador del Colegio Apostólico de Pachuca. Se agregan los acuerdos oficiales y los dictámenes elaborados por una junta de religiosos del Colegio de Querétaro, así como un estudio de los estatutos y bulas pontificias relativas a la orden. *1788-1790.* || PI, 251, 1, 1-28.

MARGIL DE JESÚS, FRAY ANTONIO. Los religiosos del Colegio Apostólico de Propaganda Fide, con sede en Querétaro, solicitan se le conceda a Fray José Falcón, procurador de dicho colegio, una licencia para trasladarse a España y a Roma, con el fin de gestionar la canonización de Fray Antonio Margil de Jesús. *1789.* || PI, 251, 2, 29-39.

NUEVO MÉXICO, misiones de. El religioso franciscano Fray José Carral, solicita permiso para trasladarse a España. *1790.* || PI, 251, 3, 40-48.

PROPAGANDA FIDE, Colegio de. Fray Manuel de la Soledad Bullosa, del Colegio Apostólico de Pachuca, solicita permiso para trasladarse a España o a la ciudad de México, con el objeto de atender a su quebrantada salud. Se agregan las constancias de sus médicos y de sus superiores. *1790-1791.* || PI, 251, 4, 49, 67.

NUEVA GALICIA, misiones de la. Fray Francisco García Romeral, de la Provincia Franciscana de Santiago de Jalisco, solicita se le conceda una cátedra de Teología en el convento de Guadalajara. *1791.* || PI, 251, 4, 68-71.

CALIFORNIA, misiones de. Fray Francisco Sánchez, del Colegio Apostólico de San Fernando, solicita licencia para trasladarse a la Nueva California en calidad de misionero. *1791.* || PI, 251, 5, 72-77.

NUEVO SANTANDER, misiones de. D. Antonio Álvarez Quiroz, apoderado de los misioneros del Nuevo Santander, solicita se le reintegre una cantidad de dinero que indebidamente le fue cobrado en Veracruz como derechos arancelarios en el pago de sínodos. *1784-1791.* || PI, 251, 6, 78-82.

NUEVA GALICIA, milicias de la. Desde Guadalajara, D. Jacobo de Ugarte y Loyola solicita se le envíe una partida de dragones para que custodie a los reos sentenciados a la pena de presidio. *1795.* || PI, 251, 6, 83-90.

NUEVA VIZCAYA, misiones de. Diligencias verificadas con el fin de averiguar el paradero de Fray Rafael Rodríguez Hucha, administrador de la misión de la Natividad de Nuestra Señora de Bachíniva. Se agregan amonestaciones e instancias para que dicho religioso regrese a España en vista de haber cumplido los diez años de servicios misionales en la Nueva España. *1797-1798.* || PI, 251, 7, 91-110.

ZACATECAS, misiones de. Fray Francisco Navarro, misionero adscrito a la provincia de Zacatecas, solicita licencia para regresar a España en virtud de haber cumplido diez años de servicios apostólicos. *1796-1797.* || PI, 251, 8, 111-114.

ZACATECAS, misiones de. Fray Francisco Martín Calderón solicita permiso para regresar a España en vista de haber cumplido los diez años de servicios apostólicos. *1797.* || PI, 251, 9, 115-119.

NUEVO SANTANDER, misiones de: Fray José Ángel Dorrego, del convento de San Francisco de México, a pedimento de Fray Nicolás Murgoitio solicita se envíen religiosos para que atiendan a las misiones de Tamitas, Tanlaco, Guayabos y el Saúz. *1800.* || PI, 251, 9, 120-123.

ACATITA DE BAJÁN. Relación y glosa elaborada por D. Manuel Royuela, tesorero de Saltillo, respecto a los caudales que fueron confiscados a los insurgentes en Acatita de Baján. *1819.* || PI, 251, 10, 124-137.

NUEVO SANTANDER, milicias de. El comandante D. Joaquín Arredondo informa no haber ocurrido novedades en las provincias bajo su custodia. *1820.* || PI, 251, 11, 138-142.

SONORA, milicias de. Copias de los partes militares remitidos por los capitanes Antonio de Narbona y Alejo García Conde, quienes informan haber derrotado a una coalición de tribus rebeldes en el poblado de Arivichi. *1820.* || PI, 251, 11, 143-152.

SONORA, milicias de. Informes y averiguaciones en torno a la conducta del sargento mayor D. Juan Lombán, por no haber acudido oportunamente en defensa de las tropas que combatían a los rebeldes ópatas en el poblado de Bavispe. *1820.* || PI, 251, 11, 143-152.

NUEVO SANTANDER, milicias de. El comandante D. Joaquín Arredondo remite los partes de varias campañas en contra de las tribus que merodeaban cerca de las villas de Lampazos, El Alamo, Revillegigedo y los presidios inmediatos al Río Grande. Se pide el ascenso de varios oficiales distinguidos y se informa que el regimiento del Infante D. Carlos no debe pasar de Saltillo, en vista de que no cuenta con los auxilios necesarios para su sostenimiento. *1820-1821.* || PI, 251, 11, 143-181.

TEXAS. Averiguaciones hechas por acuerdo del teniente coronel D. Antonio Martínez, gobernador de Texas, respecto a la presencia de los ciudadanos James Kirkham y Moses Austin. Este último, después de proporcionar sus datos biográficos, exhibe un permiso para establecerse en dichas provincias en calidad de colono. Se agregan informes relacionados con las incursiones del corsario Lafitte en la isla de Galveston, y datos sobre las condiciones defensivas de las fronteras. *1820.* || PI, 251, 12, 182-190.

TEXAS, milicias de. Copias de las informaciones elaboradas por el brigadier D. Joaquín Arredondo sobre las actividades llevadas a cabo por el

regimiento del Infante D. Carlos. Se hace hincapié en la carencia de recursos para la subsistencia de las tropas y se agrega el informe de un combate con los indios rebeldes en la misión de San Juan de Béjar. *1820-1821.* || PI, 251, 12, 191-199

COAHUILA Y TEXAS, milicias de. El brigadier D. Joaquín Arredondo remite los partes de varias campañas en contra de las tribus rebeldes que merodeaban en la villa de Cuatro Ciénegas y en las haciendas del Alamo y San Juan. Se agrega la constancia de haberse remitido a través de la tesorería de Saltillo y a petición del propio Arredondo, la cantidad de seis mil pesos para el sostenimiento de las tropas fronterizas. *1821.* || PI, 251, 12, 200-231.

AGUAYO, villa de. Interesantes informaciones elaboradas por el brigadier D. Joaquín Arredondo, quien dice haber sorprendido en la villa de Aguayo una conjura en favor de D. Agustín de Iturbide y en pro de la independencia. Se dan los nombres de las personas comprometidas y se piden auxilios para evitar que se extienda el movimiento. *1821.* || PI, 251, 12, 232-249.

COAHUILA Y TEXAS. El brigadier D. Joaquín Arredondo reproduce el texto de un tratado de paz celebrado con el Gran Cadó, cacique de los Tahuacanos. Informa que se hacen arreglos para la pacificación de las tribus Comanches y Lipanes, y presenta un proyecto para que esa paz sea duradera. *1821.* || PI, 251, 12, 250-269.

SONORA Y NUEVA VIZCAYA, milicias de. Desde Chihuahua el mariscal D. Alejo García Conde solicita se envíen socorros a las misiones y a las tropas fronterizas. Se adjunta el parte de un combate sostenido con los rebeldes ópatas de Aribechi. *1820.* || PI, 251, 12, 270-282.

SONORA Y NUEVA VIZCAYA, milicias de. El capitán Juan Lombán solicita se haga una averiguación respecto a su conducta en una acción de armas que sostuvieron las tropas a su mando en contra de los rebeldes de Aribechi. *1281.* || PI, 251, 12, 283-287.

NUEVO MÉXICO, milicias de. El capitán D. Antonio de Narbona solicita se recompense al cacique Antuna por haber colaborado en la pacificación de las tribus apaches del territorio inmediato a Tucson. *1821.* || PI, 251, 12, 288-299.

DURANGO, milicias urbanas de. Un grupo de aficiales adscritos a las milicias urbanas de Durango, hace patente su fidelidad a la causa de la monarquía y solicita que dicha corporación no sea substituida por el Regimiento de Zamora. *1821.* || PI, 251, 12, 300-306.

SONORA Y NUEVA VIZCAYA, milicias de. El mariscal D. Alejo García Conde informa desde la villa de Chihuahua que las tropas a su mando permanecen fieles a la monarquía y que ya se espera el arribo del regimiento de Zamora para que auxilie a las milicias provinciales. *1821.* || PI, 251, 12, 307-312.

NUEVO MÉXICO, milicias de. El mariscal D. Alejo García Conde informa que ha tenido noticias del establecimiento de súbditos franceses en las inmediaciones del Río Chato, por lo que solicita la permanencia del regimiento de Zamora. *1821.* || PI, 251, 12, 313-320.

SONORA Y NUEVA VIZCAYA, milicias de. Informes y ocursos dirigidos desde Chihuahua por el mariscal D. Alejo García Conde y los comandantes de los cuerpos presidiales. Se adjuntan relaciones con el número de tropas que operan en aquellas provincias, se solicita el envío de armamentos para reforzarlas y se pide, como asunto de vital importancia, la permanencia del regimiento de Zamora. *1821.* || PI, 251, 12, 321-347.

VOLUMEN 252

NUEVO REINO DE LEÓN. Desde Monterrey, el brigadier D. Joaquín Arredondo desmiente, con los necesarios testimonios, los cargos de ser cómplice en el contrabando y comercio clandestino de tabacos. Se agregan comentarios relacionados con las disposiciones legales que reglamentan dicho comercio. *1818.* || PI, 252, 1, 1-16.

COAHUILA Y NUEVO SANTANDER, milicias de. Disposiciones elaboradas por el brigadier D. Joaquín Arredondo, en el sentido de que haya una mayor vigilancia en las costas y fronteras de aquellas provincias. Se proporcionan informaciones sobre el ilegal establecimiento de comerciantes extranjeros, y se transcriben los partes de varios encuentros con los indios rebeldes cerca de la Villa de Altamira. *1818.* || PI, 252, 1, 17-28.

NUEVO SANTANDER. Disposiciones elaboradas por el brigadier D. Joaquín Arredondo con el fin de evitar el contrabando y el comercio clandestino de tabacos. *1818-1819.* || PI, 252, 1, 29-39.

NUEVO SANTANDER, milicias de. Partes elaborados por D. Joaquín Arredondo, comunicando el resultado de varias campañas en contra de los indios lipanes y comanches. Se agregan los testimonios de varios labradores que fueron cautivados por los indígenas cerca de la villa de Altamira y en los ranchos del Vallecillo y Gualegua, así como datos relativos a la vigilancia en el puerto de Altamira. *1819.* || PI, 252, 1, 40-91.

NUEVO SANTANDER. Informe remitido por el brigadier D. Joaquín Arredondo respecto a la partida de un batallón con rumbo a Tampico. Se agrega una relación del vestuario y demás efectos que dichas tropas necesitan, y una información relacionada con la venta de tabacos labrados. *1819.* || PI, 252, 1, 92-101.

FLOTA MERCANTE. Relación de la carga que transportan a España y a la Habana los navíos "Palas" y "Castilla", ambos comandados por el capitán D. José Yanci. Sin fecha. || PI, 252, 1, 102.

NUEVO SANTANDER, milicias de. El brigadier D. Joaquín Arredondo informa que se ha dispuesto aumentar la vigilancia de las costas, ya que por ellas merodean buques corsarios al mando del aventurero Mc Gregor. Se comunica también que una gavilla de indios rebeldes llevó a cabo varias sangrientas incursiones en los distritos de Tula y Río Blanco. *1819.* || PI, 252, 1, 103-109.

TEXAS, milicias de. El brigadier D. Joaquín Arredondo solicita se paguen los sueldos a las tropas que, al mando del capitán D. Juan de Castañeda, realizaron una expedición en contra de un grupo de aventureros que operaban en Galveston. *1819.* || PI, 252, 1, 110-111.

TEXAS, milicias de. El Lic Rafael del Llano pide al brigadier D. Joaquín Arredondo se le remitan las sumarias y la causa en contra de Salvador Carrasco y el capitán Juan de Castañeda, acusados de ser contrabandistas. *1819.* || PI, 252, 1, 112-116.

COAHUILA Y TEXAS, milicias de. El brigadier D. Joaquín Arredondo informa que se han tomado providencias con el fin de proveer de víveres y vestuario a las tropas que tienen como base de operaciones la villa de Béjar. Aparecen también algunos datos relativos al comercio y distribución de tabacos labrados. *1819.* || PI, 252, 1, 117-121.

NUEVO SANTANDER, milicias de. El brigadier D. Joaquín Arredondo rinde un informe relacionado con la situación de las tropas provinciales acantonadas en el distrito de Altamira. *1819.* || PI, 252, 1, 122-134.

TEXAS. En un informe pormenorizado, el coronel D. Antonio Martínez da a conocer los cuantiosos daños ocasionados por un violento y prolongado temporal que arrasó el distrito de Béjar. Por su parte, el brigadier Arredondo solicita se remitan socorros a los afectados. *1819.* || PI, 252, 1, 135-139.

NAGADOCHES Y NAQUITOCHES. El capitán D. Francisco Adam solicita al brigadier Arredondo se le proporcione una escolta para trasladarse a Nagadoches y puntos circunvecinos, con el fin de conseguir la obediencia de un grupo de rebeldes criollos, así como para rescatar a varias familias cautivadas por los comanches. *1819.* || PI, 252, 1, 140-148.

COAHUILA Y TEXAS, milicias de. Partes de dos encuentros ocurridos en los parajes de La Hedionda y La Tortuga. Se pide una recompensa para el cabo Antonio Múzquiz y para el sargento Santiago López por su valeroso comportamiento en estas campañas en contra de los rebeldes lipanes. *1819.* || PI, 252, 1, 149-164.

NUEVO SANTANDER, milicias de. El brigadier D. Joaquín Arredondo notifica que ha decretado la pena de muerte para todos aquellos extranjeros que presten algún socorro a los insurgentes. Además, informa que tiene preparado un viaje de inspección a la frontera. *1819.* || PI, 252, 1, 165-172.

NUEVO MÉXICO, milicias de. El mariscal D. Alejo García Conde informa que se ha logrado firmar una alianza entre el gobernador de Nuevo México y el cacique de la Estrella, con el fin de pacificar a las tribus comanches, chuchunticas y lamparicas. Se adjunta una lista con los nombres de los rebeldes que solicitaron el indulto. *1819.* || PI, 252, 1, 173-182.

NUEVO MÉXICO, milicias de. Copia de una comunicación suscrita por el teniente D. José Romero, comandante del presidio de Tucson. Se dan a conocer los resultados de un combate que las tropas a su mando sostuvieron en contra de los apaches en la sierra de la Madera. Además se solicitan avíos, repuestos y armamentos en mejores condiciones. *1819.* || PI, 252, 1, 183-188.

NUEVO MÉXICO, milicias de. El mariscal D. Alejo García Conde remite el parte de un encuentro sostenido entre las tropas de la guarnición de Taos, comandadas por el teniente José María Arce, y una gavilla de indios pananas que merodeaban en los parajes inmediatos al río del Almagre. *1819.* || PI, 252, 1, 189-194.

SONORA Y SINALOA, milicias de. El mariscal D. Alejo García Conde remite el parte de un encuentro sostenido con los apaches en el poblado de Bacoachi. También informa que se ha dispuesto aumentar el número de tropas en las guarniciones de Mazatlán, Maloya, Escuinapa, Chametla y Rosario, y en envío de una escolta que custodie los caudales y el vestuario destinado a las tropas acantonadas en Arizpe. *1820.* || PI, 252, 1, 195-215.

MAZATLÁN. Se anuncia el arribo de la fragata "La Cleopatra", procedente del Callao. Se agrega la lista de mercaderías que dicho navío conduce a San Blas y a la Alta California. Además se disponen las medidas necesarias para que la nave no corra el peligro de ser agredida por los insurgentes. *1820.* || PI, 252, 1, 216-224.

NUEVO MÉXICO, milicias de. El mariscal D. Alejo García Conde remite un informe en el que se hacen constar los donativos que, para sostener a las tropas francas de la frontera, fueron recaudados por el teniente coronel D. Facundo Melgares, gobernador de Nuevo México. *1820.* || PI, 252, 1, 225,228.

INDIOS PANANAS. Informe elaborado por el mariscal D. Alejo García Conde sobre las costumbres y el temperamento de los indios pananas, sus conflictos con las tribus vecinas, su inconstancia para sostener los tratados de paz y el peligro que representan sus relaciones con los aventureros norteamericanos. *1820.* || PI, 252, 1, 229-231.

COAHUILA Y TEXAS, milicias de. Informe dirigido al mariscal D. Alejo García Conde por el Capitán D. José Gaspar de Ochoa, quien antes de reintegrarse a sus cuarteles en Durango hace una relación de las actividades realizadas por las tropas a su mando en las provincias y presidios fronterizos. Además, se solicita el ascenso de un grupo de oficiales distinguidos. *1820.* || PI, 252, 1, 232-235.

ALTA CALIFORNIA, milicias de. El mariscal D. Alejo García Conde informa que se cumplen las órdenes para el traslado, por vía marítima, de

las tropas, municiones y efectos destinados a los presidios de la Alta California. *1820.* || PI, 252, 1, 236-238.

NUEVO MÉXICO Y ALTA CALIFORNIA, presidios de. Copias de varios informes en donde se dan a conocer los resultados de una campaña que llevaron a cabo las tropas del presidio de Monterrey en contra de los indios yumas. Se comunica también la fuga de unos rebeldes apaches que estaban presos en Tucson. *1820.* || PI, 252, 1, 239-243.

SONORA, milicias de. El capitán D. Antonio Cordero informa que ya se persigue a una gavilla de rebeldes que dieron muerte a cinco paisanos en el paraje de El Salto. También se informa el envío de tropas a Bavispe. *1820.* || PI, 252, 1, 244-247.

JANOS, presidio de. Testimonios elaborados en torno a la conducta observada por el alférez D. José Valenzuela y el cabo D. José Tapia, acusados de haberse insubordinado en el momento de pasar revista a la tropa que iba en auxilio de Bavispe. Orden para que los inculpados pasen a Chihuahua y sobreseimiento de la causa por falta de méritos. *1820.* || PI, 252, 1, 248-263.

SONORA, milicias de. Informes elaborados por el mariscal D. Alejo García Conde en relación con un oficio que le fue dirigido por el comandante D. Juan Lombán. Se dan a conocer algunos incidentes relacionados con la rebelión ocurrida en Bavispe, así como la valiosa participación del cacique ópata D. Juan Evangelista Barrios en pro de la paz. *1820.* || PI, 252, 1, 264-271.

CHIHUAHUA, milicias de. Copias de un informe confidencial suscrito por una persona que se hace llamar "un fiel realista". Se pide la inmediata destitución de D. Ramón Falcó y de D. Francisco de Paula Tamariz, inspector y tesorero del ejército, respectivamente. Se hace notar que las desavenencias entre ambos funcionarios y la falta de los sueldos pueden provocar una insurrección en el seno de las milicias provinciales. Además, sugiere la conveniencia de que se nombre inspector al coronel D. José María Allende. *1820.* || PI, 252, 1, 272-274.

SONORA Y NUEVO MÉXICO, milicias de. Informes elaborados por el mariscal D. Alejo García Conde sobre varias incursiones de los indios rebeldes en los parajes de Bavispe, Papagos, San Javier y presidio de Tucson. *1820.* || PI, 252, 1, 277-294.

NUEVO MÉXICO, milicias de. Informes remitidos al mariscal D. Alejo García Conde por los comandantes de las tropas presidiales de Nuevo México, a quienes se comisionó para localizar el paradero de una partida de insurgentes que, con el auxilio de las tribus pananas y un grupo de aventureros norteamericanos, operaban en un paraje denominado El Consejo Ciego. *1820.* || PI, 252, 1, 275-286.

SONORA Y NUEVO MÉXICO, milicias de. Diversos informes elaborados por el mariscal D. Alejo García Conde, sobre las campañas organizadas en contra de los insurgentes, las tribus rebeldes y los aventureros norteamericanos. Se solicita el envío de armamento, vestuario y víveres, así como una remesa de dinero para liquidar los sueldos del regimiento de Zamora. *1820.* || PI, 252, 1, 295-309.

CHIHUAHUA, guarnición de. El coronel D. Gregorio Arana, comandante de la guarnición de Chihuahua, solicita se le reintegre al regimiento de Zamora. *1820.* || PI, 252, 1, 310-312.

PROVINCIAS INTERNAS DE OCCIDENTE, milicias de las. D. Diego García Conde, comandante general de las milicias fronterizas, remite un informe en el que aparece una relación de los cuantiosos gastos que representa el sostenimiento de las tropas con sólo el monto de los impuestos locales. Propone licenciar parte de la tropa y pide se le concedan las rentas del ramo de tabacos para disminuir la gravedad del problema. *1820.* || PI, 252, 1, 313-327.

SONORA, milicias de. El mariscal D. Alejo García Conde remite una relación con los nombre de cuatro familias de indios rebeldes que solicitaron la paz en el poblado de Guaramota. *1819.* || PI, 252, 1, 328-330.

SONORA Y SINALOA. El comandante D. Antonio Cordero informa que en los ayuntamientos de aquellas provincias se ha jurado solemnemente la constitución de la monarquía española. *1820.* || PI, 252, 1, 331-338.

BAVISPE, puerto de. El mariscal D. Alejo García Conde manifiesta haber remitido por separado la causa y la sumaria formada en contra de los reos que resultaron implicados en la segunda conspiración acaecida en Bavispe. Pide también se recompense a los caciques ópatas D. Juan Evangelista Barrios y a D. Salvador Miranda por haber contribuido al logro de la paz. *1820.* || PI, 252, 1, 333-337.

ÍNDICE DEL RAMO DE REALES CÉDULAS

(Continúa)

ALCABALAS. Se agradece al oidor D. Juan Sáenz Moreno su buena administración y superintendencia en las alcabalas de México, y le ordena que los sueldos de las nuevas plazas que se creen, junto con las que ya existen, no excedan del presupuesto. *Madrid, agosto 9 de 1680.* || RC, 18, 47, 84-89.

ADUANA DE MÉXICO. Se ordena al oidor D. Juan Sáenz Moreno des tituya a D. Gerónimo de la Reguera, contador de la Aduana de México, y le dice que le extraña no haya obedecido su cédula de junio 14 de 1678 a este respecto. *Madrid, agosto 9 de 1680.* || RC, 18, 48, 90.

INDIAS. Da facultad a los virreyes presidentes de las audiencias de Indias de nombrar un acompañado, a los visitadores para los casos en que éstos sean recusados por las partes. *Madrid, septiembre 13 de 1680.* || RC, 18, 49, 91.

NUEVA GALICIA. Ordena al Virrey le informe si con el nombramiento de teniente de capitán general dado a D. Andrés de Estrada, se le otorgó la facultad, reclamada por la Audiencia de Guadalajara, de investigar los excesos que cometen los militares en Nueva Galicia y las razones que se tuvieron. *Madrid, septiembre 21 de 1680.* || RC, 18, 50, 92-93.

AZOGUE. Ordena al Virrey le informe la cantidad que se puede otorgar a los oficiales de la Hacienda de Guadalajara para las mermas de azogue, reparos del almacén y otros gastos, pues se les ha ordenado que no sigan percibiendo los derechos de la distribución de azogue, que utilizaban para el efecto. *Madrid, septiembre 21 de 1680.* || RC, 18, 51, 94-95.

GUADALAJARA. Se ordena al Virrey no prorrogue por más de un año el oficio de los corregidores y alcaldes mayores de Guadalajara si estos funcionarios no han pagado, previa constancia suscrita por los oficiales de la Real Hacienda, los impuestos correspondientes a sus respectivos empleos. *Madrid, septiembre 21 de 1680.* || RC, 18, 52, 96-97.

ARMADA DE BARLOVENTO. Se ordena al Virrey nombre un pagador y un tenedor de bastimentos para la Armada de Barlovento, cargos que, con una fianza y un sueldo de 8,000 y 5,000 ducados respectivamente, deberán desempeñarse alternativamente cada dos años. *Madrid, octubre 1º de 1680.* || RC, 18, 53, 98-99.

MICHOACÁN. Se ordena al Virrey que por medio del tribunal de cuentas de la provincia de Michoacán, se paguen las mercedes otorgadas para la edificación de la iglesia de aquella provincia y se cobren los adeudos y la renta de una canonjía que fue suprimida para aplicarla a tal fin. *Madrid, octubre 3 de 1680.* || RC, 18, 54, 100-102.

MICHOACÁN. Se prorroga por otros tres años el beneficio de los efectos que fueron concedidos para la edificación de la iglesia de Michoacán, siempre y cuando su cabildo dé cuenta precisa de cuáles fueron los procedimientos que durante los doce años anteriores se emplearon para administrarlos. *Madrid, octubre 3 de 1680.* || RC, 18, 55, 103-104.

CASA DE LA CONTRATACIÓN DE SEVILLA. Ordena al Virrey que cuando se encontrare ropa de China sin registrar, obedezca la cédula inserta sobre que no se decomisen ni se consuman en Nueva España sino que se envíen a la Casa de la Contratación de Sevilla. *Madrid, octubre 4 de 1680.* || RC, 18, 57, 105-106.

INDIAS. Ordena a los virreyes presidentes, audiencias y gobernadores de las Indias hagan que todos los oficiales reales que hayan recibido sueldo completo, siendo solamente interinos, restituyan la mitad a la Caja Real (Cédula impresa). *Madrid, octubre 5 de 1680.* || RC, 18, 57, 107-108.

DUQUE DE VERAGUA. Comunica al Virrey lo que ha dispuesto para que, el del Perú, sitúe al Duque de Veragua la merced que le concedió de 4,000 ducados en indios vacos de aquellas provincias, mientras se le sitúan en Nueva España. *San Lorenzo, octubre 10 de 1680.* || RC, 18, 58, 109-111 (Exp. mal encuadernado: principia en la p. 111*v*, continúa en la 111*r*, 109*r*, 109*v*, y termina en la 110*r*.

BERJÓN DE CAVIEDES, TOMÁS. Ordena al Virrey no permita a D. Tomás Berjón de Cabiedes, oidor de la Audiencia de Lima nombrado para la de México, ejercer su oficio, hasta que se tomen noticias de su conducta, pero que sin embargo se le pague su salario. *San Lorenzo el Real, octubre 20 de 1678.* || RC, 18, 59, 112-113.

ORO Y PLATA. Envía al Virrey copia de los documentos sobre el oro y la plata de rescate que se da a los indios, negros y mulatos, y que se comercia sin quintar; de los daños que se siguen, y de la forma de remediarlos. (Se insertan los documentos.) *San Lorenzo el Real, octubre 24 de 1680.* || RC, 18, 60, 114-122.

CUBA. Envía al Virrey copia de una carta en que le informan del mal estado de Cuba, y le ordena socorra esta isla. (Se inserta la carta.) *San Lorenzo el Real, octubre 28 de 1680.* || RC, 18, 61, 123-124.

SEÑOREAJE. Informa al Virrey la suspensión del pago de salario a D. Lope de Hoces y Córdoba, Conde de Honachuelos, por haberse dispuesto para tal efecto del derecho de señoreaje, y le previene para que en lo sucesivo no se incurra en esta falta. *San Lorenzo el Real, octubre 31 de 1680.* || RC, 18, 62, 125-128.

COMERCIO. Ordena al Virrey nombre juez que averigüe el comercio de cacao que el capitán D. José de Castro hizo de Caracas a Veracruz, en los navíos que llevó con el asiento de negros. (Se inserta la orden dada el oidor de la Audiencia de Guadalajara, de la Nueva Galicia D. Juan de Padilla Guardiola, sobre este asunto.) *Madrid, noviembre 4 de 1680.* || RC, 18, 63, 129-132.

BIZCOCHO. Ordena al Virrey envíe bizcocho a la Habana, para que se pueda proveer de él la flota que va este año por la hacienda al mando del Marqués de Brenes. *Madrid, noviembre 5 de 1680.* || RC, 18, 64, 133-134.

INDIOS. Ordena a los virreyes, presidentes y gobernadores de Perú y Nueva España, designen a los indios que trabajen en los obrajes y otras partes, un pago justo, y se cuide que estos trabajadores no sean menores de 18 años. (Cédula impresa.) *Madrid, noviembre 7 de 1680.* || RC, 18, 65, 135-136.

TRIBUNAL DE CUENTAS. Comunica al Virrey que aprobó al oidor D. Juan Sáenz Moreno su provisión sobre la puntualidad con que ha de asistirse al Tribunal de Cuentas de México, pero que sin embargo se reprenda al contador D. Juan Bautista Mendrice, por no haber tratado con el debido respeto a los contadores D. Andrés de Herrera y D. Francisco de Rodezno y que a éstos les sean restituidas las multas que se les impuso. *Madrid, noviembre 7 de 1680.* || RC, 18, 66, 137-138.

ALCABALAS. Ordena al Virrey disponga lo necesario para que el Tribunal de Cuentas de México rinda a D. Juan Sáenz, administrador y superintendente de alcabalas, las cuentas que tocan de la administración del año de 1678. *Madrid, noviembre 13 de 1680.* || RC, 18, 67, 139-140.

VERACRUZ. Ordena al Virrey le remita los autos que D. Sebastián de Guzmán y Córdoba, contador de la Caja Real de México, hizo y envió a su antecesor, de los fraudes que cometieron en Veracruz unos navíos cargados de cacao. *Madrid, noviembre 13 de 1680.* || RC, 18, 68, 141-142.

VIRREY. Da facultad al Virrey de proveer 12 oficios en criados y allegados suyos, pese a las órdenes antes dadas en contra de esto, y que éstos sean dos de primera clase, cinco de segunda y cinco de tercera. *Madrid, noviembre 23 de 1680.* || RC, 18, 69, 143-144.

ISLAS FILIPINAS. Faculta al Virrey para nombrar personas en los oficios de factor, tesorero y contador de la Caja Real de Manila. *Madrid, noviembre 3 de 1680.* || RC, 18, 70, 145.

ISLAS FILIPINAS. Ordena al Virrey vea si hay en Nueva España sacerdotes que quieran ir de voluntarios a Filipinas, y que de haberlos, los envíe. *Madrid, noviembre 30 de 1680.* || RC, 18, 71, 146.

ISLAS FILIPINAS. Ordena al Virrey le informe de los medios que sin gravamen de la Hacienda, puedan aplicarse al aumento de las prebendas que solicita el cabildo de Manila. *Madrid, noviembre 30 de 1680.* || RC, 18, 72, 147.

INGLESES. Informa al Virrey la noticia que se ha tenido de que tres naves inglesas se preparan para ir a Campeche a cortar palo de tinte, y le ordena que envíe todos los refuerzos posibles para en caso de que lleguen, se les aprehenda. *Madrid, noviembre 30 de 1680.* || RC, 18, 73, 148-149.

INDIAS, armada de. Ordena al Virrey se comunique a D. Francisco Nicolás de Castro a quien se le hizo merced de uno de los entretenimientos de la armada de Indias, pase a ejercer su empleo. *Madrid, diciembre 3 de 1680.* || RC, 18, 74, 150.

HABANA. Encarga al Virrey vea que el comercio de México haga un donativo para concluir la muralla de la Habana, a semejanza del que hizo Lima para la fortificación de Panamá. *Madrid, diciembre 6 de 1680.* || RC, 18, 75, 151-152.

ALMONEDAS. Ordena al Virrey se determinen los autos pendientes en la Audiencia de México acerca de los ministros que han de asistir a las almonedas, y sobrellevar a ellas a pregón y por asiento, los fletes de plata y

otros géneros que se envían de socorro. *Madrid, diciembre 7 de 1680.* || RC, 18, 76, 153-155.

LÓPEZ GREGORIO. Encarga al Virrey ordene al oidor D. Gonzalo Suárez de San Martín, encargado de recaudar las limosnas para la beatificación de Gregorio López, las envíe en el navío que va por el tesoro real, al mando del general D. Gaspar de Velasco. *Madrid, diciembre 7 de 1680.* || RC, 18, 77, 156-157.

BIZCOCHO, provisión de. Aprueba el asiento que se hizo con D. Nicolás Trujillo Villavicencio, Tomás Mendoza y José Hidalgo, de la proveeduría de bizcocho, que se envía de socorro a los presidios, por cuenta de la Hacienda. *Madrid, diciembre 7 de 1680.* || RC, 18, 78, 158-170.

FLETES. Ordena al Virrey se lleven a la Almoneda y se pongan en asiento los fletes de los géneros que se transportan en Nueva España por cuenta de la Hacienda. *Madrid, diciembre 7 de 1680.* || RC, 18, 79, 171-172.

CUBA, presidio de. Ordena al Virrey se acuda al presidio de Cuba con el situado que le corresponde según las compañías que se encuentran en él, y se reintegre en parte, lo que se le dejó de enviar el año de 1679. *Madrid, diciembre 14 de 1680.* || RC, 18, 80, 173-174.

LIMOSNAS. Ordena al Virrey vea cuál de los medios que propone D. Juan Bautista Mendrice para la compra de vino y aceite que se da de limosna a los religiosos de Nueva España, es el más conveniente. *Madrid, diciembre 17 de 1680.* || RC, 18, 81, 175-180.

ISLAS FILIPINAS. Comunica al Virrey que le envía duplicado de la cédula en la que dispone lo que se ha de observar con los carguios de las naos que llegan de Filipinas, y que atenúan sus derechos reales. *Madrid, diciembre 17 de 1680.* || RC, 18, 82, 181.

CUBA. Ordena al Virrey averigüe el paradero de los 18,000 pesos que el fiscal de la Audiencia de México dice se enviaron a Cuba para reparo de sus fortificaciones, y que el gobernador dice, no lo ha recibido. *Madrid, diciembre 17 de 1680.* || RC, 18, 83, 182-183.

ISLAS FILIPINAS. Ordena se ejecute lo dispuesto en el auto que proveyó el Tribunal de Cuentas de México el año de 1677, sobre los términos que

han de darse a los carguios que vienen de Filipinas, para que así paguen el derecho correspondiente. (Se inserta el auto.) *Madrid, diciembre 17 de 1680.* || RC, 18, 84, 184-185.

ISLAS FILIPINAS. Ordena al Virrey pregunte al Tribunal de Cuentas el motivo que tienen para querer despachar por provisión, lo que se ofrece en Manila, siendo pretorial la Audiencia de aquellas islas. *Madrid, diciembre 17 de 1680.* || RC, 18, 85, 186-187.

FLORIDA. Ordena al Virrey le informe los motivos que tuvo el fiscal de la Audiencia de México, para oponerse a la paga de los 1,500 ducados que se destinaban para regalos de los indios y caciques de la Florida, con el fin de convertirlos a la fe, y le pide que de no haber inconveniente se vuelvan a enviar para que el gobernador no tenga que descontarlos del situado. *Madrid, diciembre 24 de 1680.* || RC, 18, 86, 188-190.

FLORIDA, presidio de la. Comunica al Virrey que revoca la cédula de abril 10 de 1679, en que ordenó que el gobernador de Florida enviase la lista de soldados en servicio, para destinarle lo que correspondiera; y le ordena que en adelante se le envíe lo equivalente a 350 plazas, sin que tenga que enviar la dicha lista. *Madrid, diciembre 24 de 1680.* || RC, 18, 87, 191-193.

FLORIDA, presidio de la. Ordena al Virrey se aumente cada año el situado del presidio de la Florida, conforme al número de religiosos franciscanos que lleguen del obispado de Cuba, a los lugares de indios infieles de esa región. *Madrid, diciembre 26 de 1680.* || RC, 18, 88, 194-197.

NAOS DE FILIPINAS. Se ordena al Virrey celebre un acuerdo con el Tribunal de Cuentas de México y con el comercio de la Nueva España y se le notifique cuáles de las medidas propuestas por el contador D. Juan Bautista Mendrice son las más adecuadas para evitar los fraudes en el cobro de los derechos que deben pagar las mercaderías procedentes de Filipinas. *Madrid, febrero 4 de 1680.* || RC, 18, 89, 198-206.

NICARAGUA. Ordena al Virrey que si el presidente de la Audiencia de Guatemala le pidiese gente para el castillo de San Juan de la ciudad de Granada, se la envíe. *Madrid, febrero 26 de 1680.* || RC, 18, 90, 207-208.

BIENES DE DIFUNTOS. Ordena al Virrey haga que la Caja Real de México pague a la de Bienes de Difuntos, los 18,565 pesos que expidió

su antecesor y que en este caso revoca su cédula que prohíbe pagar las libranzas atrasadas. Y que en cuanto al asunto de D. Gerónimo López de Saavedra, que fue depositario general del Perú, le pide lo reconozca en la Audiencia de México. *Madrid, marzo 3 de 1680.* || RC, 18, 91, 209-210.

CORREO MAYOR. Ordena al Virrey que junto con el fiscal de la Audiencia de México y la parte del Correo Mayor, se vean las representaciones que hace el contador del Tribunal de Cuentas D. Juan Bautista Mendice, sobre el pago que se da a dicho correo por el despacho que de su cuenta va a distintas partes del reino, y que se le envíen los autos e informes de lo resuelto. *Madrid, marzo 3 de 1680.* || RC, 18, 92, 211-212.

TRIBUNAL DE CUENTAS. Ordena al Virrey se informe del estado que en la Audiencia de México se halla el asunto, sobre la jurisdicción que toca o debe tocar al Tribunal de Cuentas de México, y se le dé resolución. *Madrid, marzo 6 de 1681.* || RC, 18, 93, 213-214.

INDIAS, religiosos en las. Ordena al Virrey y Audiencia de México, se obedezca la cédula inserta, de octubre 23 de 1672, sobre que los religiosos de las Indias que sean desposeídos de sus hábitos, se envíen a España. *Madrid, marzo 30 de 1681.* || RC, 18, 94, 215-216.

HABANA. Ordena al Virrey se envíen a la Habana, durante tres años más los 20,000 pesos anuales que se destinan a la construcción de la muralla, así como que les remitan el situado con puntualidad. *Madrid, marzo 30 de 1681.* || RC, 18, 95, 217-218.

REYES, JUAN DE LOS. Ordena al Virrey que, en el asunto del capitán Juan de los Reyes, sobre el asalto que hizo a una balandra holandesa, además de la administración de justicia, se haga cargo de que se le castigue severamente, como escarmiento a los demás. *Madrid, marzo 3 de 1681.* || RC, 18, 96, 219-220.

BARLOVENTO, armada de. Ordena al Virrey averigüe quiénes fueron los culpables de que la Armada de Barlovento haya permanecido tanto tiempo en la Habana, pese a las órdenes que se le dieron de que pasara a Veracruz y de que fuera a socorrer a Porto Velo. *Madrid, marzo 30 de 1681.* || RC, 18, 97, 221-222.

BARLOVENTO, armada de. Ordena al Virrey que siempre que la Armada de Barlovento salga de Veracruz, disponga que los oficiales de Hacienda de ese puerto comuniquen a los de los puertos a donde se destinare la cantidad de provisiones de que se les ha provisto, con el fin de que no se les vuelvan a dar. *Madrid, marzo 30 de 1681.* || RC, 18, 98, 223.

HABANA. Ordena al Virrey que de los efectos que se destinan para la Armada de Barlovento, se reintegre a la Caja de la Habana, lo que ha gastado en el apresto y carena de ella. *Madrid, marzo 30 de 1681.* || RC, 18, 99, 224-225.

CAMPECHE. Ordena al Virrey prepare las dos embarcaciones que dispuso se enviasen al gobernador de Yucatán para guardar las costas de Campeche y evitar que el enemigo vuelva a infiltrarse en la laguna de Términos. *Madrid, abril 8 de 1681.* || RC, 18, 100, 226-227.

TESORO. Envía al Virrey copia de las órdenes que ha dado al General de la flota que llevará a España el tesoro, D. Gaspar de Velasco, para que junto con él vean del buen resguardo de ella. (Copia adjunta de estas órdenes más otra copia de la solicitud que el General de Galeones de Tierra Firme, Marqués de Brenes, hace para que se le provean 1,500 quintales de bizcocho, solicitud que le fue denegada). *Madrid, abril 19 de 1681.* || RC, 18, 101, 228-234.

QUITA Y VACACIONES. Ordena al Virrey cuide de que el oidor D. Gonzalo Suárez de San Martín cumpla con lo que le ordenó, sobre investigar las causas que tienen tan confuso el estado de cuentas de quitas y vacaciones, lo concluya, envíe su informe al Consejo y así se pueda resolver lo referente a este problema. (Copia adjunta de lo que se ordenó al oidor.) *Madrid, junio 3 de 1681.* || RC, 18, 102, 235-238.

FLOTA. Comunica al Virrey que la escuadra de Brandeburgo ya no está en América, para que lo informe al general de la flota que está en Veracruz, y que ésta salga a la Habana sin pendiente y sin necesidad de esperar a la Armada de Barlovento, ni ser reforzada. *Madrid, junio 6 de 1681.* || RC, 18, 103, 239*v*., 239*r*.

PRESIDIOS MARITIMOS. Se advierte al Virrey envíe socorros a los presidios marítimos aunque por el momento no se tengan recelos de que navíos franceses merodeen en los mares de las Indias. *Madrid, junio 8 de 1681.* || RC, 18, 104, 240.

REAL HACIENDA. Ordena al Virrey, presidentes y oidores de la Audiencia de México, así como a los oficiales reales y Tribunal de Cuentas, no se pague de los efectos de los alcances de cuentas, las libranzas hechas de efectos extraordinarios, por pertenecer aquéllos a la Real Hacienda. *Madrid, junio 27 de 1681.* || RC, 18, 105, 241-243.

NEGROS, asiento de. Comunica al Virrey que el día 10 de octubre se cumple el plazo que se dio a D. Juan Barroso del Pozo, del Consulado y Comercio de Sevilla, para introducir el asiento de negros que sacan de Curazao, para que lo tenga presente y se decomisen los navíos que llegaren después de esa fecha. *Madrid, julio 7 de 1681.* || RC, 18, 105-A, 244-245.

NAYARIT. Ordena al Virrey se envíe a los franciscanos la limosna que se les destina, para poder continuar la reducción de los indios de Nayarit. *Madrid, julio 14 de 1681,* || RC, 18, 106, 246.

LAYSECA ALVARADO, ANTONIO DE. Ordena al Virrey que investigue extraoficialmente, y le notifique, lo que ha sucedido sobre el despacho acerca de las acusaciones hechas a D. Antonio de Layseca Alvarado, gobernador de Campeche. *Madrid, julio 14 de 1681.* || RC, 18, 106-A, 247-248.

AUDIENCIA DE GUADALAJARA. Ordena al Virrey le informe acerca del resultado de la comisión que se dio al oidor de la Audiencia de Guadalajara D. Pedro de la Bastida, sobre averiguar el procedimiento de algunos oidores y oficiales reales de esa ciudad. *Madrid, julio 14 de 1681.* || RC, 18, 107, 249-250.

DONATIVO. Comunica al Virrey que espera sea generoso el donativo que le ordenó pedir a sus vasallos, para poder cubrir los gastos de su casamiento, así como los de la guerra, que ha dejado estrecha la Hacienda. *Madrid, julio 14 de 1681.* || RC, 18, 107-A, 251-252.

ACAPULCO. Ordena al Virrey le informe lo que ha pasado en el cobro de la multa impuesta a dos oficiales reales de Acapulco, para que entregada a la Caja Real sea llevada a España por cuenta aparte. *Madrid, julio 14 de 1681.* || RC, 18, 108, 253-254.

LIBRANZAS. Comunica al Virrey que aguarda los autos sobre la investigación de las personas que indebidamente sustrajeron 7,108 pesos de una libranza correspondiente a D. Clemente Merino. *Madrid, julio 14 de 1681.* || RC, 18, 109, 255.

OAXACA. Acusa recibo al Virrey de su carta sobre el alboroto que hubo en Oaxaca, a causa de las competencias entre los asentistas de alcabalas y los del impuesto del pulque. *Madrid, julio 14 de 1681.* || RC, 18, 110, 256-257.

HABANA. Ordena al Virrey envíe al gobernador de la Habana, la cantidad necesaria para poder terminar la reedificación de un recinto que va del castillo de la Punta, hasta la fuerza vieja. *Madrid, julio 21 de 1681.* || RC, 18, 111, 258-259.

SAN JUAN DE ULÚA. Aprueba al Virrey lo que ha obrado en el recalce del castillo de San de Ulúa, y le recomienda su término. *Madrid, julio 21 de 1681.* || RC, 18, 112, 260-261.

LIBRANZAS. Agradece al Virrey lo dispuesto sobre que en Veracruz se pagasen las libranzas que se debían a unas personas de la flota al cargo del general Gaspar de Velasco, evitando así los intereses que hubieran resultado. *Madrid, julio 21 de 1681.* || RC, 18, 113, 262-263.

REMESA. Agradece al Virrey el cuidado que ha tenido en la recaudación de sus rentas, para que sea cuantioso el tesoro que ha de remitirle a España, con el general Gaspar de Velasco. *Madrid, julio 21 de 1681.* || RC, 18, 114, 264-265.

FLOTA. Se aprueban las medidas tomadas por el Virrey para la protección de la flota comandada por el general D. Gaspar de Velasco, y el envío de tropa a los presidios de Santo Domingo, Puerto Rico y Florida, por no haber sido posible recoger en las Canarias la infantería destinada para tal fin. *Madrid, julio 28 de 1681.* || RC, 18, 115, 266-267.

FLOTA. Se aprueban los motivos que tuvo el Virrey para retardar la llegada de la Flota del general D. Gaspar de Velasco a las islas de Lanzarote y Tenerife, así como los de no poder recibir la infantería de Canarias. *Madrid, julio 28 de 1681.* || RC, 18, 116, 268-269.

ENCOMIENDAS. Se ordena a los virreyes de Perú y Nueva España, y demás personas con facultades para encomendar, sitúen al Duque de Alburquerque 12,000 escudos en encomiendas y repartimientos vacantes. *Madrid, agosto 24 de 1681.* || RC, 18, 117, 270-271.

ISLAS FILIPINAS. Se da por enterado del informe que el Virrey le remite en una carta sobre la partida con rumbo a Filipinas, de D. Cristóbal de Herrera, nuevo oidor de Manila, de su colega D. Pedro de Bolívar, del fiscal D. Esteban de Alanís y del obispo fray Ginés Barrientos. *Madrid, agosto 5 de 1681.* || RC, 18, 118, 272.

MÉXICO, arzobispado de. Se acusa recibo a carta del Virrey en donde se informó que el obispo de Michoacán, D. Francisco de Aguiar y Seijas, había aceptado el gobierno del arzobispado de México. *Madrid, agosto 5 de 1681.* || RC, 18, 119, 273-274.

REAL HACIENDA. Acusa recibo al Virrey de la carta y testimonios referentes a la visita que D. Juan Sáenz Moreno ha efectuado en la real Hacienda; su término; la suspensión de sueldo a este funcionario y a sus ministros por haberla prolongado y sobre que se entreguen a los oficiales reales los documentos relativos a la misma. *Madrid, agosto 5 de 1681.* || RC, 18, 120, 275-276.

CATEDRAL DE MÉXICO. Aprueba al Virrey el nombramiento que hizo al bachiller D. José de Rivera Vasconcelos, como mayordomo de la fábrica de la iglesia metropolitana de la ciudad de México. *Madrid, agosto 5 de 1681.* || RC, 18, 121, 277-278.

ISLAS FILIPINAS. Queda enterado del arribo al puerto de Acapulco, del galeón "San Telmo", procedente de Filipinas, comandado por el general D. Francisco Henríquez de Lozada y de lo dispuesto para su regreso con las provisiones destinadas a los reales almacenes de Manila. *Madrid, agosto 5 de 1681.* || RC, 18, 122, 279.

ISLAS FILIPINAS. Ordena al Virrey que cada año junto con el socorro remita a las islas Filipinas, unos 50 soldados más de los que suelen enviarse, para poder restablecer el presidio de Zamboanga. *Madrid, agosto 9 de 1681.* || RC, 18, 123, 280.

ISLAS FILIPINAS. Ordena al Virrey, que en caso de que el Lic. D. Francisco de Montemayor y Mancilla, oidor de la Audiencia de Filipinas, al cual ha nombrado fiscal de la de México, no haya pagado la multa de 2,000 pesos que se le impuso por haberse casado sin licencia real en aquellas islas, llegando a la ciudad de México se le cobren de su sueldo y bienes, y se envíen a España. *Madrid, agosto 15 de 1681.* || RC, 18, 124, 281-282.

CALIFORNIA. Ordena al Virrey le informe de los resultados que se tuvieron en la conquista, reducción y población de California, cuyo asiento se hizo con D. Isidro de Otondo y Antillón por cuenta de la real Hacienda. *Madrid, agosto 15 de 1681.* || RC, 18, 125, 283-284.

ARMAS. Se ordena al Virrey pida a la real Hacienda certificado de las armas que en los últimos doce años se han enviado de España a la ciudad de México y al presidio de Veracruz, así como su distribución, y envíe la relación de esto a la Junta de Guerra de Indias. *Madrid, agosto 15 de 1681.* || RC, 18, 126, 285.

REAL HACIENDA. Se ordena a los oficiales reales de la Hacienda de México, cobren al Conde de Santiago los 50 pesos de 8 reales de plata faltantes en la visita de residencia que el Lic. D. Diego de Valverde Orozco le hizo cuando tuvo en interín el corregimiento de la ciudad de México, y que cobrados los remitan a España. *Madrid, agosto 18 de 1681.* || RC, 18, 127, 286-287.

NAVÍOS DE AVISO. Se aprueba al Virrey el haber negado que la real Hacienda pagara al capitán del navío de aviso "Nuestra Señora de la Concepción", D. Antonio de Urdiñola, los gastos que se causaron en él, por haberse detenido dos meses más de lo previsto. *Madrid, agosto 18 de 1681.* || RC, 18, 128, 288-289.

BRANDEBURGO, Marqués de. Se comunica al Virrey lo que se ha dispuesto para el caso de que navíos extranjeros merodeen las costas de las Indias y otras posesiones españolas, por las noticias que se han recibido de que el marqués de Brandeburgo ha cometido algunos abusos con el pretexto de cobrar lo que se le debe por la ayuda que prestó en la guerra de Flandes. *Madrid, agosto 18 de 1681.* || RC, 18, 129, 290-291.

COMERCIO DE SEVILLA. Se agradece al Virrey lo que dispuso en relación al ajuste hecho con los diputados del comercio de Sevilla, de que en la Aduana de México no se abriesen los fardos conducidos en la flota al mando del general D. Gaspar de Velasco. *Madrid, agosto 18 de 1681.* || RC, 18, 130, 292-293.

OAXACA. Se ordena al Virrey remita los autos que se hubieren hecho en la Audiencia de México sobre el remate de las reales alcabalas de la ciudad de Oaxaca así como las causas que por ocultación de las mismas se hicieron

a D. Pedro de Gandulain. *Madrid, agosto 26 de 1681.* || RC, 18, 131, 294-298.

YUCATÁN. Se ordena al Virrey se envíe un visitador a la ciudad de Campeche para que averigüe los cargos que se le hacen a D. Antonio de Layseca, gobernador de Yucatán, y que de no encontrar los suficientes se le restituya en su puesto. *Madrid, septiembre 9 de 1681.* || RC, 18, 132, 299-300.

PÓSITO [almacén]. Se comunica al Virrey que se han aprobado las disposiciones de su antecesor en relación a la creación del pósito de la ciudad de México. *Madrid, septiembre 27 de 1681.* || RC, 18, 133, 301-302.

YUCATÁN. Se comunica al Virrey el agradecimiento expresado a D. Antonio de Layseca y Alvarado, gobernador de Yucatán, por los gastos que de su hacienda ha hecho en aquella provincia, y se le ordena que cuando de la orden al juez que nombrare para investigar las causas que se le siguen a este gobernador, los tenga en cuenta. *Madrid, octubre 3 de 1681.* || RC, 18, 134, 303.

ACAPULCO. Ordena al Virrey, que en relación a la consulta que se hizo sobre si se debía o no, asignar los 400 pesos de casa aposento a los oficiales reales que fueron a ocupar los oficios de contador, tesorero y factor a la caja de Acapulco, además de su sueldo, le informe con qué orden y desde cuándo se les ha hecho efectiva esta asignación. *San Lorenzo el Real, octubre 15 de 1681.* || RC, 18, 135, 304-306.

INGLESES. Se ordena al Virrey informe si el navío inglés que arribó a Veracruz para pedir ayuda de bastimentos y cura de enfermos, no fue de malicia, pues no se disculpa el que haya llegado hasta esas provincias. *San Lorenzo el Real, octubre 21 de 1681.* || RC, 18, 136, 307.

AUDIENCIA DE MÉXICO. Informa al Virrey de la solicitud que D. Martín de Solís Miranda, fiscal de la Audiencia de México, ha hecho para que se le destine la cantidad necesaria para los gastos de papel y otros que se llevan en esa fiscalía, y le ordena se la asigne. *San Lorenzo el Real, octubre 21 de 1681.* || RC, 18, 137, 308-309.

SAN JUAN DE ULÚA. Se comunica al Virrey la aprobación hecha a su antecesor, por lo que obró en el descubrimiento de las cuatro canteras que se utilizaron en la elaboración de los sillares del recalce al Castillo

de San Juan de Ulúa. *San Lorenzo el Real, noviembre 1º de 1681.* || RC, 18, 138, 310-311.

ISLAS FILIPINAS. Se ordena al Virrey que extrajudicialmente se informe quién es el culpable de que existan discordias entre el gobernador de Filipinas y los ministros de su Audiencia. *San Lorenzo el Real, noviembre 1º de 1681.* || RC, 18, 139, 312.

TRIBUNAL DE CUENTAS. Ordena al Virrey cuide de lo que el contador del Tribunal de Cuentas, D. Juan Bautista Mendrice, obra en el mismo, y le advierta se abstenga de introducir novedades limitándose a sólo lo que le corresponde. *San Lorenzo el Real, noviembre 1º de 1681.* || RC, 18, 140, 313.

BARLOVENTO, Armada de. Se comunica al Virrey la aprobación hecha a su antecesor, de las disposiciones que hizo en el socorro y carena de la Armada de Barlovento en su viaje a Santa Marta. *San Lorenzo el Real, noviembre 1º de 1681.* || RC, 18, 141, 314.

PUERTO RICO. Se ordena al Virrey remita al gobernador y oficiales de la Hacienda de Puerto Rico, 10,562 pesos de ocho reales, para reparos de la fortificación de su plaza. *San Lorenzo el Real, noviembre 1º de 1681.* || RC, 18, 142, 315.

ALCABALAS. Se ordena al Virrey que en vista de que su antecesor no informó los motivos que tuvo para no permitir se tomasen cuentas de la administración de las alcabalas a D. Juan Sáenz Moreno, intendente de ellas, haga que en el Tribunal de Cuentas se le tomen las que tiene presentadas correspondientes al año de 1678. *Madrid, noviembre 7 de 1681.* || RC, 18, 143, 316-317.

MAZA, PEDRO. Comunica al Virrey la comisión dada a D. Manuel de Murguía, teniente de gobernador de la Habana, para que proceda en contra de D. Pedro Maza, alcalde mayor de Tabasco, y hallándole culpable le prive de su puesto. *Madrid, noviembre 8 de 1681.* || RC, 18, 144, 318.

DEFENSA. Se ordena al Virrey envíe a la Florida y a la Habana, diez infantes cuando menos, en cada ocasión que vaya un navío a ellas, por las noticias que se han tenido de que ingleses unidos a los indios atacaron las provincias de la Florida, y por otras que se tienen, de que franceses

piensan invadir la isla de Zapala (sic). *Madrid, noviembre 8 de 1681.* || RC, 18, 145, 319.

TRIBUNAL DE CUENTAS. Se comunica al Virrey la orden dada a D. Juan Sáenz Moreno, oidor de la Audiencia de México y superintendente de las alcabalas, para que proceda contra D. Pedro Velázquez de la Cadena, propietario del oficio de escribano de cámara del Tribunal de Cuentas, por no asistir a su empleo, y para que le ordene nombre un teniente que lo sirva. *Madrid, noviembre 8 de 1681.* || RC, 18, 146, 320-321.

HERENCIAS. Se ordena al Virrey disponga que los oficiales reales de México cobren y envíen a España los 5,000 pesos que los herederos de D. Baltazar de Resusta deben por la transacción y ajuste de dos causas que hizo con ellos D. Martín de Solís Miranda, fiscal de la Audiencia de México. *Madrid, noviembre 12 de 1681.* || RC, 18, 147, 322.

ALCALDES MAYORES. Se comunica al Virrey la orden dada al obispo de Puebla de los Angeles, para que le envíe las cuatro informaciones que hizo sobre los excesos cometidos por algunos alcaldes mayores de su obispado, y así los castigue conforme a sus delitos. *Madrid, noviembre 14 de 1681.* || RC, 18, 148, 323-324.

ENCOMIENDAS. Se ordena al Virrey que, en vista de que a la Duquesa de San Germán y a sus tres hermanas, se les ha aplicado, en Popayán (Perú), una encomienda de 1,500 pesos, no se les sitúen en la Nueva España, los 3,000 pesos que había ordenado. *Madrid, noviembre 22 de 1681.* || RC, 18, 149, 325-326.

AZOGUE. Se comunica al Virrey la aprobación hecha a su antecesor en relación a lo que dispuso en Junta General de Hacienda, sobre la repartición, distribución y precio del azogue que se envió de España y Perú. *Madrid, noviembre 22 de 1681.* || RC, 18, 150, 327-328.

PIRATAS. Se aprueba al Virrey que haya adjudicado al capitán de corso Pedro de Castro, las dos fragatas que apresó a unos piratas ingleses, así como que lo haya nombrado capitán y cabo de las dos fragatas guardacostas de Campeche. *Madrid, noviembre 22 de 1681.* || RC, 18, 151, 329-330.

ALCABALAS. Se ordena al Virrey que constando que D. Francisco Rodezno, contador de resultas del Tribunal de Cuentas de México, ha pagado la

condena de 250 pesos que se le impuso cuando fue oficial real de Acapulco, le deje desempeñar el cargo que se le ha asignado de contador de las alcabalas de la Nueva España. *Madrid, diciembre 2 de 1681.* || RC, 18, 152, 331-332.

VISITAS DE RESIDENCIA. Se aprueba al Virrey que enviase al Lic. D. Juan de Arechaga, gobernador interino de Campeche y encargado de averiguar los procedimientos del gobernador de Yucatán D. Antonio de Layseca Alvarado, a que tomase la visita de residencia a D. Sancho de Angulo. *Madrid, diciembre 31 de 1681.* || RC, 18, 153, 333.

CALIFORNIA. Acusa recibo al Virrey de la carta en que le informa lo que dispuso con el fin de realizar el asiento hecho con D. Isidro de Atondo y Antillón, para la conquista y colonización de California. *Madrid, diciembre 31 de 1681.* || RC, 18, 154, 334.

ORTIZ DE LARGACHE, DIEGO. Se aprueba al Virrey haber nombrado al abogado de la Audiencia de México D. Gaspar de Rojas Vallejo para averiguar en Veracruz, los procedimientos de D. Diego Ortiz de Largache, y le ordena que continúe informando de lo que se ofrezca. *Madrid, diciembre 31 de 1681.* || RC, 18, 155, 335.

COMERCIO. Se aprueba al Virrey el ajuste que hizo con el comercio para que pagasen 24,000 pesos con tal de que no se abriesen en la Aduana de México, los fardos que llegaron en la flota del general D. Gaspar de Velasco, y le ordena informe lo que se resolviere en el avalúo de los mismos. *Madrid, diciembre 31 de 1681.* || RC, 18, 156, 336.

ARECHAGA, JUAN DE. Se ordena al Virrey tome en cuenta los méritos del oidor D. Juan de Arechaga por haber sofocado una sublevación ocurrida en Oaxaca. Además, se aprueba la designación de este funcionario como gobernador interino de Campeche en substitución de D. Antonio de Layseca, cuya conducta pasó a investigar. *Madrid, diciembre 31 de 1681.* || RC, 18, 157, 337.

SOMBRERETE. Se ordena al Virrey que en vista de que las plazas de oficiales reales son vendibles, procure el remate de las de factor de tesorero y contador de la Caja Real que se ha creado en el real de minas de Sombrerete. *Madrid, diciembre 31 de 1681.* || RC, 18, 158, 338-339.

SALTILLO. Se ordena al Virrey le informe las conveniencias e inconveniencias que puedan resultar si se pasa la villa de Saltillo, en la Nueva Vizcaya, al Nuevo Reyno de León. *Madrid, diciembre 31 de 1681.* || RC, 18, 159, 340.

AUDIENCIA DE MÉXICO. Se ordena al Virrey que se envíen al Consejo Real de las Indias los autos hechos en el avalúo del oficio de secretario de cámara de la Audiencia de México, que sin estar en el justo precio, se le despachó a D. Juan de Salcedo Esquivel. *Madrid, diciembre 31 de 1681.* || RC, 18, 160, 341-342.

CATEDRAL DE MÉXICO. Se acusa recibo a carta del Virrey, en la que informó que el Dr. D. Francisco de Aguiar y Seijas, obispo de la catedral de Michoacán, aceptaba el gobierno de la de México, y de que D. Fr. Payo de Rivera, arzobispo de ella y su antecesor en el cargo de Virrey, partió para España, habiendo dejado en el interín de esa iglesia, al cabildo de la misma. *Madrid, diciembre 31 de 1681.* || RC, 18, 161, 343.

ALCABALAS. Se acusa recibo a una carta del Virrey en la que da cuenta del importe líquido de lo que produjeron las alcabalas el año de 1680. *Madrid, diciembre 31 de 1681.* || RC, 18, 162, 344.

CUBA. Se aprueba al Virrey la remesa que en la flota del general D. Gaspar de Velasco, hizo a Cuba, de los 39,843 pesos 5 tomines que se le debían de dos años de situado. *Madrid, diciembre 31 de 1681.* || RC, 18, 163, 345.

DONATIVOS. Se agradece al Virrey el cuidado que puso en que el donativo que se diese para su casamiento fuera lo más considerable posible. *Madrid, diciembre 31 de 1681.* || RC, 18, 164, 346.

ALCABALAS. Se acusa recibo a una carta del Virrey en la que informó haber entregado a D. Juan Sáenz Moreno, superintendente de las alcabalas, los dos despachos que se le enviaron sobre la administración de ellas y de la destitución del contador de las mismas D. Gerónimo de la Reguera. *Madrid, diciembre 31 de 1681.* || RC, 18, 165, 347.

CAMPECHE. Se aprueba al Virrey la formación y ajuste hecho con el capitán D. Pedro de Castro, de dos fragatas guardacostas para Campeche. *Madrid, diciembre 31 de 1681.* || RC, 18, 166, 348.

BARLOVENTO, Armada de. Se agradece al Virrey el envío a España de los 50,000 pesos para que se pudiera proveer a la Armada de Barlovento de los pertrechos necesarios. *Madrid, diciembre 31 de 1681.* || RC, 18, 167, 349.

AGUSTINOS. Se acusa recibo a una carta y a un testimonio del Virrey sobre la entrega que hizo, de la patente del general de la orden de San Agustín, al nuevo provincial, Fr. Antonio de Quesada. *Madrid, diciembre 31 de 1681.* || RC, 18, 168, 350.

DEFENSA. Se agradece al Virrey las prevenciones que se tomaron para el resguardo de la flota del general D. Gaspar de Velasco, por las noticias que se tuvieron de que el conde de Estrées y el elector de Brandeburgo merodeaban esas costas. *Madrid, diciembre 31 de 1681.* || RC, 18, 169, 351.

VOLUMEN 19

INDIAS, Conventos de las. Se ordena a los virreyes, así como a las demás autoridades tanto civiles como eclesiásticas de las Indias, cuiden que en los conventos de religiosas, éstas no tengan conversaciones ilícitas con seglares (Cédula impresa). *Madrid, enero 29 de 1682.* || RC, 19, 1, 1-2.

TRIBUNAL DE CUENTAS. Se ordena al Virrey informe el número de ministros que actualmente laboran en el Tribunal de Cuentas, y si el trabajo que se ha atrasado en él, puede ponerse al corriente laborando más horas. *Madrid, febrero 2 de 1682.* || RC, 19, 2, 3.

AUDIENCIA DE MÉXICO. Se remite al Virrey título principal y duplicado sin destinatario, solicitado por D. José de Anaya, escribano de provincia y cámara de la Audiencia de México, con el fin de que examinada la persona que se destine para el cargo, no se retrase en servirlo, por falta de título. *Madrid, febrero 2 de 1682.* || RC, 19, 3, 4.

MERCEDES. Se ordena al Virrey disponga se anote en la parte que convenga, el cambio que hizo para que a Dª Nicolasa Bernarda de Aparicio, le sitúen los 300 ducados de su renta en Guatemala y no de los efectos extraordinarios de Nueva España que había señalado. *Madrid, febrero 7 de 1682.* || RC, 19, 4, 5-6.

AUDIENCIA DE MÉXICO. Se comunica a los ministros de la Audiencia de México, las atenciones y ceremonias que han de observar con el Virrey y todos sus sucesores. *Madrid, febrero 6 de 1682.* || RC, 19, 5, 7-12.

DEFENSA. Se ordena al Virrey cuide que la dotación de 300 plazas del presidio de San Juan de Ulúa estén completas aumentándolas con 50 más en Verano y que, si el presidente de la Audiencia de Santo Domingo necesitare de algo para la defensa de su plaza se le envíe de inmediato. *Madrid, febrero 21 de 1682.* || RC, 19, 6, 13-14.

HABANA. Se ordena al Virrey disponga lo necesario para que se envíen 30,000 pesos al gobernador de la Habana, para la creación de la fuerza del puerto y bahía de Matanzas. *Madrid, abril 14 de 1682.* || RC, 19, 7, 15.

HABANA. Se ordena al Virrey que las provisiones que se envían al presidio de la Habana, no se carguen a cuenta de su situado. *Aranjuez, abril 18 de 1682.* || RC, 19, 8, 16.

LIBRANZAS. Se acusa recibo de los autos sobre la averiguación que se hizo a las personas que sustrajeron indebidamente la cantidad asentada en una libranza girada a favor de D. Clemente Merino y que se presentó a cobrar D. Gerónimo de Eloreaga. *Aranjuez, abril 18 de 1682.* || RC, 19, 9, 17.

ENCOMIENDAS. Se ordena a los virreyes, presidentes y gobernadores de México y Perú que tengan facultad para encomendar indios, remitan al Consejo de las Indias, relación de las encomiendas que hay a la fecha en sus distritos. *Madrid, mayo 7 de 1682.* || RC, 19, 10, 18-19.

BIZCOCHO. Se aprueba al Virrey la remesa que hizo a la Habana de 20 quintales de bizcocho para los galeones de tierra firme a cargo del Marqués de Brenes, y de haberle negado los 1,500 quintales de más que había solicitado. *Aranjuez, mayo 7 de 1682.* || RC, 19, 11, 20.

AZOGUE. Se aprueba al Virrey el haber pedido al de Perú 4,000 quintales de azogue pero le advierte que los pida, sólo en casos muy necesarios, y le comunica se agradece al Virrey del Perú, el haberlos enviado. *Madrid, mayo 15 de 1682.* || RC, 19, 12, 21-22.

TOUZEDO DE BRITO, FRANCISCO. Se ordena al Virrey no libre ninguna cantidad de los efectos de comisos, pues se destinan a la Armada de

Barlovento y que por lo tanto se niega a D. Francisco Touzedo de Brito, la solicitud que hizo de una ayuda de costa que correspondiera a los 26 años que ha laborado como oficial mayor de la Secretaría de Cámara de los Virreyes. *Madrid, mayo 15 de 1682.* || RC, 19, 13, 23-24.

TRIBUNAL DE CUENTAS. Se ordena al Virrey que informe sobre la pretensión que tiene D. Francisco Rodezno, contador de Resultas del Tribunal de Cuentas, respecto a que se le pague su salario de acuerdo a como se paga a sus compañeros. Se involucran asuntos sobre relaciones juradas y Alcances de Cuentas. *Madrid, junio 1º de 1682.* || RC, 19, 14, 25-26.

OFICIOS VENDIBLES Y RENUNCIABLES. Se ordena al Virrey disponga se saque a pregón el oficio de escribano de Cámara de la Audiencia de México, pues ha denegado su confirmación a D. Juan de Salcedo Esquivel, habiéndolo comprado éste en 33,000 pesos, siendo su verdadero valor el de 44,000 pesos. *Madrid, junio 1º de 1682.* || RC, 19, 15, 27-29.

REAL HACIENDA. Se da comisión y amplia facultad al Virrey para arreglar y transigir en las libranzas de las resultas sacadas por los visitadores de las Cajas Reales de Nueva España, llevándose a efecto sus pagos, al contado o a plazos. *Madrid, junio 1º de 1682.* || RC, 19, 16, 30-33.

FRAUDES. Se ordena al Virrey disponga se aprese a D. Gerónimo de Elorreaga y se le embarguen sus bienes, por el fraude cometido en una libranza otorgada a D. Clemente Merino Romero. *Madrid, junio 2 de 1682.* || RC, 19, 17, 34-35.

ISLAS FILIPINAS. Se ordena al Virrey disponga que los géneros que se envíen a Filipinas sean de buena calidad, y en especial el vino que se usa para celebrar misas pues el deán y cabildo de Manila se quejan de que les llega corrupto. *Madrid, junio 3 de 1682.* || RC, 19, 18, 36-37.

QUERÉTARO. Se ordena al Virrey informe del valor, obligaciones, efectos para el sínodo y demás subsidios de la doctrina de Crétaro [Querétaro], para que así, el Consejo Real de las Indias tenga noticia de ello. *Madrid, junio 5 de 1682.* || RC, 19, 19, 38-39.

DEFENSA. Se agradece al Virrey, que en vista de la noticia que se tuvo, de que en Guamelula se habían visto ocho navíos enemigos, prestara su ayuda al castillo de Acapulco, y se le ordena, instruya a los gobernadores

ÍNDICE DEL RAMO DE TIERRAS

(Continúa)

Años 1787-1810. Vol. 2710. Exp. 1. Fs. 385. HUEJOTZINGO, San Miguel. Po. Autos seguidos por el Convento de Santo Domingo en Puebla, dueño de la hacienda nombrada San Juan Evangelista de esta jurisdicción, contra los albaceas y herederos de Manuel Rodríguez Mantilla, dueños de la hacienda nombrada Santiago Mextla; sobre despojo de aguas de los ríos de Aticholoayan, Hopanac y Alzayac. Entre las pruebas presentadas por los litigantes, se halla el repartimiento de tierras que se hizo a los labradores de la provincia de Huejotzingo en 8 de junio de 1643 y dos reales provisiones. Plano en pergamino de las haciendas y corriente de los ríos mencionados. Juris.: Pue.

Año 1795. Vol. 2710. Exp. 2. Fs. 36. HUEJOTZINGO, Po. Testimonio del expediente formado por los naturales del pueblo de Sta. Rita Tlahuapan, sobre que se les asignen las 600 varas por razón de pueblo. Juris.: Pue.

Año 1818. Vol. 2710. Exp. 3. Fs. 16. HUEJOTZINGO, Po. Queja presentada por los naturales de los pueblos de San Agustín Atzompa y San Juan Tetla contra el religioso agustino, administrador de la hacienda de San Juan Tetla, por obstruirles el uso de los pastos y corte de madera al que tienen derecho, además de obligarles a que sirvan en la hacienda. Juris.: Pue.

Años 1554-1579. Vol. 2710. Exp. 4. Fs. 38. MICHOACÁN. Demanda de Antón Ruiz contra Gonzalo Gómez por falta de cumplimiento en el trato que con él hizo de pasarle un molino y batán a la entrada del río de Guayangareo. Plano de la ciudad de Valladolid y sus tierras y baldíos. Juris.: Mich.

Año 1711. Vol. 2711. Exp. 1. Fs. 8. ACTOPAN, Po. Solicitud presentada por Diego de Celada, dueño de la hacienda nombrada San Diego de los Pozos en términos de la jurisdicción de Mixquiahuala, para que se le adjudique un sitio de ganado menor sito en el puesto La Cañada de la jurisdicción de Actopan, que denuncia como realengo. Juris.: Hgo.

Año 1568. Vol. 2711. Exp. 2. Fs. 26. CHICONAUTLA, Po. Acordados y reales provisiones sobre tierras y ganados, libradas a favor de los naturales de Jaltocan. Juris.: Edo. de Méx.

Año 1816. Vol. 2711. Exp. 3. Fs. 7. CUITZEO DE LA LAGUNA. Po. Testimonio de las diligencias sobre amparo en la posesión de tierras y linderos dado a los naturales del pueblo de San Marcos Capamacutiro. Juris.: Gto.

Año 1816. Vol. 2711. Exp. 4. Fs. 17. CUITZEO DE LA LAGUNA. Po. Información dada por los naturales del pueblo de San Marcos Capamacutiro (alias) Capacho, sobre la posesión de tierras del pago de Requipaveo e introducción que continuamente hacen los padres agustinos de Michoacán en ellas. Juris.: Gto.

Año 1710. Vol. 2711. Exp. 5. Fs. 3. HUICHAPAN, Po. Manifestación de títulos de dos caballerías de tierra en términos de Jilotepec, pertenecientes a la Cofradía de Ntra. Sra. del Rosario, fundada en dicho pueblo. Juris.: Hgo.

Año 1758. Vol. 2711. Exp. 6. Fs. 5. HUICHAPAN, Po. Títulos presentados por Miguel Rafael Sánchez de las haciendas que posee en San Juan del Río y Huichapan. Juris.: Qro. Hgo.

Año 1617. Vol. 2711. Exp. 7. Fs. 9. HUAJUAPAN, Po. Traslado de las diligencias seguidas por los naturales del pueblo de Miltepec sobre la merced que pidieron de un sitio de ganado menor para propios de su comunidad en el paraje nombrado Tlahumitepec. Plano a colores. Juris.: Oax.

Año 1606. Vol. 2711. Exp. 8. Fs. 18. JALACINGO, Po. Diligencias sobre la licencia pedida por Juan Ladrón de Guevara y Felipe de la Cruz, para sembrar de trigo y maíz un sitio de ganado menor que poseen en esta jurisdicción. Juris.: Ver.

Año 1791. Vol. 2711. Exp. 9. Fs. 24. JALAPA. Solicitud presentada por las hermanas Josefa, Antonia y María Díaz Mier, dueñas de la hacienda nombrada El Encero en términos de esta jurisdicción, para que se les permita el cobro de los pastos de dicha hacienda. Juris.: Ver.

Año 1622. Vol. 2711. Exp. 10. Fs. 13. JILOTEPEC, Pva. Testimonio de las diligencias hechas por el alcalde mayor de esta provincia, sobre la solicitud de licencia pedida por Diego de Chávez para sembrar cuatro caballerías de tierra de los 24 sitios de ganado mayor que posee. Uno de ellos nombrado El Palmar. Plano a colores de las tierras mencionadas. Juris.: Edo. de Méx.

Año 1687. Vol. 2711. Exp. 11. Fs. 2. XOCHIMILCO. Po. Sentencias dadas por los señores de la Audiencia Real en el pleito sobre tierras que siguen Salvador Antonio, natural del pueblo de Xochimilco y el común del pueblo de San Pedro Atocpan. Juris.: D. F.

Año 1711. Vol. 2711. Exp. 12. Fs. 6. MALINALCO, Po. Manifestación hecha por María Juárez de Torres de una casa, tres solares y dos terrenos pequeños que posee en esta jurisdicción. Juris.: Edo. de Méx.

Año 1773. Vol. 2711. Exp. 13. Fs. 86. MALINALCO, Po. Vista de ojos y medida de tierras de los pueblos de Ntra. Sra. de la Purificación de Sumpanhuacan y San Gaspar Toltepec, a petición de los naturales de dichos pueblos, quienes se quejan de despojo de tierras por sus colindantes; entre ellos se halla el Ingenio de Xalmolonga. Plano de dichos pueblos. Juris.: Edo. de Méx.

Año 1720. Vol. 2711. Exp. 14. Fs. 114. MARAVATÍO, Po. Autos seguidos por Manuel Fernández de Salazar, dueño de hacienda y trapiche nombrado Sta. María de Gracia Irapeo, contra Teresa Bernal y Astete sobre el paso y conducción de agua del ojo nombrado Guargaza. Juris.: Mich.

Año 1667. Vol. 2711. Exp. 15. Fs. 22. METEPEC, Pva. Diligencias sobre la merced pedida por el bachiller Francisco de Acevedo, de un sitio de ganado menor y seis caballerías de tierra en términos de los pueblos de Tepemajalco, Calimaya y Tenango del Valle, a la que pusieron contradicción el Conde de Santiago Calimaya y los naturales de los pueblos de Tepemajalco, San Luis y demás sujetos a Metepec. Juris.: Edo. de Méx.

Año 1717. Vol. 2711. Exp. 16. Fs. 20. METEPEC, Po. Autos sobre composición de tierras y aguas del pueblo de San Lucas Texcatitlan, doctrina de Malacatepec. Juris.: Edo. de Méx.

Año 1717. Vol. 2711. Exp. 17. Fs. 25. METEPEC, Po. Autos sobre composición de tierras y aguas pertenecientes al pueblo nombrado San José, de la doctrina de Malacatepec. Juris.: Edo. de Méx.

Año 1717. Vol. 2712. Exp. 1. Fs. 32. METEPEC, Po. Autos sobre composición de tierras y aguas del pueblo de San Pablo sujeto a la doctrina de Malacatepec. Juris.: Edo. de Méx.

Año 1717. Vol. 2712. Exp. 2. Fs. 12. METEPEC, Po. Composición de tierras pertenecientes al pueblo de San Felipe y Sanitago, sujeto a la doctrina de Malacatepec. Juris.: Edo. de Méx.

Año 1724. Vol. 2712. Exp. 3. Fs. 3. METEPEC, Po. Real Provisión ordenando a la justicia de Zinacantepec remita a la Real Audiencia las diligencias que se le mandaron practicar en los autos contra algunos naturales de los pueblos de San José y San Pablo de la doctrina de Malacatepec, de pedimento de Pedro Urendes. Juris.: Edo. de Méx.

Año 1605. Vol. 2712. Exp. 4. Fs. 13. MOLANGO, Po. Congregaciones cometidas a Pedro Martínez de Uriarte en los pueblos de Malila y Lolotla, San Juan Ixtlahuaco, Sto. Domingo Tempepisco y Sta. Ana Coyotla. Juris.: Hgo.

Año 1544. Vol. 2712. Exp. 5. Fs. 3. DISTRITO FEDERAL. Escritura de venta de un tercio de solar, sito en la calle que va del Hospital de Nuestra Señora de la Concepción a San Juan, otorgada por Pedro Vázquez de Vergara a favor de Alonso de Villaseca. Juris.: México, D. F.

Año 1791. Vol. 2712. Exp. 6. Fs. 4. DISTRITO FEDERAL. María Victoriana de la Concepción Gómez, vecina del barrio de la Candelaria de la Parcialidad de San Juan, solicita se ordene a Angela Henríquez le venda un pedazo de tierra eriazo que posee contiguo a su finca, o que ésta le compre la finca. Juris.: México, D. F.

Año 1599. Vol. 2712. Exp. 7. Fs. 41. MICHOACÁN. Diligencias sobre licencia que Beatriz de Castilleja, descendiente de Catzonzin, pide, para

moler caña de azúcar en un trapiche que tiene en San Antonio Urecho. Juris.: Mich.

Año 1712. Vol. 2712. Exp. 8. Fs. 12. MIXQUIAHUALA, Po. Autos sobre composición de tierras de la hacienda nombrada San Nicolás de Ulapa perteneciente a la testamentaría del contador Ventura de Paz. Juris.: Hgo.

Año 1718. Vol. 2712. Exp. 9. Fs. 15. MIXQUIAHUALA, Po. Composición de tierras pertenecientes a la hacienda nombrada San Diego de los Pozos, propiedad de Diego de Zelada. Juris.: Hgo.

Año 1791. Vol. 2712. Exp. 10. Fs. 6. MONTERREY. Consulta hecha por el Intendente de San Luis Potosí de lo que se debe practicar en el expediente promovido por José García Dávila sobre la propiedad del ojo de agua nombrado de Las Mujeres, en términos de Nuevo León, por la diferencia de dictámenes del Asesor y Promotor Fiscal. Juris.: Nuevo León.

Año 1762. Vol. 2712. Exp. 11. Fs. 7. NUEVO SANTANDER. Testimonio de los autos sobre merced de una cañada nombrada La Escondida que pidieron los soldados pobladores de la Villa de Nuestra Señora del Mar de Herrera, fundada en el paraje El Saucillo, centro de la Sierra Gorda. Juris.: Qro.

Año 1584. Vol. 2712. Exp. 12. Fs. 7. QUERÉTARO. Diligencias sobre la solicitud de licencia presentada por Alonso Pérez de Bocanegra para sembrar maíz cuatro caballerías de tierra del sitio de ganado mayor que posee en el Valle de San Juan en la falda de un cerro nombrado Xingo. Plano del sitio mencionado. Juris.: Qro.

Año 1695. Vol. 2712. Exp. 13. Fs. 2. RÍO, San Juan del, Po. Manifestación de las tierras que componen la hacienda nombrada Michintepec, propiedad del Cap. Cristóbal Sánchez de Guevara, sita en esta jurisdicción. Juris.: Qro.

Año 1710. Vol. 2712. Exp. 14. Fs. 10. RÍO, San Juan del, Po. Composición de tierras de la hacienda nombrada San Isidro de Lira, en términos de esta jurisdicción, propiedad del Cap. Francisco de Bocanegra. Juris.: Qro.

Año 1711. Vol. 2712. Exp. 15. Fs. 5. RÍO, San Juan del, Po. Manifestación de títulos de un sitio de ganado menor que posee Isabel de Morales en el pueblo de San Sebastián. Juris.: Qro.

Año 1712. Vol. 2712. Exp. 16. Fs. 13. RÍO, San Juan del, Po. Autos sobre composición de tierras y aguas de las haciendas nombradas Santa Rita y Santiago, pertenecientes a Nicolás de Castro. Juris.: Qro.

Año 1713. Vol. 2712. Exp. 17. Fs. 13. RÍO, San Juan del, Po. Presentación de títulos hecha por Alonso Álvarez, de la hacienda nombrada Santa Cruz que posee en esta jurisdicción. Juris.: Qro.

Año 1713. Vol. 2712. Exp. 18. Fs. 6. RÍO, San Juan del, Po. Manifestación hecha por Ángela Luisa del Sacramento, de un sitio y dos caballerías de tierra que tiene en esta jurisdicción. Juris.: Qro.

Año 1718. Vol. 2712. Exp. 19. Fs. 59. RÍO, San Juan del, Po. Pleito entre partes, de la una Isabel de Morales y de la otra Cristóbal Hernández y Ángela Luisa del Sacramento, sobre la propiedad del rancho nombrado La Cueva, en términos de esta jurisdicción. Juris.: Qro.

Año 1718. Vol. 2712. Exp. 20. Fs. 16. RÍO, San Juan del, Po. Petición del cura licenciado Antonio del Rincón y Mendoza, sobre que se le dé posesión de seis caballerías de tierra y dos sitios de ganado menor que denunció por realengos, sitos en el paraje nombrado El Llano Redondo. Se halla intercalado en este expediente una información testimonial presentada por los naturales del pueblo de San Juan de Guido de la merced de tierras que se les hizo para fundación de su pueblo. Juris.: Qro.

Año 1719. Vol. 2712. Exp. 21. Fs. 6. RÍO, San Juan del, Po. Licencia pedida por Francisco Morales y hermanos para vender un sitio de ganado menor nombrado La Cueva, que poseen en esta jurisdicción. Juris.: Qro.

Año 1740. Vol. 2712. Exp. 22. Fs. 12. RÍO, San Juan del, Po. Diligencias sobre la denuncia que el bachiller Manuel de Fuentes, dueño de la hacienda Las Palmillas, hizo de unas tierras contiguas a su propiedad sitas en esta jurisdicción. Juris.: Qro.

Año 1757. Vol. 2712. Exp. 23. Fs. 5. RÍO, San Juan del, Po. Manifestación de títulos de la hacienda nombrada Galindo y tierras anexas, en

términos de esta jurisdicción propiedad del alférez Juan González Guerra. Juris.: Qro.

Año 1801. Vol. 2712. Exp. 24. Fs. 50. RÍO, San Juan del, Po. Autos seguidos por José Manuel García, contra María Guadalupe y Laurencia Catarina de Silva, sobre deslinde de las tierras nombradas El Sitio del Muerto, en esta jurisdicción. Juris.: Qro.

Año 1793. Vol. 2712. Exp. 25. Fs. 68. RÍO, San Juan del, Po. Autos sobre despojo de tierras seguidos por José Toribio y José María Galán Ibarra, poseedores de las nombradas La Barranca de los Cocheros, en esta jurisdicción, contra los dueños de las haciendas de Galindillo y sus colindantes. Juris.: Qro.

Año 1590. Vol. 2713. Exp. 1. Fs. 5. ULÚA, San Juan de. Merced pedida por Juan de Espinosa, de un solar en la banda firme de San Juan de Ulúa para fabricar casa. Juris.: Ver.

Año 1591. Vol. 2713. Exp. 2. Fs. 6. GRANDE, San Miguel el, Va. Diligencias sobre la merced pedida por Tomás de Espinosa de un sitio de ganado menor en términos de la Villa de San Miguel el Grande, frontera de los chichimecas. Plano de las tierras que pide. Juris.: Gto.

Año 1689. Vol. 2713. Exp. 3. Fs. 4. GRANDE, San Miguel el, Va. Diligencias sobre la merced de una paja de agua que pide Santiago de Retes, vecino de esta villa. Juris.: Gto.

Año 1792. Vol. 2713. Exp. 4. Fs. 12. GRANDE, San Miguel el, Va. Queja presentada por María Teresa de Jesús Granados, de haberla despojado de una casa Manuel de la Fuente. Juris.: Gto.

Año 1684. Vol. 2713. Exp. 5. Fs. 10. TAXIMAROA, Po. Diligencias sobre la merced de tres caballerías de tierra y un sitio de ganado menor en el pueblo de Jungapeo, pedida por Pedro Arias de Mora y Guzmán, y contradicción de los naturales de este pueblo, alegando no ser realengas dichas tierras como el mencionado Pedro Arias informó. Juris.: Mich.

Año 1804. Vol. 2713. Exp. 6. Fs. 47. TENANGO, Po. Expediente promovido por el bachiller Mateo Millán, sobre que se le entreguen en calidad de depósito los bienes embargados de José León Rodríguez, los cuales cons-

tan de un molino con sus tierras, nombrado Tepayautla, en esta jurisdicción y una casa en Tenancingo. Juris.: Edo. de Méx.

Año 1564. Vol. 2713. Exp. 7. Fs. TEOTIHUACÁN, San Juan, Po. Diligencias sobre la merced que se hizo a Francisco de Solís de un sitio de ganado menor en el cerro grande del pueblo, nombrado Tonan y contradicción de ella por los naturales de dicho pueblo. Juris.: Edo. de Méx.

Año 1710. Vol. 2713. Exp. 8. Fs. 2. TEOTIHUACÁN, San Juan, Po. Composición de una casa que en este pueblo tienen en propiedad Diego Ruiz y sus hermanos. Juris.: Edo. de Méx.

Año 1710. Vol. 2713. Exp. 9. Fs. 3. TEOTIHUACÁN, San Juan, Po. Manifestación de los títulos de dos suertes de tierra que en el pueblo de San Juan Teotihuacán posee Pedro de Alba. Juris.: Edo. de Méx.

Año 1711. Vol. 2713. Exp. 10. Fs. 3. TEOTIHUACÁN, San Juan, Po. Composición de solar y casa que Bernabé García de Andrade, manifestó tener en este pueblo. Juris.: Edo. de Méx.

Años 1714-1716. Vol. 2713. Exp. 11. Fs. 107. TEOTIHUACÁN, San Juan, Po. Autos seguidos por el Colegio de San Gregorio de la Compañía de Jesús, dueño de la hacienda San José de Oculma, contra Alejandro de Novoa, sobre demasías del agua del río de San Juan Teotihuacán. Juris.: Edo. de Méx.

Año 1762. Vol. 2713. Exp. 12. Fs. 10. TEOTIHUACÁN, San Juan, Po. Solicitud de licencia presentada por Cristóbal de Alva Cortés Ixtlixóchitl, cacique del pueblo de San Juan Teotihuacán y Parcialidad de Tlatelolco, para gravar los ranchos Tlaxinca, Athescapan la Vega, Mexquitlán, Thexopa y Palapa que componen su cacicazgo y así proseguir las autos que tiene pendientes en la Real Audiencia. Juris.: Edo. de Méx.

Año 1763. Vol. 2713. Exp. 13. Fs. 37. TEOTIHUACÁN, San Juan, Po. Continuación del expediente anterior referente al cacicazgo de San Juan Teotihuacán. Juris.: Edo. de Méx.

Año 1790. Vol. 2713. Exp. 14. Fs. 15. TEOTIHUACÁN, San Juan, Po. Testimonio de diligencias y merced que se hizo en 1557 a los indios moradores de la estancia grande de Nopaltepec y pagos de ella nombrados

Tecpatepec, Teotitalos y Atepotzco, de dos sitios de estancia para ganado mayor en sus mismos términos. Juris.: Edo. de Méx.

Año 1583. Vol. 2713. Exp. 15. Fs. 15. TEPEXPAN, Po. Diligencias sobre la merced que pide María Vázquez de Ulloa de cuatro caballerías de tierra en términos de los pueblos de Tepexpan y Temascalapa. Plano de las tierras mencionadas. Juris.: Edo. de Méx.

Año 1759. Vol. 2713. Exp. 16. Fs. 4. MIXQUIAHUALA, Po. Testimonio de los autos sobre manifestación de las tierras que posee Diego Medino Monsalve, cacique del pueblo de San Pedro Tlaxcoapan, en términos de esta jurisdicción. Juris.: Hgo.

Año 1797. Vol. 2713. Exp. 17. Fs. 56. TLAXCALA. Diligencias sobre licencia pedida por los naturales del pueblo de Jesús Nazareno Tlatempan para comprar dos ranchos contiguos a su pueblo nombrados Apazingo y Rosete. Juris.: Tlax.

Año 1594. Vol. 2713. Exp. 18. Fs. 9. TULA. Diligencias sobre la merced pedida por Álvaro Pérez de Zamora de un sitio para calera en términos de los pueblos de Michimaloya y San Marcos en una veta de piedra blanca a lo cual contradijeron los naturales de Xipacoya. Juris.: Hgo.

Año 1719. Vol. 2713. Exp. 19. Fs. 8. MARAVATÍO, San Miguel, Po. Testimonio de la merced dada a los naturales del pueblo de San Miguel Maravatío de dos caballerías de tierra y dos sitios de estancia para ganado mayor y menor. Juris.: Mich.

Años 1792-1797. Vol. 2714. Exp. 1. Fs. 441. POTOSÍ, San Luis. Autos seguidos por los naturales de los pueblos de San Sebastián Aguas del Venado y su sujeto San Jerónimo de la Hedionada, sobre impedimento en el uso del agua que les pertenece y otros perjuicios que reciben del cacique Antonio Castro, Gaspar Lechón, Marcelo de Jesús, José Troncoso y demás vecindario de españoles. En la foja 28 del 3er. cuaderno se halla el plano de los pueblos mencionados. Juris.: S. L. P.

Año 1792. Vol. 2715. Exp. 1. Fs. 2. TENANGO DEL VALLE, Po. Solicitud de licencia presentada por Pascual Valdés, natural de esta jurisdicción, para vender un solar. Juris.: Edo. de Méx.

Año 1715. Vol. 2715. Exp. 2. Fs. 15. MIXQUIAHUALA, Po. Composición de dos suertes de tierra en la Vega de Tlahuelilpa, propiedad de los naturales del pueblo de San Francisco Tlahuelilpa. Juris.: Hgo.

Años 1787-1791. Vol. 2715. Exp. 3. Fs. 153. APAN, Po. Autos sobre la testamentaría de Jerónimo Urdiain, natural de Navarra, administrador de la hacienda San Bartolomé de los Tepetates en términos de Tepeapulco. Juris.: Hgo.

Año 1717. Vol. 2715. Exp. 4. Fs. 4. TULTITLÁN, Po. Manifestación de ¾ de caballería de tierra en la loma llamada Aguacatitlán, presentada por Pedro de Miranda, la cual contradijo Ventura Fernández. Juris.: Edo. de Méx.

Año 1801. Vol. 2715. Exp. 5. Fs. 11. TEXUPILCO, Po. Autos sobre la solicitud presentada por Manuel Figueroa, para que se le dé licencia de fundar trapiche en su hacienda nombrada "Bejucos", en términos de esta jurisdicción. Juris.: Edo. de Méx.

Años 1790-1797. Vol. 2715. Exp. 6. Fs. 164. TLALIXCOYAN, Po. Autos seguidos por los naturales del pueblo de Santa María Tlalixcoyan y Cuerpo de Lanceros de Veracruz, contra Cristóbal Barragán, dueño de la hacienda Santa María de la "O" (alias) Cuyucuenda, sobre despojo de tierras y asignación de las mismas a los pueblos de dicha jurisdicción. Juris.: Ver.

Año 1799. Vol. 2715. Exp. 7. Fs. 1. TACUBA, Po. Solicitud de licencia presentada por José Manuel, natural del pueblo nombrado Santórum, para vender una casa y terreno que posee en términos de esta jurisdicción. Juris.: D. F.

Año 1797. Vol. 2715. Exp. 8. Fs. 8. TEOTIHUACÁN, San Juan, Po. Los naturales del barrio de Puxtla, contra los del pueblo de San Martín Obispo, sobre propiedad de tierras. Juris.: Edo. de Méx.

Año 1793. Vol. 2715. Exp. 9. Fs. 12. TACUBA, Po. José Mariano Echegaray, hijo de Antonio Echegaray familiar del Santo Oficio y dueño de la hacienda nombrada San Nicolás y anexas de San Miguel y El Rosario, contra Lorenzo Marcelino Calderón, administrador de la misma, sobre que cese su administración y le entregue dicha hacienda. Juris.: D. F.

Año 1695. Vol. 2715. Exp. 10. Fs. 6. TOCHIMILCO, Po. Manifestación de títulos y mercedes de las tierras que componen la hacienda nombrada San Juan Bautista en términos de esta jurisdicción, perteneciente a Diego Ruiz Moranchel, hijo de Antonio. Juris.: Pue.

Año 1703. Vol. 2716. Exp. 1. Fs. 30. IRAPUATO. Diligencias sobre la merced pedida por José de Amézquita de un sitio de ganado mayor en la cañada del Epazote en términos de Irapuato. Juris.: Gto.

Año 1793. Vol. 2716. Exp. 2. Fs. 3. POTOSÍ, San Luis. Traslado de la solicitud presentada por Simona de la Encarnación, natural del pueblo de Sta. María del Río, sobre que se le apruebe la posesión de las tierras que goza en dicho su pueblo. Juris.: S. L. P.

Año 1792. Vol. 2716. Exp. 3. Fs. 53. ACÁMBARO, San Francisco. Autos a petición de los naturales del pueblo de San Mateo Etúcuaro de esta jurisdicción, sobre regulación de las aguas del ojo de agua nombrado La Rosa María y de las que vienen de la serranía por el arroyo del Jaral, para sus sembradíos. Contradicciones de Ventura de Garay, diputado de la "Conservación y Reparo de Obras Públicas", y Pedro de Alcalá, dueño de la hacienda de San Isidro, sita en esta jurisdicción. Juris.: Gto.

Año 1792. Vol. 2716. Exp. 4. Fs. 7. SALAMANCA. María Balbina, natural del pueblo de San Pedro, contra Pablo Marcelo Ventura, sobre propiedad de tierras. Juris.: Gto.

Año 1797. Vol. 2716. Exp. 5. Fs. 25. POTOSÍ, San Luis. Real provisión a consecuencia de los autos seguidos entre el Convento de religiosos de la Merced de esta ciudad y Francisca Rojas, sobre cesión de una huerta. Juris.: S. L. P.

Año 1774. Vol. 2716. Exp. 6. Fs. 4. MARAVATÍO. Relación de los autos que siguieron los naturales de San Felipe y Marcos Baca, dueño del rancho de Los Carpinteros y hacienda de Curungueo, sobre linderos. Juris.: Mich.

Año 1773. Vol. 2716. Exp. 7. Fs. 17. GRANDE, San Miguel el. Superior orden para que las justicias de San Miguel el Grande, Celaya, Salvatierra, San Luis Potosí, Guadalcázar y Guanajuato reduzcan a los indios que llaman arrimados y vagos, a formales poblaciones. Juris.: Gto.

Año 1807. Vol. 2716. Exp. 8. Fs. 41. RÍO, San Juan de. Relación de las diligencias seguidas por el común del pueblo de San Bartolomé del Pino con los de San José Itó y San Pedro Tenango, sobre deslinde de las tierras que a cada uno tocan. Juris.: Qro.

Años 1736-1743. Vol. 2716. Exp. 9. Fs. 34. RÍO, San Juan del. Diligencias sobre reedificación de mojoneras y posesión de tierras que por merced han gozado los naturales de San Juan Deguedó, Sta. María Amealco y San Miguel Dethi, de esta jurisdicción. Juris.: Qro.

Años 1797-1808. Vol. 2716. Exp. 10. Fs. 236. RÍO, San Juan del. Autos seguidos por los naturales del pueblo de San Bartolomé del Pino, contra los de San José Itó y San Pedro Tenango, sobre propiedad de tierras. Intercalada en este expediente se halla una memoria de cinco fojas referente a la queja de despojo de tierras presentada por los naturales del pueblo de San Baltasar de Logicha y San Sebastián Coatlán. Se cita el paraje La Lana en términos de Jicayán, Oax. Juris.: Qro., Edo. de Méx., Oax.

Año 1643. Vol. 2717. Exp. 1. Fs. 2. TEHUANTEPEC. Probanza del común de los pueblos de Guansontlan y Oselotlan, de esta jurisdicción, en el pleito que siguen con Mateo López sobre propiedad de tierras. Juris.: Oax.

Año 1614. Vol. 2717. Exp. 2. Fs. 58. CHALCO. Probanza presentada por los herederos de Pedro Sandoval en el pleito que contra ellos siguen los naturales del pueblo de Tlalmanalco, sobre propiedad de cuatro suertes de tierra en términos de dicho pueblo. Juris.: Edo. de Méx.

Año 1611. Vol. 2717. Exp. 3. Fs. 17. CHALCO. Diligencias sobre la merced pedida por Juan Arteaga de dos caballerías de tierra en demasía de otras que posee en el pago de Cocomicho. Cita linderos. En la última foja se halla un plano a colores de las tierras mencionadas. Juris.: Edo. de Méx.

Año 1634. Vol. 2717. Exp. 4. Fs. 14. TENANGO DEL VALLE, Po. Elección de oficiales de república para el pueblo de Tenango. Juris.: Edo. de Méx.

Año 1619. Vol. 2717. Exp. 5. Fs. 27. CHILAPA. Testimonio de las diligencias hechas por el justicia de Chilapa sobre la merced pedida por

Antonio de Arratia de tres sitios de estancia de ganado menor en términos de esta jurisdicción. Plano a colores de dichas tierras. Juris.: Gro.

Año 1643. Vol. 2717. Exp. 6. Fs. 20. TEOTIHUACÁN, San Juan. Po. Testimonio de títulos de la hacienda de San Mateo Chalma, en términos de esta jurisdicción, propiedad del Lic. Bartolomé Camacho. Juris.: Edo. de Méx.

Año 1606. Vol. 2717. Exp. 7. Fs. 11. TLATAUQUITEPEC, Po. Testimonio de las diligencias seguidas sobre la merced a Domingo López de Alaiza de un sitio de estancia y dos caballerías de tierra en jurisdicción de Tlatlauquitepec. Plano a colores de estas tierras. Juris.: Pue.

Año 1609. Vol. 2717. Exp. 8. Fs. 10. TULANCINGO. Traslado de las diligencias hechas por el alcalde mayor de Tulancingo sobre la merced pedida por Juan Urbina de tres caballerías de tierra en sus propias tierras sitas en las parcialidades de Tlayxpa y Tlatoca entre el pueblo de Jaltepec y Tulancingo. Plano de las mencionadas tierras. Juris.: Hgo.

Año 1608. Vol. 2717. Exp. 9. Fs. 18. MIXQUIAHUALA. Diligencias sobre la merced pedida por Luis de Olivera de dos sitios de estancia en términos del pueblo de Tlacuitlapilco. En la primera foja de este expediente se halla un plano a colores indicando las distancias entre las tierras pedidas y los pueblos más cercanos. Juris.: Hgo.

Año 1602. Vol. 2717. Exp. 10. Fs. 9. TLAHUELILPA. Solicitud de licencia presentada por los herederos de Pedro San Francisco para traspasar un censo de 1,000 pesos impuestos sobre casas y haciendas de Alonso Pérez de Bocanegra, sitas en la Ciudad de México. Juris.: Hgo.

Año 1607. Vol. 2717. Exp. 11. Fs. 12. TILAPA. Diligencias hechas por acordado del Virrey sobre licencia pedida por Pedro García Palomino para sembrar de caña dulce dos caballerías de tierra que tiene en términos de Tilapa. Juris.: Pue.

Años 1617-1618. Vol. 2717. Exp. 12. Fs. 21. TECOZAUTLA, Santiago. Traslado de las diligencias seguidas sobre la merced de dos caballerías de tierra en términos del pago que llaman La Sierra Gorda y Agua de Arce, de esta jurisdicción, pedida por Cristóbal de la Bárcena, alcalde de Tecozautla. Plano a colores de las tierras mencionadas. Juris.: Hgo.

Años 1617-1618. Vol. 2717. Exp. 13. Fs. 18. TECOZAUTLA, Po. Traslado de las diligencias seguidas por el justicia mayor de las minas de Zimapán, sobre la merced de un sitio de estancia para ganado menor en términos de este pueblo en el pago nombrado Hierbabuena, pedida por Nicolás de Tolentino. Plano a colores de las tierras mencionadas. Juris.: Hgo.

Año 1606. Vol. 2717. Exp. 14. Fs. 3. TEPOTZOTLÁN, Po. Sobre merced pedida por Jerónimo López de Peralta de cuatro caballerías de tierra en términos de Tepotzotlán en las demasías de tierras de Gaspar Lanzarote. Juris.: Edo. de Méx.

Año 1618. Vol. 2717. Exp. 15. Fs. 15. TECOZAUTLA, Santiago, Po. Traslado de las diligencias hechas por el alcalde mayor de las minas de Zimapán; sobre la merced pedida por Mateo Quesada de un sitio de estancia para ganado menor en términos del pueblo de Tecozautla en el pago nombrado Agua de Arce. Dos planos: uno en negro y el otro a colores de las tierras mencionadas. Juris.: Hgo.

Años 1604-1605. Vol. 2717. Exp. 16. Fs. 7. TOTOLAPA, Po. Informe de la visita practicada a la hacienda de Buenavista, propiedad de Gaspar de Salazar; para ver si amerita la cantidad de trabajadores que solicita. Juris.: Edo. de Méx.

Año 1616. Vol. 2717. Exp. 17. Fs. 14. TASQUILLO, Po. Diligencias sobre la merced pedida por el cacique Pedro de San Miguel de un sitio de estancia para ganado menor y una caballería de tierra en términos de la Provincia de Jilotepec en el pago de Tlamacas. Juris.: Hgo.

Año 1614. Vol. 2717. Exp. 18. Fs. 12. TARÍMBARO, Po. Diligencias seguidas por el corregidor del Partido de Jaso, Juan Gutiérrez Calderón; sobre la merced pedida por Pablo de Cisneros, de dos sitios de estancia para ganado mayor y menor en términos de este pueblo. En la primera foja se halla un plano de las tierras mencionadas. Juris.: Mich.

Año 1618. Vol. 2717. Exp. 19. Fs. 19. TECOZAUTLA, Po. Diligencias sobre la merced pedida por el capitán Rafael Pérez, de cuatro caballerías de tierra en el pago "Agua de Patos" términos de esta jurisdicción. En la última foja se halla un plano a colores. Juris.: Hgo.

Años 1617-1618. Vol. 2717. Exp. 20. Fs. 22. TAXCO, minas. Manifestación presentada por el diputado de república, Juan Domínguez de Mas-

tache; sobre lo inútil y perjudicial que es seguir haciendo el socavón general que se comenzó en el cerro rico con el propósito de desaguar y labrar las minas. Juris.: Gro.

Año 1618. Vol. 2717. Exp. 21. Fs. 18. PINZÁNDARO, Po. Diligencias hechas por el corregidor de Tancítaro; sobre la solicitud presentada por Francisco Martínez, para mudar el trapiche que tiene en términos de Peribán al pueblo de Pinzándaro en la parte nombrada Toputo. Plano a colores del río de este pueblo y sacas de agua para el surtimiento del mismo. Juris.: Mich.

Año 1619. Vol. 2717. Exp. 22. Fs. 16. APATZINGÁN, Po. Diligencias sobre la merced pedida por los naturales del pueblo de Tancítaro de dos sitios de estancia para ganado menor y dos caballerías de tierra para propios de su comunidad en el pueblo de Apatzingán con el agua del río que pasa por dichas tierras. Plano en la última foja. Juris.: Mich.

Años 1617-1618. Vol. 2717. Exp. 23. Fs. 18. TECOZAUTLA, Santiago, Po. Merced pedida por Juan de la Barzana, vecino de Tecozautla, de una caballería de tierra en términos de dicho pueblo en el pago nombrado Apiña. Juris.: Hgo.

Año 1717. Vol. 2718. Exp. 1. Fs. 9. JILOTEPEC, Pva. Traslado de composición de tierras del pueblo de San Miguel Acambay. Cita linderos. Juris.: Edo. de Méx.

Año 1711. Vol. 2718. Exp. 2. Fs. 5. JILOTEPEC, Pva. Manifestación de un sitio para ganado menor y dos caballerías de tierra en términos del pueblo de San Miguel Acambay, hecha por el cacique Antonio de la Mota. Juris.: Edo. de Méx.

Año 1759. Vol. 2718. Exp. 3. Fs. 3. HUICHAPAN, Po. Manifestación de títulos de media caballería de tierra que posee Prudencio Martínez de Alpízar en términos de Huichapan. Juris.: Hgo.

Año 1725. Vol. 2718. Exp. 4. Fs. 9. ZUMPANGO DE LA LAGUNA, Po. Diligencias sobre la fabricación de un jacal y capilla en tierras de la hacienda Sta. Inés, propiedad del Colegio de Tepotzotlán, de la Cía. de Jesús, tierras en litigio con los naturales del pueblo de Jaltocan. Juris.: Edo. de Méx.

Año 1738. Vol. 2718. Exp. 5. Fs. 5. HUICHAPAN, Po. Testimonio de las diligencias seguidas por Domingo Barquero, dueño de hacienda en la Villa Nueva de Ntra. Sra. de la Peña de Francia, sobre propiedad de seis caballerías de tierra en la cañada nombrada La Prenda. Juris.: Hgo.

Año 1786. Vol. 2718. Exp. 6. Fs. 6. HUICHAPAN, Po. Solicitud presentada por Juan Sánchez Casahonda, a nombre de los naturales de la Villa de Sta. María de la Peña de Francia (alias) del Carbón, para que se les conceda el uso de las aguas del río que pasa por dicha villa. Juris.: Hgo.

Año 1741. Vol. 2718. Exp. 7. Fs. 3. HUICHAPAN, Po. Queja presentada por los naturales del pueblo de San Jerónimo Zacapecho, contra Domingo Vázquez, sobre impedirles el corte de leña en un monte que dice ser de su propiedad. Juris.: Hgo.

Año 1773. Vol. 2718. Exp. 8. Fs. 10. JILOTEPEC, Pva. Información dada por los hermanos Juan, Pedro y Diego García, caciques de esta provincia y dueños del rancho de Deguedó, por pérdida del título de propiedad, de un sitio de ganado menor nombrado Mexicatongo. Juris.: Edo. de Méx.

Año 1771. Vol. 2718. Exp. 9. Fs. 5. JILOTEPEC, Pva. Manifestación de un sitio de ganado menor, en términos del pueblo de Acambay que posee Antonio Navarrete y Trejo. Juris.: Edo. de Méx.

Año 1709. Vol. 2718. Exp. 10. Fs. 8. OCTUPA, Po. Manifestación hecha por los herederos de Juan Medina de dos sitios de estancia que poseen en los pagos nombrados Natlabuistic y Cuescatitlán, y otros terrenos en términos de los pueblos de Escuincuitlapilco y Tetitlán. Juris.: Edo. de Méx.

Año 1711. Vol. 2718. Exp. 11. Fs. 5. JILOTEPEC, Pva. Fabián Carlos, cacique de Jilotepec, manifiesta un sitio de estancia para ganado menor y tres solares que posee en términos de San Miguel Otztotipac. Juris.: Edo. de Méx.

Año 1710. Vol. 2718. Exp. 12. Fs. 3. HUICHAPAN, Po. Esteban Sánchez de la Cruz, heredero de Ana María de la Cruz y Alpízar, solicita sean sacados de sus propiedades los naturales que se han introducido en ellas. Juris.: Hgo.

Año 1711. Vol. 2718. Exp. 13. Fs. 4. HUICHAPAN, Po. Composición del pueblo de San Bartolomé Ocosuchalpa que justificó no poseer más de las 600 varas que S. M. asignó a cada pueblo. Juris.: Hgo.

Año 1778. Vol. 2718. Exp. 14. Fs. 23. JILOTEPEC, Po. Autos seguidos por Juan Antonio Rojas contra Diego Rebollar, vecinos de la ranchería de Exinde, sobre propiedad de dos caballerías de tierra. Entre las pruebas presentadas se hallan los siguientes documentos: Testamento de Isabel del Clavo otorgado en el año de 1693, el de Juan Martín de Alpízar Jr. en 1672, el de María de la Cruz en 1627, el del español Juan Martín Alpízar en 1651 y una real provisión. Juris.: Edo. de Méx.

Año 1710. Vol. 2718. Exp. 15. Fs. 6. HUICHAPAN, Po. Memoria de las tierras que componen la hacienda de Nastay, propiedad de Juan de Reyna. Juris.: Hgo.

Año 1710. Vol. 2718. Exp. 16. Fs. 5. HUICHAPAN, Po. Información dada por el mayordomo de la cofradía "Ntra. Sra. de la Limpia Concepción" del pueblo de Jilotepec, sobre propiedad de un sitio de ganado menor y suertes de tierra que adquirieron por remate, en términos de Ahuehuetitlán, Juris.: Hgo.

Año 1733. Vol. 2718. Exp. 17. Fs. 23. JOJUTLA. Autos sobre la entrega de los trapiches nombrados "Ntra. Sra. de Guadalupe" y "San Nicolás Cuamecatitlan" con sus respectivos inventarios, a su dueña Antonia de Aranda Echavarría. Juris.: Mor.

Año 1710. Vol. 2718. Exp. 18. Fs. 7. HUICHAPAN, Po. Manifestación hecha por Diego de Arce de cuatro sitios de ganado menor y cinco caballerías de tierra que componen la hacienda nombrada Comodeje, sita en esta jurisdicción. Juris.: Hgo.

Año 1795. Vol. 2718. Exp. 19. Fs. 5. TEPOSCOLULA, Va. El común del pueblo de San Francisco Jaltepetongo, contra el cacique Martín Villagómez y el Lic. José Mariano Sáenz de Olmedo; sobre que les devuelvan los títulos pertenecientes a dicho pueblo. Juris.: Oax.

Año 1710. Vol. 2718. Exp. 20. Fs. 6. HUICHAPAN, Po. Manifestación hecha por Carlos Trejo Carbajal de dos sitios de ganado menor nombrado

uno Xindo, y ocho caballerías de tierra que posee en términos de Taxcato. Juris.: Hgo.

Año 1711. Vol. 2718. Exp. 21. Fs. 4. JILOTEPEC. Composición de un sitio de ganado menor y media caballería de tierra que tienen en esta jurisdicción Felipe y Lázaro Monroy. Juris.: Edo. de Méx.

Año 1715. Vol. 2718. Exp. 22. Fs. 4. RÍO, San Juan del. Sobre no haber manifestado sus tierras los pueblos de San Juan de Guedo, Sta. María Mealcaltongo y Sn. Bartolomé Álamo. Juris.: Qro.

Año 1826. Vol. 2718. Exp. 23. Fs. 2. MÉXICO. Fallo sobre pertenecer a la testamentaría de Juan José de Irigoyen los frutos de la hacienda de Púcuaro y sus anexas por tiempo de cuatro años después de su venta. Juris.: D. F.

Año 1711. Vol. 2718. Exp. 24. Fs. 9. MÉXICO. Licencia para que pasten los ganados mulares del pueblo y santuario de Ntra. Sra. de la Piedad en los ejidos de la ciudad. Juris.: D. F.

Año 1744. Vol. 2718. Exp. 25. Fs. 10. HUICHAPAN, Po. Manifestación del sitio de ganado menor nombrado La Palma, en términos del pueblo de San Bartolomé Acuzapan, propiedad de Agustín de Lugo. Juris.: Hgo.

Año 1783. Vol. 2718. Exp. 26. Fs. 52. HUICHAPAN, Po. Autos seguidos entre partes: la una Ramón de Santiago y consortes y de la otra varios naturales del pueblo de San Pablo Huantepec, sobre propiedad de tierras en el paraje de Endó. Juris.: Hgo.

Año 1781. Vol. 2718. Exp. 27. Fs. 13. JALAPA. Autos seguidos por los naturales del pueblo de Jalcomulco contra los albaceas de Diego Gorospe, dueño que fue de la hacienda de Tuzamapan, sobre introducir ganado vacuno en sus sembradíos. Juris.: Ver.

Año 1709. Vol. 2718. Exp. 28. Fs. 5. HUICHAPAN, Po. Manifestación hecha por José Cristóbal de Avendaño y Orduña de las tierras que componen la hacienda Buenavista, que son seis sitios para ganado menor y siete caballerías de tierra. Juris.: Hgo.

Año 1799. Vol. 2718. Exp. 29. Fs. 93. XOCHIMILCO. Padrón de barrios, haciendas y pueblos pertenecientes a la cabecera de Xochimilco. Juris.: D. F.

Año 1713. Vol. 2718. Exp. 30. Fs. 19. HUICHAPAN, Po. Queja presentada por los naturales del rancho nombrado Siguey contra el teniente de alcalde mayor de Huichapan y José de Zúñiga por despojo de tierras. Juris.: Hgo.

Año 1773. Vol. 2718. Exp. 31. Fs. 6. HUICHAPAN, Po. Declaración de Pedro Martínez de Alpízar y Antonio Rojas, dueños de cuatro caballerías de tierra en el Partido de Jilotepec de estar sus tierras manifestadas en el año de 1758. Juris.: Hgo.

Año 1797. Vol. 2718. Exp. 32. Fs. 19. JALACINGO. Autos seguidos por los naturales de la ranchería de San Felipe y Santiago Chichicapa, contra los pueblos de Altotonga y San Andrés Atzala sobre impedir éstos que se erija en pueblo formal su ranchería. Juris.: Ver.

Año 1759. Vol. 2718. Exp. 33. Fs. 48. HUICHAPAN, Po. Autos seguidos por los naturales del pueblo de San Marcos Tlazalpa sobre amparo y posesión de dos sitios de estancia para ganado menor y contradicción a ella de Juan Miranda Gordiguela y otros colindantes. Juris.: Hgo.

PUBLICACIONES RECIBIDAS EN LA BIBLIOTECA DEL ARCHIVO GENERAL DE LA NACION

América Colonial Población y Economía.—Rosario, Argentina, Universidad del Litoral, 1965. 384 pp.

BERNAL, J. D. [y otros].—*La ciencia de la ciencia.*—México, Ed. Grijalbo, 1968. 361 pp.

BROAX, HUMBERTO.—*Francisco A. Lea y Selección de sus escritos.*—Medellín, Colombia, Academia Antioqueña de Historia [s. a.] 155 pp.

BURR, ROBERT N.—*By Reason or Force, Chile and the balancing of Power in South America, 1830-1905.*—Berkeley, University of California, 1965. 322 pp.

El Caso del General Humberto Mariles Cortés, su amparo ante la Suprema Corte de Justicia de la Nación.—México [s. e.] 1968. 165 pp.

CIVEIRA TABOADA, MIGUEL.—*Juárez en la Sociedad Mexicana de Geografía y Estadística.*—México, Sociedad Mexicana de Geografía y Estadística, 1968. 100 pp.

CRAVERI, MARCELLO.—*Vida de Jesús.*—Barcelona, Ed. Biografías Grandesa, 1968. 460 pp.

4 Crónicas de la conquista de Nueva Galicia y Memoria de Guzmán.—Guadalajara, Instituto Jaliscience de Antropología e Historia, 1960. 199 pp.

De la Colonia a la emancipación 1810-1960.—Rosario, Argentina, Universidad Nacional del Litoral, 1963. 678 pp.

Debemos pensar y actuar con espíritu nuevo, jornada histórica del Presidente Gustavo Díaz Ordaz, Washington, D. C., 26 y 27 de octubre de 1967.—México, Ed. Cultura y Ciencia Política, 1967. 111 pp.

Demografía retrospectiva e historia económica, 1962-1963.—Rosario, Argentina, Universidad Nacional del Litoral, 1963. 339 pp.

DENEVAN, WILLIAM M.—*The Aboriginal Cultural Geography of The Llanos de Mojos of Bolivia.*—Berkeley, Los Angeles, University of California, 1966. x, 160 pp.

Escudo de Mexicali.—Mexicali, Baja California, H. V. Ayuntamiento, 1968. 10 pp. (Folleto.)

FARRIS, N. M.—*Crown and Clergy in Colonial Mexico, 1759-1821.*—London, University of London, 1968. 288 pp.

GIBSON, CHARLES, Ed. *The Spanish Tradition in American.*—New York, Harper Torchbooks, Publs., 1968. 257 pp.

GIBSON, CHARLES.—*Spain in America.*—New York, The University Library, 1966. xiii, 239 pp.

GORKI, M. y A. A. ZHDANOV.—*Literatura, Filosofía y Marxismo.*—México, Ed. Grijalbo, 1968. 158 pp.

Guía de las personas que cultivan la historia de América.—México, UNESCO, 1967. 267 pp.

Guía de los documentos microfotografiados por la Unidad Móvil de Microfilm de la UNESCO.—México, UNESCO, 1967. 245 pp.

GRUENING, ERNEST.—*The Battle for Alaska Statehood.*—Washington, University of Washington, 1967. xi, 122 pp.

Het Spaans, Portugees en Ibero-Amerikaans Institut.—Utrecht, Holanda, Gevestigd aan de Rijksuniversiteit the Utrecht, 1967. 63 pp.

HOLT, W. STULL.—*Historical Scholarship in the United States and Other Essays.* Washington, University of Washington, 1967. 184 pp.

Homenaje a Isidro Fabela en Atlacomulco, Estado de México.—México, Comité Pro Monumento a Isidro Fabela, 1967. 130 pp.

JOHNSON, CLAUDIUS O.—*Borah of Idaho.*—Washington, University of Washington, 1967. 511 pp.

KOSIK, KAREL.—*Dialéctica del Concreto.*—México, Ed. Grijalbo, 1967. 269 pp.

LEWIS, JOHN.—*Hombre y Evolución.*—México, Ed. Grijalbo, 1968. 156 pp.

Libros Nuevos, 15 de febrero de 1968 (catálogo).
1º de marzo de 1968 (catálogo). Madrid, Instituto Nacional del Libro Español, 1968. [s. p.]

MC. D., PATRICIA MOORE.—*Análisis de la distribución geográfica del alumnado propedéutico 1965-1966.* — Concepción, Chile, Universidad de Concepción, 1966. 26 pp.

MESA, CARLOS E.—*Cuatro escritores antioqueños.*—Medellín, Colombia, Academia Antioqueña de Historia [s. a.] 192 pp.

MERANI, ALBERTO L.—*La Dialéctica en Psicología.*—México, Ed. Grijalbo, 1968. 159 pp.

MEYER, LORENZO.—*México y Estados Unidos en el Conflicto Petrolero, 1917-1942.* México, El Colegio de México, 1968. 273 pp.

NIWANO, NIKKYO.—*Travel to Infinity.*—Tokyo, Imp. Hinode, 1968. 192 pp.

ORNELAS MENDOZA Y VALDIVIA, NICOLÁS DE.—*Crónicas de la Provincia de Santiago de Xalisco.*—Guadalajara, Instituto Jaliscience de Antropología e Historia, 1962. 226 pp.

PLEJANOV, JORGE.—*Sindicalismo y Marxismo.*—México, Ed. Grijalbo, 1968. 159 pp.

PROBLEMAS DEL COMUNISMO.—Washington, Agencia de Información del Gobierno de Estados Unidos, 1968. 72 pp.

RAZO ZARAGOZA, JOSÉ LUIS, Recop.—*Crónicas de la Conquista de Nueva Galicia y Memoria de Guzmán.*—Guadalajara, Instituto Jalisciense de Antropología e Historia, 1963. 364 pp.

Relaciones Diplomáticas Hispanomexicanas, 1839-1898.—México, El Colegio de México, 1968. 281 pp.

Régimen de la Tierra, estructuras económicas y sociales, historia de las ideas.—Rosario, Argentina, Universidad Nacional del Litoral, 1964. 345 pp.

RÍO GONZÁLEZ, MANUEL DEL.—*Juárez, su vida y obra.*—Xalapa, Ver., Gobierno del Estado, 1966. 251 pp.

Salarios mínimos que regirán en los años de 1968 y 1969.—México, Comisión Nacional de Salarios Mínimos, 1968. 174 pp.

SONNINO, PAUL.—*Louis XIV's view of the papacy, 1661-1667.*—Berkeley, University of California, 1966. 95 pp.

SUJOV, A. D.—*Las Raíces de la Religión.*—México, Ed. Grijalbo, 1968. 159 pp.

TISNES, J. ROBERTO MARÍA.—*Fray Ignacio Mariño, O. P., capellán general del ejército libertador.*—Medellín, Colombia, Biblioteca de Historia Nacional [s. a.]

WISE, S. F. y CRAIG BROWN, ROBERT.—*Canada views the United States.*—Washington, University of Washington, 1967. 139 pp.

PUBLICACIONES RECIBIDAS

Acción Indigenista (México): (1967), 167, 168-169, 170-171 y 172-173.

América Indígena (México): XXVIII (1968), Núm. 2.

American Historical Review (Washington): LXXIII (1968), Núm. 5.

American Jewish Archives (Berkeley): XX (1968), Núm. 1.

Archeological Program (Texas): (1966), Núms. 1, 2, 3 y 4; (1967), Núms. 5, 6, 7 y 8; (1968), Núms. 9, 10 y 12.

American and Foreing Periodicals "Catalogue" (New York); (1968), 115 part II.

The Americas (Washington): XXIV (1968), Núm. 4.

Bibliographie Americaniste Lingüistique Amerindienne (Paris): (1967), Núm. 1.

Biblioteca Hispánica. — "Revistas disponibles para canje, catálogo" (Madrid): (1968), lista Núm. 2.

Bibliografía, Documentación, Terminología (UNESCO): VIII (1968), Núm. 2.

Boletín Bibliográfico (Toluca): II (1968), Núm. 6.

Boletín (León): IV (1968), Núms. 41, 43.

Boletín Bibliográfico (Mendoza, Arg.): (1967), Núm. 40.

Boletín de la Academia Nacional de la Historia (Caracas): L (1967), Núm. 200 y LI (1968), Núm. 201.

Boletín de la Asociación Mexicana de Facultades y Escuelas de Medicina (Tepozotlán, Edo. de Méx.): VII (1968), Núm. 1.

Boletín de la Asociación Costarricense de Bibliotecarios (San José, Costa Rica): II (1964), Núm. 16.

Boletín de la Sociedad Potosina de Estudios Históricos (San Luis Potosí, S. L. P.): I (1968), Núm. 2.

Boletín de la Real Academia de la Historia (Madrid): CLXI (1967), Núm. 2, y CLXII (1968), Núm. 1.

Boletín del Archivo General de la Nación (Caracas): LVII (1967), Núm. 212.

Boletín Histórico (Caracas): (1968), Núm. 17.

Boletín Informativo de la Escuela de Medicina (San Luis Potosí, S. L. P.): 10 (1968), Núms. 3-4.

Boletín Informativo de la Escuela de Medicina (San Luis Potosí, S. L. P.): 10 (1968), Núm. 5.

Boletín Informativo del Consejo Superior de Investigaciones Científicas (Madrid): II (1968), Núms. 77-79.

Boletín Oficial de la Secretaría de Hacienda y Crédito Público (México): XIV (1968), Núms. 2, 4, 5.

Boletín Semestral (México): VI (1967-1968), Núm. 1.

Books from Hungary (Budapest): X (1968), Núm. 1.

British Bulletin of Publications on Latin America, The West Indies Portugal and Spain (London): (1968), Núm. 38.

Bulletin of the Institute of Historical Research (London): XLI (1968), Núm. 103.

Bulletin of the New York Public Library (New York): 72 (1968), Núms. 1, 2, 3, 4 y 5.

The California Historical Society Quarterly (San Francisco, Cal.): XLVII (1968), Núms. 1, 2.

The Catholic Historical Review (Washington): LIV (1968), Núm. 1.

Comunidad (México): 2 (1968), Núm. 13.

Current Biography (New York): 29 (1968), Núms. 4, 5 y 6.

Charismatic Political Leadership (Princeton, New Jersey): (1968), Núm. 32.

Eco (Guadalajara, Jal.): (1968), Núm. 28.

Este & Oeste (Caracas, Venezuela): VI (1968), Núms. 115, 116.

The Florida Anthropologist (Gainsville, Florida): 20 (1967), Núms. 3, 4.

Folklore Studies (Berkeley, Cal.): (1966), Núm. 18.

Hispanic Review (Pennsylvania): XXXVI (1968), Núm. 2.

The Hispanic American Historical Review (Durham, North Carolina): XLIII (1968), Núm. 2.

Historia Mexicana (México): XVII (1968), Núm. 4; XVIII (1968), Núm. 1.

History News (Tennessee): 23 (1968), Núms. 4, 5 y 7.

An Industry in Crisis (Berkeley): 80 (1968).

Informe Bibliográfico (México): (1968), Núm. 16.

Informe Estadístico (México): (1967), Núm. 37.

Institute of Historical Research (London): (1968), Núm. 46.

Jetro Noticias (México): X (1968), Núm. 101.

Journal of Inter-American Studies (Miami, Florida): X (1968), Núms. 1, 2.

Journal of The History of Ideas (New York): XXIX (1968), Núm. 2.

The Journal of Politics (Gainesville, Florida): 30 (1968), Núm. 1.

The Journal of Southern History (Richmond, Virginia): XXXIV (1968), Núm. 2.

Labor History (New York): 9 (1968), Núm. 1.

Lecturas jurídicas, (Chihuahua, Chih.): (1967), Núms. 32, 33.

Lotería (Panamá, Panamá): XIII (1968), Núms. 147, 148.

Manuscripta (Saint Louis, E.U.A.): XII (1968), Núm. 1.

Masterkey (Los Angeles, Cal.): 42 (1968), Núm. 3.

Memorándum Técnico (México): (1967), Núm. 254; (1968), Núms. 255, 256.

Memorias de la Academia Mexicana de la Historia, Correspondiente de la Real de Madrid (México): XXVI (1967), Núm. 3.

México Informa (México): VII (1967), Núm. 105.

México 68. Reseña Gráfica (México): (1968), Núms. 26, 27, 28, 29, 30 y 31.
Carta Olímpica (México): (1968), Núms. 26, 27, 29, 30, 31 y 32.

Noticiero Olímpico (México): (1968), Núms. 61, 62, 63, 64, 65, 66, 67, 68, 69, 70, 71, 72, 73 y 74.

Monumenta Mexicana (Roma, Italia): 97 (1968).

National Geographic (Washington, D. C.): 133, 134 (1968), Núms. 1, 2 y 6.

Notes (San Francisco, Cal.): XX (1968), Núms. 5, 6.

Pacific Northwest Quarterly (Washington): 59 (1968), Núm. 2.

Pacific Historical Review (Berkeley, Cal.): XXXVII (1968), Núm. 1.

Publications in Anthropology (Berkeley, Cal.): 4 (1966).

Publications in Contemporary Music (Berkeley, Cal.): (1960), Núm. 1ª parte; (1961), Núms. 1ª y 2ª partes.

Publications in History (Berkeley, Cal.): 80 (1968).

Publications in Music (Berkeley, Cal.): 7 (1964).

The Quarterly Journal (Washington, D. C.): 25 (1968), Núm. 2.

Relaciones (México): XXII (1968), Núm. 207.

Revista Báltica (Buenos Aires, Arg.): (1967), Núm. 17.

Revista de Historia de América (México): (1965), Núm. 60.

Revista de los Archivos Nacionales (San José, Costa Rica): (1965), Vol. XXX.

Revista del Agrario Mexicano (México): (1967), Núm. 1; (1968), Núms. 2, 3.

Revista Histórica (Montevideo, Uruguay): XXXVIII (1967), Núms. 112, 114.

Revista Internacional y Diplomática (México): XVIII (1968), Núm. 212.

Selecciones para el Hombre de Campo (México): (1968), Núms. 11, 12.

Sociedad Numismática de México (México): VII ( ), Núms. 57, 58.

The Southern Review (Louisiana): 4 (1968), Núm. 2.

Tlaxcala Cultural (Tlaxcala, Tlax.): III (1968), Núms. 39, 40, 41, 42, 43 y 44.

Texana (Waco, Texas): 5 (1967), Núm. 4; (1968), Núm. 1.

La Torre (Puerto Rico): XIV (1966), Núm. 54; (1966), XV, Núms. 55. 56. 57 y 58.

INDICE DE ARTICULOS

	Pág.
Cincuentenario de la Constitución Política de los Estados Unidos Mexicanos, 1917-1967	5 a 6
Fin de los días de Don Tristán de Luna y Arellano, Genearca de los Mariscales de Castilla en México, Año de 1573, por *J. Ignacio Rubio Mañé*	17 a 22
Noticias de la Muerte de Doña Catalina de la Cerda y Silva, Condesa de la Coruña, Virreina de Nueva España, 1581, por *J. Ignacio Rubio Mañé*	23 a 26
Traslado de los Restos Mortales del Virrey Don Luis de Velasco, El Viejo, Año de 1594, por *J. Ignacio Rubio Mañé*	27 a 46
Privilegios de los Jesuitas, en las Visitas Pastorales, por *Beatriz Ramírez Camacho*	47 a 108
Una Sociedad Secreta en Londres al Servicio de la Independencia Hispanoamericana. Introducción por *José R. Guzmán*	109 a 128
Los Antecedentes Coloniales de la Deuda Pública de México. Introducción, Apéndice, Notas y Selección por *Masae Sugawara H.* .	129 a 402
Planos y Censos de la Ciudad de México, 1753 (Segunda Parte). Censo Arreglado Alfabéticamente por *Eduardo Báez Macías* . .	485 a 1156
El Coronel Don José de Escandón y la Conquista del Nuevo Santander. Introducción y Notas de *Roberto Villaseñor E.*	1157 a 1210
Los Sanjuanistas de Yucatán, I.—Manuel Jiménez Solís, El Padre Justis por *J. Ignacio Rubio Mañé*	1211 a 1234

INDICE GENERAL

A

Aberruza, Melchora de, 30.
Acuña, Jesús M., 10.
Acuña, Vicente, 113, 114, 115, 121, 128.
Adams, Eleanor B., 1214.
Adriano, IV (Papa), 67.
Aguado, José Miguel, 114.
Aguayo, Lázaro, 1231.
Aguayo, Villa de, 1197.
Aguayo y Duarte, Rafael, 1222, 1231.
Aguilar, Conde de (Véase Arellano, Carlos de).
Aguirre, Francisco, 36.
Ahumada, Agustín de (Marqués de las Amarillas, Virrey), 1172.
Alarcón Lozano, Antonio, 340.
Alariz, Francisco, 33.
Albornoz, García de, 21.
Alcalá de Henares, 313.
Alcántara, Cleto, 114.
Alegre, Francisco Javier, 53.
Alegre, José, 324, 381.
Alicante, 311, 312, 313, 314, 315, 318.
Almanza, Martín Enríquez de (Virrey), 25, 63.
Almayate, Puerto de, 34.
Altamira, Villa de, 1193.
Altamirano y Castilla, Juan, 30.
Altamirano y Velasco, Fernando (III Conde de Santiago de Calimaya), 34.
Altamirano y Velasco, Fernando (1er. Conde de Santiago de Calimaya), 30.
Altamirano y Velasco, Juan, 30.
Alvarado, María, 1217.
Alvarado de Gamboa, Juan, 1216.
Alvarez Gonte, José, 127.
Alvarez, Rodrigo, 1216.
Alvarez de Gamboa, Juan (Véase Gamboa).
Alvear, Carlos, 112, 113, 119, 120, 123, 124, 125, 126, 127.
Amarillas, Marqués de las (Véase Ahumada, Agustín de).
Amazorrain, Miguel de, 42.
Anchoris, Ramón Eduardo, 123.
Andrade, Beatriz de, 30.
Ancona, Eligio, 1218, 1219, 1232.
Aniceto (Maestro), 113.
Aparicio, Pedro, 356.
Apartado, Marqués del, 122.
Apatzingán, 8, 11.
Aragón, Francisco Pérez de, 49.
Aranda, Gonzalo de, 31.
Arango, Andrés, 121.
Arboré, Conde de, 223.
Aréchaga, Juan de, 38, 42.
Arellano, Ana de (II Marquesa del Valle de Oaxaca), 38.
Arellano, Carlos de (Conde de Aguilar), 19.
Arellano y Montejo, Catalina de, 1233.
Argüello y Montero, María Gertrudis de, 1221.
Argüello y Nuncibay, Diego, 1222.
Arranz, Juan Benito, 141.
Arredondo, Joaquín, 113.
Aux, Bartolomé Díez de, 19.
Artola, Miguel, 134, 138.
Augnecanty, 1221.
Avila, 313.
Avila, Pedrarias de, 33, 34.

Aysa, Marqués del Castillo de, 1183.
Azanza, Miguel de, 1225.
Azara, Nicolás de, 264.

B

Báez Macías, Eduardo, *Planos y Censos de la Ciudad de México, 1753* (Segunda Parte). Censo arreglado alfabéticamente por ... 485-1156.
Bahini, Rosa de, 138.
Baburia, Pueblo de, 50.
Baqueiro, 1220, 1222, 1223, 1231.
Balboa, Marina Alfonso de, 33.
Baños, Juan Manuel de, 223.
Barbadillo, Francisco, 1165.
Barcelona, 311, 312, 313, 314, 315, 316, 318.
Barradas (Artillero), 113.
Bauza, José María, 113.
Bello, Andrés, 112, 120, 122.
Berenguer de Marquina, Félix (Virrey), 356, 357, 363, 365, 366.
Bermúdez de Castro, Juan (Véase Castro, Bermúdez de).
Bilbao, 311, 316, 318.
Bloch, Marc, 137.
Bocanegra, Hernán Pérez de, 38.
Bocas, Pueblo de, 53.
Bogotá, 121, 1221.
Bohórquez, Isabel, 1216.
Bolívar, Simón, 120, 121.
Bonaparte, José, 1225.
Bonaparte, Napoleón, 1225.
Bonifacio VIII (Papa), 106.
Borges, Pedro, 1216, 1217.
Borges Farfán, Pedro, 1216, 1217.
Boselo, Andrés, 113.
Bote, Juan, 1216.
Bote Narváez, Juan, 1216.
Bravo, Francisco Esteban, 1220, 1221.
Briz, Benito, 225.
Brondat, Guillén, 45.
Brunet, Pedro Faustino, 1223.
Buenos Aires, 112, 119, 120, 121, 122, 124, 125, 126, 127.
Burgos, Villa de, 1196.
Bustamante, Antonio María de, 223.
Bustos, Patricio Martínez de, 366, 370, 383, 387, 388, 395.
Butrio, Felino, 77, 78.

C

Cabañas, Juan Catarino, 113.
Cabañas, Juan de Dios, 113.
Cabañas, Rafael, 113.
Cabarrús, Francisco, 134, 135, 222, 223, 224, 225.
Cabezales, Simona, 1223.
Cabreda, Antonio, 311.
Cadena, Fr. Diego de la, 73.
Cádiz, 112, 114, 119, 126, 127, 128, 134, 312, 313, 314, 315, 318.
Calderón, Ignacio, 57.
Calimaya, 1er. Conde de Santiago de (Véase Altamirano y Velasco, Fernando).
Calzadilla, Francisco, 742.
Calzadilla y Cabezales, José María, 1223, 1227.
Camargo, Villa de, 1190.
Camotlán, Pueblo de, 35.
Campeche, Puerto de, 1213.
Campomanes, Conde de, 223.
Canga Argüelles, Felipe Ignacio, 340.
Canga Argüelles, José, 138.
Cantón, Pantaleón, 1222.
Capetillo, Cristóbal, 113.
Capetillo, Felipe, 1222.
Caracas, 112, 119, 120, 122, 123, 124, 125, 126, 127.
Cárdenas, Diego, 1215.
Cárdenas, Manuel, 113.
Cárdenas Valencia, Francisco de, 1214, 1216, 1217.
Cardeña, Joaquín, 113.
Cardeña y Gallardo, Ramón, 113, 114.
Carlos II (Rey de España), 39, 87, 92, 94, 96, 107.
Carlos III (Rey de España), 41, 134, 135, 258, 1163, 1164, 1175.
Carlos IV (Rey de España), 1225.
Carranco, José María, 114.

Carranza, Venustiano, 9, 13.
Carrasco, Pedro, 324.
Carrillo y Ancona, Crecencio, 735, 1219, 1220, 1221.
Cartagena (Colombia), 1221.
Carvajal, Francisco, 1231, 1232.
Carvajal, José Segundo, 1231, 1232.
Carvajal, Manuel, 1232.
Carvajal de la Vega, Antonio, 1231.
Casafuerte, Marqués de, 54.
Casas, Vicente, 113.
Castaños, Francisco Javier, 311.
Castilla, Ana de, 29, 30.
Castilla, Luis de, 20, 29, 30, 33.
Castilla, Luisa de, 33.
Castillo, Andrea del, 1214.
Castillo, María del, 1214.
Castillo, Miguel del, 1221.
Castro, Juan Bermúdez de, 43.
Castro, Lorenzo Mateo de, 1220.
Castro, Manuel Núñez de, 1222.
Causo, Teodoro, 113.
Cavero y Cárdenas, Diego de, 1223.
Caavero y Cárdenas, María Francisca de, 1231.
Cebrián, Pedro (Virrey), 1166, 1169.
Celaya, 1168.
Cerda, Juan de la (II Conde de Medinaceli, Virrey), 25.
Cerda, Sandoval Silva y Mendoza, Gaspar de la (Conde de Galve, Virrey), 39, 40.
Cerda y Silva, Catalina de la, *"Noticias de la Muerte de Doña..., Condesa de la Coruña, Virreina de Nueva España, 1581"*, por J. Ignacio Rubio Mañé, 23, 24, 25, 26.
Cetina, Beltrán de, 733.
Cetina, Gregorio de, 1214.
Cetina, Gutierre de, 1214.
Cicero, Mariano, 1222.
Ciudad-Rodrigo, 313.
Coatlán, 19.
Cocom, Nachi, 1213.
Colón, Cristóbal, 21, 37.
Colón de Toledo, Luis, 37.
Colón de Toledo y de la Cueva, Juana, 37, 38.
Colón de la Cueva, María, 21, 37.
Comonfort, Ignacio, 12.
Conde, Santiago, 1222.
Constant, Benjamín, 1226.
Constitución *"Cincuentenario de la Política de los Estados Unidos Mexicanos, 1917-1967"*, 5, 6, 7, 8, 9, 10, 11, 12, 13, 14, 15, 16.
Córdova, Fernando de, 38.
Córdova, Bocanegra y Colón, Carlos de (Marqués de Villamayor), 38.
Córdova y Bocanegra, Fernando (Marqués de Villamayor), 37, 38, 40, 42, 43, 44.
Córdova y Bocanegra, Nuño de Chávez, Pacheco de, 37.
Coro, Pueblo de, 112.
Corona, Jesús, 10.
Coronado, Francisco Vázquez de, 19, 37.
Coronado, Mariana Vázquez de, 37.
Coronado, Vázquez de, 1160.
Corral, Francisco, 113.
Corral, Juan José, 113.
Cortés, Hernán, 19, 30, 33, 34.
Coruña, 311, 316, 318.
Coruña, Condesa de la (Véase Cerda y Silva, Catalina de la).
Coruña, IV Conde de la (Véase Mendoza, Lorenzo Suárez de).
Cosgaya, Mateo, 741.
Cozumel, isla de, 34.
Crespo, Benito, 54.
Croix, Carlos Francisco de (Marqués de Croix, Virrey), 1175.
Croix, Marqués de (Véase Croix, Carlos Francisco de).
Cruz, José, 113.
Cruz Manuel, 113.
Cuesta, Gregorio de la, 324.
Cuevas, Mariano, 50.

CH

Chacón, Juana María, 739.
Chavarría, Fr. Francisco de, 37.
Chávez, Gabriel de, 25.

Chávez, Nuño de, 38.
Chávez, Pacheco de Córdova y Bocanegra, Nuño de (*Véase Córdova y Bocanegra, Nuño de Chávez, Pacheco de*).
Chi, Gaspar Antonio, 1213, 1214.
Chicorato, Pueblo de, 50.
Chilpancingo, 11.
Churubusco, Pueblo de, 35.

D

Dávalos, Juana de, 19.
Díaz, Juan, 113.
Díaz Doramas, Gerónima, 1219.
Díaz Ordaz, Gustavo, 9.
Díaz-Trechuelo Spinola, María Lourdes, 240.
Díaz de la Madrid, Fr. José (Véase Madrid).
Díez de Aux, Bartolomé (Véase Aux, Bartolomé Díez de).
Domínguez, José Antonio, 113.
Domínguez (Sargento), 113.
Doramas, Juan, 1219.
Dorantes de Carranza, Baltazar, 34, 35.
Drouvilhet, Juan, 223, 225.
Duarte Novelo, María Dolores, 1231.
Durango, Ciudad de, 30.

E

Echano, Agustín Francisco, 735, 1217.
Echano y Escalante, Pedro, 1216.
Echeverría, Luis, 9, 10.
Elisacoechea, Martín de, 54.
Enríquez, Juan de Dios, 1222.
Enríquez de Almanza, Martín (Véase Almanza, Martín Enríquez de).
Escajandillo, José, 1197.
Escandón, Antonio de, 1168.
Escandón, Francisco de, 1168.
Escandón, José de, *"El Coronel Don... y la Conquista del Nuevo Santander"*, Introducción y Notas de Roberto Villaseñor E., 1157-1210.
Escandón, Juan de, 1168.
Escandón, Juan José de, 1168.
Escandón, Manuel de, 1169.
Escandón, Mariano de, 1169.
Escandón, Villa de, 1197.
Escandón y Lleras, Francisco de, 1169.
Escandón y Lleras, María Josefa de, 1169.
Escandón y Lleras Melchor de, 1169.
Espinosa, Manuel Sixto de, 340.
Espinosa, Vicente, 114.
Esquilache, Príncipe de, 63.
Estévez, Agustín, 1219.
Estévez, Fr. Antonio, 1219.
Estévez, José, 1219.
Estévez, Juan, 1219.
Estévez y Oramas, Antonio, 1219.
Estévez y Ugarte, Domingo Lorenzo, 1219, 1222.
Estévez y Ugarte, Pedro Agustín, 1219.
Estrada, Alonso de, 36, 44.
Evía y Valdés, Fr. Diego, 53.
Eybar, ciudad de, 30.

F

Fehvre, Lucien, 137.
Feijo, Benito Jerónimo, 1168.
Feijoó, Juan Bernardino, 223.
Felipe II (Rey de España), 20, 25, 38, 60, 93, 222, 223, 1214.
Felipe III (Rey de España), 61, 223.
Felipe IV (Rey de España), 73, 223.
Felipe V (Rey de España), 73, 258, 259, 1163.
Fernández, Patricio, 113.
Fernández Almagro, Melchor, 112.
Fernández de Ugarte y Vera, Josefa (Véase Ugarte y Vera).
Fernando VI (Rey de España), 259, 1172.
Fernando VII (Rey de España), 1225, 1226, 1231.
Ferrer, Francisca, 38.
Ferro, Juan, 113.
Fíallo, Evaristo, 114.
Filadelfia, 119.

Fuenclara, Conde de (Véase Cebrián Pedro).
Fuente, Diego de la, 72.

G

Gálvez Bernardo de, 1164.
Gálvez José de, 41, 1175, 1179, 1180.
Gálvez, Miguel de, 223.
Gallegos, Gonzalo, 25.
Gamboa, Juan Alvarez de, 1216, 1217.
García, Andrés Javier, 54.
García, Fr. José Joaquín, 1173, 1174, 1175, 1179, 1210.
García Barragán, Marcelino, 9.
García Espinosa, Estanislao, 10.
García Herreros, Manuel Antonio, 340.
Gardoqui, Diego de, 265, 267, 271, 283.
Genovese, José María, 84.
Godoy, Manuel, 134.
Gómez Farías, Valentín, 12.
González, Dionisio, 113.
González, Pedro, 1191.
González, Tirso, 65.
González Cossio, Manuel, 9, 10.
González Obregón, Luis, 35.
González y Avilés, Onofre, 1223, 1231.
Goña de Peralta, Martín, 33, 34.
Goñi de Peralta, Pedro, 34.
Gorospe y Aguirre, Juan de, 53.
Gorvea, Francisco Vicente de, 223.
Goycochea, Juan José de, 223.
Granada, Ciudad de, 34.
Graneros (Sargento), 113.
Gregorio IX (Papa), 75.
Gregorio XIII (Papa), 51, 66, 67.
Gregorio XIV (Papa), 51, 67.
Gregorio XV (Papa), 51, 52, 61, 68, 69, 70, 72, 75, 76, 77, 79, 90, 92, 107, 108.
Grijalva, Juan de, 33, 34.
Guadalajara (España), 313.
Guajardo Fajardo, Diego, 53.
Guasave, 50.
Güemes, San Francisco de, 1182.
Güemes y Horcasitas Juan Francisco (1er. Conde de Revilla-Gigedo, Virrey), 1170.
Guerra, Fr. Alonso, 36.
Guerrero, Fr. Nicolás, 37.
Guevara, Carlos, 113.
Gutiérrez, Mauricio, 1231.
Gutiérrez Altamirano, Hernán, 30.
Gutiérrez Machado, Mauricio, 1231.
Guzmán, José R., *"Una Sociedad Secreta en Londres al Servicio de la Independencia"*, 109-128.

H

Habana, La, 115, 120, 121.
Hamilton, Earl Jefferson, 135, 136, 137, 138, 139, 141.
Helguera, Francisca de la, 1168.
Hernández Giraldo, José, 43.
Hernández y Dávalos, J. E., 128.
Herrera, Francisco Ruiz de, 31.
Herrera, José, 121.
Horcasitas, Villa de, 1193.
Herrero y Ascaró, Juan María de, 1223.
Hore, Diego de, 1220, 1221, 1222.
Hore, Tomás Antonio (Véase O'Horan).
Hore y Ready, Juan José de, 1221.

I

Ibarra, Diego de, 30.
Ibarra Francisco de, 30.
Ibarra, Ortún Sánchez de, 30.
Ibarra, Ortuño de, 29, 30, 31, 32, 33, 35.
Ibarra y Velasco, María Ana, 30.
Ichcanziho, 1213.
Ichmal, 1220.
Immola, Juan de, 77.
Independencia *"Una Sociedad Secreta en Londres al Servicio de la... Hispanoamericana"*, por José R. Guzmán, 109-128.
Indice Cronológico de los Vales Reales (Apéndice Núm. 2) a *Los Antecedentes Coloniales de la Deuda Pública en México*, por Masae Sugawara H., 185-211.

Indice onomástico por profesiones y oficios de los *Planos y Censos de la Ciudad de México, 1753*, por Eduardo Báez Macías, 1109-1156.

Indices:

Ramo de Provincias Internas, 403-426; 1235-1254.
Ramo de Reales Cédulas, 427-450; 1255-1276.
Ramo de Tierras, 451-470; 1277-1295.
Inocencio X (Papa), 91.
Irapuato, 1168.
Ircio, Martín de, 20, 30.
Ircio y Mendoza, Leonor de, 20.
Ircio y Mendoza, María de, 20, 30.
Ituzaingó, 112.
Izpantze (Cacique), 34.
Izquierdo, Fr. Juan, 1216.

J

Jaén, 1220.
Jalapa, 113, 114, 115.
Jaramillo, Juan, 30.
Jáuregui, Fernando de, 1166.
Jerez de los Caballeros, 1222.
Jesuitas *"Privilegios de los... en las Visitas Pastorales"*, por Beatriz Ramírez Camacho, 47-108.
Jiménez, Eugenio, 114.
Jiménez, Juan Justiniano, 1232.
Jiménez, Juana María, 1233.
Jiménez Carreño, Manuel, 321.
Jiménez Solís, Juan Nepomuceno, 1234.
Jiménez Solís, Manuel, 1222, 1223, 1224, 1230, 1231, 1232, 1233, 1234.
Jiménez Solís, Manuel, *"Los Sanjuanistas de Yucatán*, por J. Ignacio Rubio Mañé, 1211-1234.
Jovellanos, Gaspar de, 223.
Jovellanos, Melchor de, 1168.
Juárez, Benito, 12, 13.
Julio II (Papa), 59.
Justis, El Padre (Véase Jiménez Solís, Manuel).

K

Kino, Eusebio Francisco, 1160.

L

La Salle, Roberto de, 1162.
Labrousse, Ernest, 136.
Lacarrera Ortiz, Joaquín, 121.
Ladrón de Guevara, Antonio, 1166.
Lara, José Nicolás de, 1223.
Larrimbe y Avilés, Fr. José de, 37.
Lazo de la Vega, José Ignacio, 1223.
Ledesma, Pedro de, 51.
Legazpi, Miguel López de, 19.
León X (Papa), 59.
León, Manuela de, 1240.
Lerdo de Tejada, Miguel, 12.
Lerena, Pedro de, 240.
Lieber, D., 138.
Limón, Jorge Antonio, 114.
Lodeña, Manuel de, 40.
Lohman Villena, Guillermo, 30, 38.
Londres, 112, 119, 120, 121, 122, 123, 124, 125, 126, 127.
López, Agustín, 1172.
López, Fr. Antonio, 36.
López, Gerónimo, 32.
López, Gregorio, 37.
López, José Antonio, 114.
López, Rafael, 1162.
López Cogalludo, Fr. Francisco, 1216.
López Méndez, Hernando, 120.
López Méndez, Luis, 112, 120, 122.
López de Legazpi, Miguel (Véase Legazpi, Miguel López de).
López de Santa-Anna, Antonio (Véase Santa-Anna, Antonio López de).
Luis XIV (Rey de Francia), 133.
Luna y Arellano, Carlos de (Mariscal de Castilla), 19, 20, 37.
Luna y Arellano, Carlos de (sobrino), 20.
Luna y Arellano, Carlos de (hijo), 19.
Luna y Arellano, Pedro de, 19, 20, 21.
Luna y Arellano, Tristán de *"Fin de los Días de Don..., Genearca de los*

Mariscales de Castilla en México, Año de 1573", por J. Ignacio Rubio Mañé, 17-22.
Luz, Román de la, 119.

LL

Llera, Villa de Santa María de, 1180.
Macaulay, Trevelyan, George, 141.
Madero, Francisco J., 13.
Madol, Hans Roger, 141.
Madrid, 311, 312, 313, 314, 315, 318, 1219.
Madrid, Fr. José Díaz de la, 1221.
Magallanes, Fernando de, 19.
Málaga, 311, 316, 318.
Maldonado, Francisco, 19, 21.
Malinche, La, 30.
Mallorca, 311, 312, 313, 314, 315, 316, 318.
Marcoleta, Domingo de, 216.
Marquilin, María Pérez de, 30.
Martínez, Gilberto, 112.
Martínez, Marcos, 1222.
Martínez Saldúa, Ramón, 112.
Martínez de Bustos, Patricio (Véase Bustos, Martínez de).
Martínez de Peralla, Santiago (Véase Peralta).
Martínez de Tejada, Fr. Francisco de San Buenaventura (Véase Tejada).
Marras, Angelo, 53, 54.
Marroqui, José María, 37, 38, 40, 43.
Marx, Carlos, 137.
Mateos, Domingo, 41.
Maurois, André, 141.
Mazapil, 1182.
Mazarino, 132.
Mazcarrón, José, 1220.
Mazcarrón de Triay, Rafael, 1220.
Medellín, 1216.
Medina del Campo, 1213.
Medinaceli, II Duque de (Véase Cerda, Juan de la).
Mejía, Manuel, 114.
Mejía, Pedro, 113.
Mendilibar, Marina de, 30.
Mendinueta y Múzquiz, Miguel de, 340.
Mendoza, Antonio de (Virrey), 19, 20, 30, 33.
Mendoza, Lorenzo Suárez de (IV Conde de la Coruña, Virrey), 25.
Mendoza, María de, 20, 30.
Menéndez, Carlos R., 1218.
Mérida, Rafael de, 112, 113, 119.
Mérida y Molina, Francisco, 32.
Mérida (Yucatán), 1213, 1214, 1219.
México, Ciudad de, 21, 29, 31.
México, Ciudad de, "*Planos y Censos de la..., 1753.* (Segunda Parte). Arreglado alfabéticamente por Eduardo Báez Macías, 485-1156.
Mier, Fr. Servando Teresa de, 113, 115, 123.
Miranda, Francisco, 112.
Miyares, Fernando, 112, 119.
Moctezuma II, 34.
Mocorito, 50.
Molina, Solís, Juan Francisco, 1214, 1217, 1218, 1225.
Mondéjar, Marqués de, 33.
Montalvo, Gregorio de, 1214.
Montecuesta, Narciso de, 1166.
Montejo, Francisco de (el Mozo), 1214, 1233.
Montero y Cepeda, Gertrudis, 1222.
Montes, Francisco, 216.
Montevideo, 120.
Mora, Agustín de, 40, 43.
Mora y Rocha, Pedro, 1223.
Morales, Juan de, 324.
Morales Guzmán y Tovar, Juan de, 340.
Morelos, José María, 11, 114.
Moreno, José Eustasio, 381.
Moreno, Manuel, 122.
Moreno, Juan, 1220.
Moreno, Pablo, 1218, 1219, 1220, 1221, 1222, 1223, 1224, 1225, 1226, 1227, 1228, 1229, 1230, 1231, 1232.
Moreno Chacón, Manuel, 1220.
Moya, José María Luis, 12.
Muñoz, Bartolomé, 324.
Muñoz Pérez, José, 141.
Muñoz Zapata, Hernán, 1216.
Muñoz de Valdivielso, Juan (Véase Valdivielso, Muñoz de).

Murcia y Córdoba, Pedro Joaquín de, 264, 267, 270.
Murphij, Anne Dyer, 138.

N

Narváez, Francisco de, 1216.
Narváez, Pánfilo de, 34.
Nava, Francisco, 113.
Nava, Miguel María, 223.
Navazuelas, 19.
Navidad, Puerto de, 19.
Necker, Jacques, 135.
Negreiros y Soria, José Ignacio, 356, 363.
Nieto, Andrés, 54.
Nío, Pueblo de, 50.
Niza, Fr. Marcos de, 1160.
Novoa, Salgado, Benito, 39, 41.
Núñez de Castro, Manuel (Véase Castro).

O

Oaxaca, Ciudad de, 19.
Oaxaca, II Marquesa del Valle de (Véase Arellano, Ana de).
Obregón, Joaquín, 121.
Ocampo, Melchor, 12.
Ochoa, Benito, 113.
Ochoa Herive, Juan José de, 57.
O'Gorman, Edmundo, 34.
O'Horan, Tomás Antonio, 1222.
Ojeda, Jorge, 113.
Olazábal, Juan José, 114.
Olmedo, Ciudad de, 30.
Olvera, José, 114.
Ondarza, Pablo de, 223, 381.
Orduña, Catalina de, 21.
Orellana, Esteban Antonio de, 340.
Oropesa, Ciudad de, 33.
Oropeza, Martín Vázquez de, 33.
Orotava (Villa de), 1219.
Orozco y Berra, Manuel, 32, 33, 53.
Ortega, José, 113.
Ortiz, Juan Bautista, 114.
Ortiz, Manuel, 113.
Ortiz, Miguel, 1222.
Ortiz de Otálora, Antonio (Véase Otálora, Ortiz de).
Osma, 313.
Osorio de Castilla, Francisca, 30.
Osorno, Manuel de, 1233.
Ostimuri, Pueblo de, 54.
Otálora, Antonio Ortiz de, 40, 43.
Otero, Mariano, 12.

P

Pacheco, Beatriz, 38.
Pacheco, José, 223.
Pacheco de Córdova y Bocanegra, Francisco de, 37, 38.
Pacheco y Colón, Carlos (Véase Córdova Bocanegra y Colón, Carlos de).
Padilla, Villa de, 1183.
Palafox y Mendoza, Juan de, 51, 52, 91.
Palma de Mallorca, 1220.
Palomar, Martín del, 1213, 1214.
Pamplona, 311, 312, 313, 314, 315, 316, 318.
Panamá, 1216.
Parayuelo, Rosendo Sáenz de, 223.
París, 112, 135.
Parras, 79.
Paso y Troncoso, Francisco del, 31, 35.
Pasos, Francisco, 1220.
Pastrana, Duque de, 51.
Patrón, José Martín, 114.
Paulo III (Papa), 59.
Paulo IV (Papa), 60, 67.
Paulo V (Papa), 50, 51.
Payno, Manuel, 131.
Pedrajo, Dominga de, 1168.
Pedroso, Manuel Sáez de, 223.
Peralta, Fr. Gastón de, 34.
Peralta, Margarita de, 34.
Peralta, María de, 31, 32, 33, 34, 35.
Peralta, Pedro de, 35.
Peralta, Santiago Martínez de, 1219, 1221.
Pérez, Antonio, 73.
Pérez, José María, 113.

Pérez (Médico), 113.
Pérez Caballeros, José, 340.
Pérez Valdelomar, Benito, 1217, 1224, 1225, 1232.
Pérez Valiente, Pedro, 223.
Pérez de Aragón, Francisco (Véase Aragón Pérez de).
Pérez de Bocanegra, Hernán (Véase Bocanegra, Pérez de).
Pérez de Marquilin, María (Véase Marquilin, María Pérez de).
Pérez de Santoyo, Francisco (Véase Santoyo, Pérez de).
Perregui, Manuel, 74.
Petroche e Hinojosa, Ana Ruiz de, 1216.
Pinto, José, 126.
Pinto de Aguilar, Fr. Antonio, 37.
Piña y Mazo, Luis de, 1219, 1220, 1221, 1223, 1231.
Piñuela, Sebastián, 324.
Pío IV (Papa), 59, 1216.
Pío V (Papa), 60, 66, 68, 91, 92, 107.
Pío VI (Papa), 263, 333.
Pío VII (Papa), 333.
Ponce de León, Juan, 19.
Popayán, 1221.
Porcel, Antonio, 356, 382.
Pozo, Manuel del, 324, 381.
Preve, Ignacio, 1222.
Preza, Velino M., 10.
Priestley, Hebert Ingram, 21.
Prieto, Alejandro, 1172.
Prieto, Guillermo, 12.
Publicaciones recibidas, 471-478; 1297-1302.
Puebla, Ciudad de, 21, 52.
Puente, Benito, 340, 381.

Q

Querétaro, 8, 9, 1169, 1170.
Quesada, Vicente, 121.
Quijada, Diego, 1214.
Quijada, María, 1214.
Quijada, María de, 34.
Quintana Roo, Andrés, 1222, 1223.
Quito, 1221.
Quivira, 19.

R

Ramírez Briseño, Francisco, 1215.
Ramírez Camacho, Beatriz *"Privilegios de los Jesuitas en las Visitas Pastorales"*, 47-108.
Ramos Oliveira, Antonio, 141.
Raso, Gabriel, 113.
Revilla-Gigedo, I Conde de, Virrey (Véase Güemes y Horcasitas, Juan Francisco).
Revilla Gigedo, Villa de, 1197.
Reynosa, Villa de, 1190.
Richelieu, 132.
Rincón, Joaquín, 113.
Rincón, Manuel, 113.
Río, Manuel Gonzalo del, 223.
Ríos, Antonio de los, 370, 387, 395.
Rivera, Fr. Buenaventura, 1175.
Rivera, José María, 113.
Rivera, Payo de, 97.
Rodrigo (ciudad), 1214.
Rodríguez, José María Pánfilo, 113.
Rodríguez Bravo, José, 1220.
Rojas, Isabel de, 19.
Rojas, Isabel (hija), 19, 20, 21.
Romero, Micaela, 1233.
Romero Flores, Jesús, 10.
Rosado y Zapata, Micaela, 1216.
Rubio Mañé, J. Ignacio, 21, 25, 29, 1214, 1221, 1225.
Rubio Mañé, J. Ignacio *"Fin de los Días de Don Tristán de Luna y Arellano, Genearca de los Mariscales de Castilla en México, Año de 1573"*, 17-22; *"Noticias de la Muerte de Doña Catalina de la Cerda y Silva, Condesa de la Coruña, Virreina de Nueva España, 1581"*, 23-26; *"Traslado de los Restos Mortales del Virrey Don Luis de Velasco, El Viejo, Año de 1594"*, 27-46; *"Los Sanjuanistas de Yucatán, I-Manuel Jiménez Solís, el Padre Justis"*, 1211-1234.
Ruhlman, G., 137.
Ruiz (Licenciado), 113.
Ruiz Mazmela, Manuel, 223.
Ruiz de Herrera, Francisco (Véase Herrera, Ruiz de).

Ruiz de Petroche e Hinojosa (Véase Petroche).
Ruz y Castro, Pedro, 1222.

S

Saavedra, Juan de, 25.
Saavedra, Manuel, 114.
Sáez de Parayuelo, Rosendo (Véase Parayuelo, Sáez de).
Sáez de Pedroso, Manuel (Véase Pedroso, Sáez de).
Saenz, Francisca de, 1220.
Salamanca (España), 313.
Salazar, Fr. Francisco Javier de, 1197.
Salazar, Gonzalo de, 19, 1215.
Salazar y Castro, Luis de, 20.
Samaniego, Felipe de, 264, 265.
San Martín, José de, 112, 120.
San Miguel Allende, 1168.
San Miguel el Grande (Véase San Miguel Allende).
San Narciso (Corsario), 112.
Sánchez, Rodrigo, 21.
Sánchez Vázquez, Pedro, 33.
Sánchez de Ibarra, Artúm (Véase Ibarra, Sánchez de).
Sánchez de Ibarra, Pedro (Véase Ibarra Sánchez de).
Sánchez de Tagle, Pedro Anselmo (Véase Tagle, Sánchez de).
Sandoval, Tello de, 31.
Santa Anna, Antonio López de, 12.
Santa María, Miguel, 113, 121.
Santa María, Fr. Vicente, 1174.
Santander, 312, 313, 314, 315, 316, 318.
Santiago, Conde de (Véase Velasco, Luis de).
Santiago de Compostela, 1219.
Santiago de Cuba, 1221.
Santo Angel, Pueblo de, 112.
Santoyo, Francisco Pérez de, 43.
Sarrailh, Jean, 135, 142.
Savaniego, Andrés, 121.
Scholes, France V., 1214.
Segovia, 313.
Segura, José Antonio, 114.
Sevilla, 134, 311, 312, 313, 314, 315, 316, 318.
Sierra O'Reilly, Justo, 1218, 1222, 1224, 1225, 1226, 1227, 1230, 1231, 1232, 1233.
Sigüenza, 313.
Smiand, Francisco, 136.
Sobrino Minayo, Blas, 1221.
Solís, Rosa, 1232.
Solís, Francisco, 1233.
Solís, Rosa, 1233.
Solís Osorio, Diego de, 1233.
Solís y Paz, Francisco, 1233.
Sosa, Juan Alonso de, 29, 31.
Sosa, Juana de, 29, 33.
Sosa, Margarita de, 1220.
Sosa, Nicolás de, 1220.
Soto la Marina, 1168, 1191.
Sotolongo, José, 120.
Soussa y Avilés, Fr. Francisco Javier, 36.
Suárez de Mendoza, Lorenzo (Véase Mendoza, Lorenzo Suárez de).
Sugawara H. Masae, *"Los Antecedentes Coloniales de la Deuda Pública de México"*, 129-402.

T

Tablas Cronológicas de 1700 a 1812 (Apéndice Núm. 1), a *los Antecedentes Coloniales de la Deuda Pública en México*, por Masae Sugawara H.
Tagle, Pedro Anselmo Sánchez de, 49, 54.
Talavera de la Reina, 33, 313.
Tamayo Pacheco, Francisco, 1214.
Tamazula, Pueblo de, 50.
Tanguanchín, Santa Bárbara de, 1181.
Tapia, Bernardino Vázquez de, 33, 34, 35.
Tapia Bernardino Vázquez de (El Mozo), 33, 34, 35.
Tarahumara, 50, 54.
Tecomaxtlahuaca, Pueblo de, 34.

Tejada, Fr. Francisco de, Sanbuenaventura Martínez de, 1220.
Téllez Girón, Felipe, 1182.
Tepa, Conde de, 223.
Tepehuana, Pueblo de, 54.
Tetiepa, 19.
Tetillas, Villa de, 1183.
Tienda de Cuervo, José, 1172.
Tizonazo, Pueblo de, 53.
Tlapa, Pueblo de, 35.
Toledo, 313.
Toledo, Alvarez de, 113.
Toledo, Francisco de (Virrey), 63.
Topia, Pueblo de, 54.
Toral, Fr. Francisco de, 1215.
Torquemada, Fr. Juan de, 44.
Torres, Sebastián de, 381.
Torres, Catalina, 19.
Triay, Manuela Antonia, 1220.
Triay, María de, 1220.
Turrisa, José, 1230.

U

Ugarte, Tomás de, 53, 54.
Ugarte y Vera, María Josefa Fernández de, 1219.
Urbano VIII (Papa), 51, 69, 70, 71, 72, 73, 74.
Urquijo, Francisco Policarpo de, 324.
Urrutia, María de la Luz, 1231.
Urtusuástegui, Francisco, 42.
Utzmal, 1233.

V

Valdés, Luis de, 53.
Valdés Acosta, J. M., 1233.
Valdés y Pardo, María de, 1233.
Valdivielso, Juan Muñoz de, 242.
Valencia, 311, 312, 313, 314, 315, 316, 318.
Valiente, Alonso, 30.
Valladolid (España), 313.
Valladolid (Yucatán), 1216, 1220.
Valle, Antonio del, 120.
Valles, Villa de, 1166.
Vargas, Juan Francisco de, 40.
Vatres, Juan, 121.
Vázquez de Coronado, Francisco (Véase Coronado, Francisco Vázquez de).
Vázquez de Mercado, Diego (Véase Mercado).
Vázquez de Oropeza, Martín (Véase Oropeza, Vázquez de).
Vázquez de Tapia (Véase Tapia, Vázquez de).
Veitia Linaje, Juan José de, 39, 40, 41, 43.
Velad, Rafael, 43.
Velasco, Ana de, 30.
Velasco, Antonia de, 30.
Velasco, Francisco de, 29.
Velasco, Isabel de, 1214.
Velasco, Luis de (El joven) (Virrey), 20, 30, 44.
Velasco, Luis de (El Viejo) (1er. Conde de Santiago, Virrey), 19, 20, "*Tratado de los Restos Mortales del Virrey don..., El Viejo, año de 1594*", por J. Ignacio Rubio Mañé.
Velasco e Ibarra, María de, 30.
Velasco e Ircio, Francisco de, 30.
Velasco e Ircio, María de, 30.
Velásquez, Agustín, 1217, 1226.
Velásquez, Juan Antonio, 1217.
Velásquez, Vicente María, 1217, 1218, 1219, 1225, 1226, 1230, 1231, 1232, 1234.
Velázquez, José Ascencio, 114.
Velázquez de Salazar, Juan, 19.
Venegas, Francisco Javier (Virrey), 112.
Veracruz, Puerto de, 115.
Vergara, José María, 121.
Vetancurt, Fr. Agustín de, 25.
Viana, Luciano, 1222.
Vilar, Pierre, 133, 134, 135, 136, 137, 138, 139, 142.
Vilches, Gonzalo José de, 340.
Villacastín, 1221.
Villalpando, Luis de, 1215.
Villamayor, Marqués de (Véase Pacheco de Córdova y Bocanegra, Francisco).

Villar Villamil, Ignacio de, 21.
Villarejo y Guerra, Juan Antonio de, 1220.
Villaseñor E., Roberto, "*El Coronel Don José de Escandón y la Conquista del Nuevo Santander*". Introducción y notas por..., 1157-1210.
Villegas, Francisco de, 34.
Villegas y Castilla, Isabel de, 21, 34.
Villegas, Manuel de, 34.
Villegas, Pedro de, 34.
Villegas y Sandoval, Diego de, 34.
Vique, Fulgencio, 21.
Vivero y Velasco, Rodrigo de, 30.
Vives, Vicens, 142.

W

Witt, Juan Gustavo Nordingh de, 1225.

X

Xiu, Tutul, 1213.

Y

Yucatán, "*Los Sanjuanistas de... I.— Manuel Jiménez Solís, El Padre Justis,* por J. Ignacio Rubio Mañé, 1211-1235.

Z

Zacatecas, Ciudad de, 49.
Zalce y Rodríguez, Luis J., 113, 115.
Zambrano, Marqués de, 223.
Zamora, Francisco de, 1182.
Zayas, Beatriz de, 33.
Zavala y Lera, Pío, 142.
Zúñiga, Juana de, 19.
Zavala, Agustín de, 737, 1218.
Zavala y Záenz, Lorenzo de, 1220, 1222, 1223.

PRECIOS ACTUALES DEL BOLETIN

En la República:

Suscripción anual (4 números)	$ 60.00
Números sueltos y atrasados	20.00

En el extranjero:

Suscripción anual (4 números)	Dls. 5.00
Números sueltos y atrasados del año en curso . .	1.60
Números atrasados de años anteriores	2.00

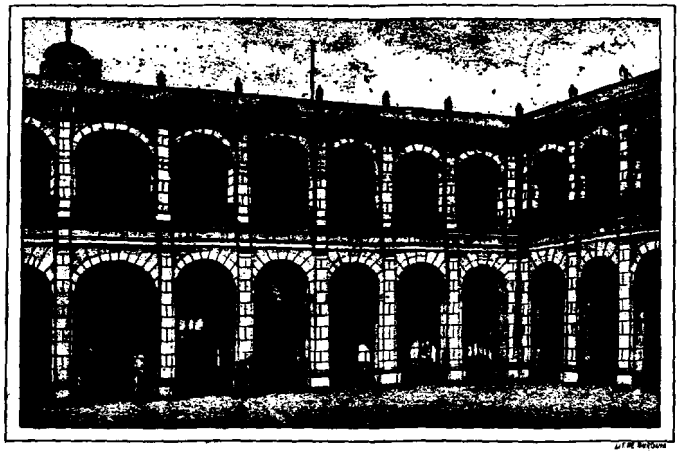

IMPRESO EN TALLERES GRAFICOS DE LA NACION — MEXICO